

# SIEMENS

WQ45B2A1CS

# Sušička



**SK** Návod na používanie a pokyny na inštaláciu



**Ďalšie informácie nájdete v Digitálnej používateľskej príručke.**



## Obsah

<b>1 Bezpečnosť.....</b>	<b>4</b>	<b>8 Cieľ sušenia.....</b>	<b>28</b>
1.1 Všeobecné upozornenia .....	4	8.1 Zmena cieľa sušenia.....	28
1.2 Používanie v súlade s určením.....	4	8.2 Prispôsobenie cieľa sušenia ...	28
1.3 Obmedzenie skupiny používateľov .....	4	<b>9 Programy .....</b>	<b>29</b>
1.4 Bezpečná inštalácia .....	5	9.1 Automatické programy.....	29
1.5 Bezpečné používanie .....	7	9.2 Časové programy.....	30
1.6 Bezpečné čistenie a údržba.....	9	<b>10 Príslušenstvo .....</b>	<b>32</b>
<b>2 Zabránenie vecným škodám ....</b>	<b>11</b>	<b>11 Bielizeň .....</b>	<b>33</b>
<b>3 Ochrana životného prostredia a šetrenie .....</b>	<b>11</b>	11.1 Príprava bielizne .....	33
3.1 Likvidácia obalu.....	11	<b>12 Základná obsluha.....</b>	<b>33</b>
3.2 Šetrenie energie .....	11	12.1 Zapnite spotrebič .....	33
3.3 Energeticky úsporný režim.....	12	12.2 Nastavenie programu.....	33
<b>4 Umiestnenie a pripojenie.....</b>	<b>12</b>	12.3 Prispôsobenie nastavení programu.....	33
4.1 Vybalenie spotrebiča.....	12	12.4 Uloženie nastavení programu .....	33
4.2 Rozsah dodávky.....	12	12.5 Vložte bielizeň.....	34
4.3 Požiadavky na miesto inštalácie .....	13	12.6 Spustenie programu.....	34
4.4 Odtoková hadica vody .....	13	12.7 Doplnenie bielizne .....	34
4.5 Vyrovnanie spotrebiča.....	16	12.8 Zrušenie programu.....	34
4.6 Zmena dorazu dvierok .....	16	12.9 Vybratie bielizne .....	34
4.7 Elektrické pripojenie spotrebiča.....	18	12.10 Uveďte spotrebič do stavu pohotovostného režimu (standby) .....	34
<b>5 Oboznámenie sa .....</b>	<b>19</b>	12.11 Sítka na vlákna.....	34
5.1 Spotrebič .....	19	12.12 Nádržka na skondenzovanú vodu.....	36
5.2 Ovládací panel .....	20	<b>13 Detská poistka.....</b>	<b>37</b>
5.3 Logika ovládania .....	20	13.1 Aktivovanie detskej poistky ...	37
<b>6 Displej.....</b>	<b>21</b>	13.2 Deaktivovanie detskej poistky .....	37
<b>7 Tlačidlá .....</b>	<b>24</b>		

<b>14 Funkcia odstránenia pokr- čenia .....</b>	<b>37</b>	<b>19 Odstránenie porúch .....</b>	<b>49</b>
14.1 Spustenie programu s fun- kciou odstránenia pokr- čenia .....	37	<b>20 Preprava, skladovanie a lik- vidácia.....</b>	<b>54</b>
14.2 Naplnenie nádržky na vodu ..	38	20.1 Príprava spotrebiča na pre- pravu.....	54
<b>15 Home Connect .....</b>	<b>39</b>	20.2 Likvidácia starého spotrebi- ča.....	54
15.1 Nastavenie aplikácie Home Connect .....	39	<b>21 Zákaznícky servis.....</b>	<b>55</b>
15.2 Nastavenie Home Connect ...	40	21.1 Číslo výrobku (E-Nr.), vý- robné číslo (FD) a sériové číslo (Z-Nr.).....	55
15.3 Menu Home Connect .....	40	<b>22 Hodnoty spotreby .....</b>	<b>56</b>
15.4 Aktivovanie Wi-Fi na spotrebiči.....	40	<b>23 Technické údaje .....</b>	<b>57</b>
15.5 Deaktivovanie Wi-Fi na spotrebiči.....	40	<b>24 Vyhlásenie o zhode.....</b>	<b>58</b>
15.6 Zrušenie nastavení siete spotrebiča.....	40		
15.7 Štart na diaľku .....	40		
15.8 Inteligentné odporúčanie programu.....	41		
15.9 Diagnostika na diaľku.....	41		
15.10 Ochrana osobných údajov ..	42		
<b>16 Základné nastavenia .....</b>	<b>43</b>		
16.1 Prehľad základných na- stavení .....	43		
16.2 Zmena základných nastave- ní.....	44		
<b>17 Údržba spotrebiča.....</b>	<b>44</b>		
17.1 Príprava údržby spotrebiča ...	44		
17.2 Vyvolanie údržby spotrebi- ča.....	45		
17.3 Vykonanie jednoduchej údržby spotrebiča.....	45		
17.4 Vykonanie intenzívnej údrž- by spotrebiča.....	45		
<b>18 Čistenie a údržba .....</b>	<b>47</b>		
18.1 Tipy na čistenie a údržbu .....	47		
18.2 Filter nádržky na vodu.....	47		
18.3 Snímač vlhkosti .....	47		
18.4 Filter nádržky na skonden- zovanú vodu .....	48		



# 1 Bezpečnosť

Dodržiavajte nasledujúce bezpečnostné upozornenia.

## 1.1 Všeobecné upozornenia



- Starostlivo si prečítajte tento návod.
- Návod, ako aj ďalšie informácie o produkte uschovajte pre neskoršie použitie alebo ďalšieho majiteľa.
- Nepripájajte spotrebič, ak došlo k poškodeniu počas prepravy.

## 1.2 Používanie v súlade s určením

Tento spotrebič používajte len:

- na sušenie a osvieženie textílií vypraných vo vode, ktoré sa môžu sušiť v sušičke bielizne.
- v súkromných domácnostiach a v uzavretých priestoroch domáceho prostredia.
- maximálne do výšky 4000 m nad morom.

## 1.3 Obmedzenie skupiny používateľov

Tento spotrebič môžu používať deti staršie ako 8 rokov a osoby so zníženými fyzickými, sensorickými alebo mentálnymi schopnosťami alebo osoby s nedostatočnými skúsenosťami a/alebo vedomosťami iba vtedy, ak sú pod dozorom alebo ak boli poučené o bezpečnom používaní spotrebiča a nebezpečenstiev, ktoré z neho vyplývajú.

Deti sa so spotrebičom nesmú hrať.

Čistenie ani používateľskú údržbu nesmú vykonávať deti bez dozoru.

Deti do 3 rokov a domáce zvieratá držte mimo dosahu spotrebiča.

## 1.4 Bezpečná inštalácia

### **⚠ VAROVANIE – Riziko zásahu elektrickým prúdom!**

Neodborná inštalácia je nebezpečná.

- ▶ Spotrebič pripojte a prevádzkujte len podľa údajov na výrobnom štítku.
- ▶ Spotrebič sa smie pripojiť len k sieti so striedavým prúdom cez uzemnenú zásuvku nainštalovanú podľa predpisov.
- ▶ V elektroinštalácii domácnosti musí byť podľa predpisov nainštalovaný systém ochranného vodiča. Inštalácia musí mať dostatočne veľký prierez vodiča.
- ▶ Pri použití prúdového chrániča použite len typ s označením .
- ▶ Nikdy spotrebič nenapájajte cez externý spínací mechanizmus, napr. spínacie hodiny alebo diaľkové ovládanie.
- ▶ Spotrebič nikdy nespájajte s elektrickým okruhom, ktorý pravidelne zapína a vypína poskytovateľ elektrickej energie.
- ▶ Keď je spotrebič zabudovaný, sieťová zástrčka sieťového prívodného vedenia musí byť voľne prístupná alebo ak voľný prístup nie je možný, musí sa v pevne uloženej elektrickej inštalácii namontovať rozdeľovacie zariadenie so všetkými pólmi podľa ustanovení o inštalácii.
- ▶ Pri inštalácii spotrebiča sa uistite, že napájací kábel nie je zaseknutý alebo poškodený.

Poškodená izolácia sieťového prívodného vedenia je nebezpečná.

- ▶ Sieťové prívodné vedenie sa nikdy nesmie dostať do kontaktu s horúcimi časťami spotrebiča alebo tepelnými zdrojmi.
- ▶ Sieťové prívodné vedenie sa nikdy nesmie dostať do kontaktu s ostrými špicami alebo hranami.
- ▶ Nikdy neohýbajte, nestláčajte ani nevymieňajte sieťové prívodné vedenie.

### **⚠ VAROVANIE – Riziko požiaru!**

Použitie predlžovacieho napájacieho kábla a nepovolených adaptérov je nebezpečné.

- ▶ Nepoužívajte predlžovacie káble ani viacnásobné zásuvky.
- ▶ Používajte iba adaptéry a sieťové káble schválené výrobcom.

- ▶ Ak je sieťový kábel príliš krátky a nie je dostupný žiadny dlhší sieťový kábel, kontaktujte elektropredajňu a prispôsobte domovú inštaláciu.

### **⚠ VAROVANIE – Riziko poranenia!**

Vysoká hmotnosť spotrebiča môže spôsobiť zranenie pri zdvíhaní.

- ▶ Spotrebič nedvíhajte sami.

Keď sa spotrebič nevhodne nainštaluje do veže pozostávajúcej z kombinácie práčky a sušičky, môže spadnúť.

- ▶ Sušičku postavte na práčku výlučne pomocou spájacej súpravy od výrobcu sušičky  
→ "Príslušenstvo", Strana 32. Iná metóda inštalácie nie je povolená.
- ▶ Spotrebič neinštalujte do veže pozostávajúcej z kombinácie práčky a sušičky, keď výrobca sušičky neponúka vhodnú spájaciu súpravu.
- ▶ Do veže pozostávajúcej z kombinácie práčky a sušičky nespájajte spotrebiče rozdielnej hĺbky a šírky.
- ▶ Vežu pozostávajúcu z kombinácie práčky a sušičky neinštalujte na podstavec, spotrebiče by sa mohli prevrátiť.

### **⚠ VAROVANIE – Riziko udusenía!**

Deti si môžu obalový materiál pretiahnuť cez hlavu alebo sa doň zabaliť a zadusiť.

- ▶ Obalový materiál uchovávajte mimo detí.
- ▶ Nenechajte deti hrať sa s obalovým materiálom.

### **⚠ UPOZORNENIE – Riziko poranenia!**

Spotrebič môže počas prevádzky vibrovať alebo sa pohybovať.

- ▶ Spotrebič postavte na čistú, rovnú a pevnú plochu.
- ▶ Vyrovnajte spotrebič pomocou nožičiek a vodováhy.

Ak sú hadice a sieťové prírodné vedenia položené nevhodne, vzniká riziko zakopnutia.

- ▶ Hadice a sieťové prírodné vedenia položte tak, aby nehrozilo nebezpečenstvo zakopnutia.

Keď sa pri presúvaní spotrebič drží za vyčnievajúce časti, napr. dvierka spotrebiča, tieto časti sa môžu zlomiť.

- ▶ Spotrebič pri presúvaní nikdy nedržte za vyčnievajúce časti.

**⚠ UPOZORNENIE – Riziko porezania!**

Dotýkanie sa ostrých hrán spotrebiča môže viesť k rezným poraneniam.

- ▶ Nikdy sa nedotýkajte spotrebiča na ostrých hranách.
- ▶ Pri inštalácii a preprave spotrebiča používajte ochranné rukavice.

**1.5 Bezpečné používanie****⚠ VAROVANIE – Riziko zásahu elektrickým prúdom!**

Poškodený spotrebič alebo poškodené sieťové prírodné vedenie je nebezpečné.

- ▶ Nikdy nepoužívajte poškodený spotrebič.
- ▶ Nikdy neťahajte za sieťové prírodné vedenie, keď ho chcete odpojiť od elektrickej siete. Vždy odpojte sieťovú zástrčku sieťového prírodného vedenia.
- ▶ Keď je spotrebič alebo sieťové prírodné vedenie poškodené, okamžite vytiahnite zástrčku sieťového prírodného vedenia alebo vypnite poistku v poistkovej skrini.
- ▶ Zavolajte zákaznícky servis. → *Strana 55*

Vniknutá vlhkosť môže spôsobiť úraz elektrickým prúdom.

- ▶ Spotrebič používajte iba v uzavretých priestoroch.
- ▶ Nikdy nevystavujte spotrebič vysokým teplotám alebo vlhkosti.
- ▶ Na čistenie spotrebiča nepoužívajte parný čistič, vysokotlakový čistič, hadice ani sprchy.

**⚠ VAROVANIE – Riziko poškodenia zdravia!**

Deti sa môžu zavrieť dovnútra spotrebiča a dostať sa do ohrozenia života.

- ▶ Spotrebič nestavajte za dvere, ktoré blokujú alebo obmedzujú otvorenie dvierok spotrebiča.
- ▶ V prípade spotrebičov, ktoré už doslúžili, odpojte sieťovú zástrčku sieťového prírodného vedenia, potom odpojte sieťové prírodné vedenie a zničte zámok dvierok spotrebiča tak, aby sa už dvierka nedali zatvoriť.

### **⚠️ VAROVANIE – Riziko udusenía!**

Deti môžu vdýchnuť alebo prehltnúť malé časti a zadusiť sa.

- ▶ Drobné časti uchovávajúte mimo dosahu detí.
- ▶ Nenechajte deti hrať sa drobnými dielmi.

### **⚠️ VAROVANIE – Riziko výbuchu!**

Prach alebo múčka z uhlia v okolí spotrebiča môžu spôsobiť výbuch.

- ▶ Počas prevádzky udržiavajte okolie spotrebiča čisté.

### **⚠️ VAROVANIE – Riziko otravy!**

Skondenzovaná voda tohto spotrebiča nie je pitná a môže byť znečistená vláknami.

- ▶ Skondenzovanú vodu nikdy nepite alebo nepoužívajte ďalej. Pracie a ošetrovacie prostriedky môžu pri požití spôsobiť otravu.
- ▶ V prípade náhodného požitia vyhľadajte lekársku pomoc.
- ▶ Pracie a ošetrovacie prostriedky uchovávajúte mimo dosah detí.

### **⚠️ VAROVANIE – Riziko požiaru!**

Chladivo R290 v tomto spotrebiči neohrozuje životné prostredie, je však horľavé a pri kontakte s otvoreným ohňom alebo zápalným zdrojom sa môže vznietiť.

- ▶ Otvorený oheň a zápalné zdroje nesmú byť v blízkosti spotrebi-



### **⚠️ VAROVANIE – Riziko výbuchu!**

Zvyšky v sitku na vlákna sa môžu pri sušení vznietiť.

- ▶ Sitko na vlákna pravidelne čistite.

Veľmi horľavé látky, ako zapalovače alebo zápalky, sa môžu pri sušení vznietiť.

- ▶ Pred sušením odstráňte všetky veľmi horľavé predmety z vreciek bielizne.

Keď bola nevypraná bielizeň v kontakte s rozpúšťadlami, olejom, voskom, odstraňovačom vosku, farbou, tukom alebo odstraňovačom škvŕn, pri sušení sa môže vznietiť.

- ▶ Nesušte v tomto spotrebiči nevypranú bielizeň.



- ▶ Bielizeň pred sušením dôkladne vyperte v horúcej vode s použitím pracieho prostriedku.
- ▶ Spotrebič nepoužívajte, keď bola bielizeň predtým čistená priemyselnými chemikáliami.

### **⚠ VAROVANIE – Riziko požiaru!**

Bielizeň sa pri predčasnom zrušení sušenia nedostatočne ochladí a môže sa vznietiť.

- ▶ Program sušenia nezrušte predčasne.
- ▶ Bielizeň pri predčasnom zrušení sušenia okamžite vyberte a rozprestrite.

### **⚠ UPOZORNENIE – Riziko poranenia!**

Pri vystupovaní alebo lezení na spotrebič sa môže krycia doska zlomiť.

- ▶ Nikdy nevystupujte alebo nelezte na spotrebič.
- Pri sadaní alebo narazení na otvorené dvierka sa môže spotrebič prevrátiť.
- ▶ Nesadajte si na dvierka spotrebiča alebo sa o ne neopierajte.
  - ▶ Na dvierka spotrebiča neodkladajte žiadne predmety.
- Siahanie do otáčajúceho sa bubna môže spôsobiť poranenia rúk.
- ▶ Pres siahnutím do bubna počkajte, kým sa bubon úplne zastaví.

## **1.6 Bezpečné čistenie a údržba**

### **⚠ VAROVANIE – Riziko zásahu elektrickým prúdom!**

Neodborné opravy sú nebezpečné.

- ▶ Spotrebič ani jeho vlastnosti nikdy technicky neupravujte.
  - ▶ Spotrebič môže opravovať iba príslušne vyškolený personál.
  - ▶ Pri oprave spotrebiča sa smú používať len originálne náhradné súčiastky.
  - ▶ Keď sa poškodí sieťový prípojný kábel tohto spotrebiča, musí ho vymeniť výrobca alebo jeho zákaznicky servis alebo podobne kvalifikovaná osoba, aby sa zabránilo ohrozeniam.
- Vniknutá vlhkosť môže spôsobiť úraz elektrickým prúdom.
- ▶ Na čistenie spotrebiča nepoužívajte parný čistič, vysokotlakový čistič, hadice ani sprchy.

**⚠ VAROVANIE – Riziko poranenia!**

Používanie neoriginálnych náhradných súčiastok a príslušenstva je nebezpečné.

- ▶ Používajte len originálne náhradné súčiastky a príslušenstvo výrobcu.

**⚠ VAROVANIE – Riziko otravy!**

Pri používaní čistiacich prostriedkov s obsahom rozpúšťadiel môžu vznikať jedovaté výpary.

- ▶ Nepoužívajte žiadne čistiace prostriedky obsahujúce rozpúšťadlá.

## 2 Zabránenie vecným škodám

### POZOR!

Nesprávne dávkovanie aviváže, pracích, ošetrovacích a čistiacich prostriedkov môže nepriaznivo ovplyvniť funkcie spotrebiča.

- ▶ Dodržiavajte odporúčané dávkovanie výrobcu.

Prekročenie maximálnej náplne nepriaznivo ovplyvňuje funkcie spotrebiča.

- ▶ Dodržiavajte maximálne množstvo náplne pre každý program a neprekračujte ho.

→ "Programy", Strana 29

Prehriatie spotrebiča môže nepriaznivo ovplyvniť funkcie spotrebiča.

- ▶ Počas prevádzky udržiavajte vetrací otvor na spotrebiči voľný.
- ▶ Zabezpečte dostatočné vetranie miestnosti.

Ľahké predmety, ako vlasy a vlákna, sa môžu počas prevádzky nasať cez vetrací otvor na spotrebiči a nepriaznivo ovplyvniť funkcie spotrebiča.

- ▶ Počas prevádzky udržiavajte okolie spotrebiča čisté.
- ▶ Zabráňte prístupu ľahkých predmetov k spotrebiču.

Penový materiál alebo penová guma sa môže pri sušení zdeformovať alebo roztaviť.

- ▶ Nesušte bielizeň, ktorej súčasťou je penový materiál alebo penová guma.

Nevhodné čistiace prostriedky môžu poškodiť povrch spotrebiča.

- ▶ Nepoužívajte agresívne alebo abrazívne čistiace prostriedky.
- ▶ Nepoužívajte čistiace prostriedky s vysokým obsahom alkoholu.
- ▶ Nepoužívajte tvrdé drôtenky alebo čistiace špongie.
- ▶ Spotrebič čistite len vodou a mäkkou, vlhkou utierkou.

- ▶ Pri kontakte so spotrebičom okamžite odstráňte všetky zvyšky pracieho prostriedku, zvyšky aerosólu alebo iné zvyšky.

## 3 Ochrana životného prostredia a šetrenie

### 3.1 Likvidácia obalu

Obalové materiály nezaťažujú životné prostredie a sú recyklovateľné.

- ▶ Jednotlivé komponenty zlikvidujte oddelene podľa druhu.

### 3.2 Šetrenie energie

Pri dodržiavaní nasledujúcich pokynov spotrebuje váš spotrebič menej elektrickej energie.

Spotrebič prevádzkujte v dobre vetranej miestnosti a vetrací otvor na spotrebiči udržiavajte voľný.

- ✓ Zhoršená výmena vzduchu predĺži trvanie programu a zvýši spotrebu energie.

Bielizeň pred sušením odstredte v práčke.

- ✓ Vlhšia bielizeň predĺži trvanie programu a zvýši spotrebu energie.

Dodržiavajte maximálne množstvo náplne jednotlivých programov.

→ "Programy", Strana 29

- ✓ Prekročenie maximálneho množstva náplne predĺži trvanie programu a zvýši spotrebu energie.

Po sušení vyčistite sitko na vlákna  
→ *Strana 34*.

- ✓ Znečistené sitko na vlákna znižuje prúdenie vzduchu v spotrebiči, predlžuje trvanie programu a zvyšuje spotrebu energie.

Nepoužívané pripojenie Wi-Fi deaktivujte.

→ *"Deaktivovanie Wi-Fi na spotrebiči", Strana 40*

- ✓ Aktivované pripojenie Wi-Fi zvýši spotrebu energie.

### 3.3 Energeticky úsporný režim

Keď spotrebič dlhší čas neobsluhujete, automaticky sa prepne do energeticky úsporného režimu. Všetky ukazovatele zhasnú a ► bliká.

Energeticky úsporný režim sa ukončí, keď budete spotrebič znova obsluhovať.

Keď spotrebič ďalej neobsluhujete, prepne sa automaticky na pohotovostný režim (standby).

---

## 4 Umiestnenie a pripojenie

### 4.1 Vybalenie spotrebiča

#### POZOR!

Predmety zabudnuté v bubne, ktoré nie sú určené na prevádzku v spotrebiči, môžu viesť k materiál- nym škodám a spôsobiť poškodenie spotrebiča.

- ▶ Pred prevádzkou tieto predmety a dodané príslušenstvo vyberte z bubna.

1. Obalový materiál a ochranný obal kompletne odstráňte zo spotrebiča.

→ *"Likvidácia obalu", Strana 11*

2. Skontrolujte spotrebič, či nemá viditeľné poškodenia.
3. Otvorte dvierka.
4. Vyberte príslušenstvo z bubna.
5. Zatvorte dvierka.



### 4.2 Rozsah dodávky

Po vybalení skontrolujte všetky diely na eventuálne poškodenia vzniknuté pri preprave a úplnosť pri dodaní.

#### POZOR!

Prevádzka s neúplným alebo chybným príslušenstvom môže nepriaznivo ovplyvniť funkciu spotrebiča alebo viesť k vecným škodám a poškodiť spotrebič.

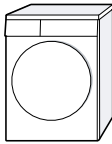
- ▶ Spotrebič neprevádzkujte s neúplným alebo chybným príslušenstvom.
- ▶ Pred prevádzkou spotrebiča vymeňte potrebné príslušenstvo.  
→ *"Príslušenstvo", Strana 32*

Obsah dodávky	Opis
	Sušička bielizne
	Sprievodná dokumentácia
	Odtoková hadica s pripájacím adaptérom, upevňovací materiál a obľuč. → <i>"Odtoková hadica vody", Strana 13</i>

Obsah dodávky	Opis
	Nádobka na vodu → "Naplnenie nádržky na vodu", Strana 38

### 4.3 Požiadavky na miesto inštalácie

#### POZOR!

Keď sa spotrebič nakloní o viac než 40°, môže vytiecť zvyšková voda a spôsobiť vecné škody.

- ▶ Spotrebič nakláňajte opatrne.
  - ▶ Spotrebič prepravujte nastojato.
- Zmrznutá zvyšková voda v spotrebiči môže spôsobiť jeho poškodenie.
- ▶ Neinštalujte a neprevádzkujte spotrebič v oblastiach ohrozených mrazom alebo vonku.

Pokiaľ by ste spotrebič používali hneď po preprave, chladivo v spotrebiči môže spôsobiť jeho poškodenie.

- ▶ Než spotrebič uvediete do prevádzky, nechajte ho po preprave dve hodiny stáť.

Miesto inštalácie	Požiadavky
Na podlahe 	Spotrebič umiestnite na čistý, rovný a pevný povrch. Spotrebič vyrovnajte → Strana 16.

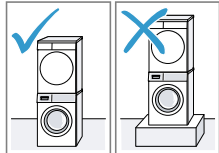
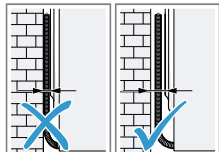
Miesto inštalácie	Požiadavky
V zostave práčka – sušička 	Tento spotrebič umiestnite v zostave práčka – sušička iba pomocou originálnej spojovacej súpravy od výrobcu sušičky. <ul style="list-style-type: none"> <li>■ Spájacia súprava s vyťahovacou pracovnou doskou → Strana 32</li> <li>■ Spájacia súprava → Strana 32</li> </ul> <p>Tento spotrebič umiestnite iba na práčku od rovnakého výrobcu. Hĺbka a šírka tohto spotrebiča sa musia zhodovať s rozmermi práčky.</p> <p>Zostavu práčka – sušička neumiestňujte na podstavec.</p>
Pri stene 	Medzi stenu a spotrebič nezačviknite hadice ani prírodné vedenie.

### 4.4 Odtoková hadica vody

Počas sušenia sa tvorí skondenzovaná voda, ktorú spotrebič z výroby zbiera v nádržke na skondenzovanú

vodu. Pomocou odtokovej hadice odvedte prebytočnú skondenzovanú vodu priamo do odpadovej vody.

### Poznámky

- Tento spotrebič používajte s dodanou odtokovou hadicou.  
→ "Pripojenie odtokovej hadice vody", Strana 14  
Keď pripojíte odtokovú hadicu, nemusíte pravidelne vyprázdňovať nádržku na skondenzovanú vodu.  
→ "Vyprázdnenie nádržky na skondenzovanú vodu", Strana 36
- Toto voliteľné  
→ "Príslušenstvo", Strana 32 si môžete objednať v zákazníckom servise.

### Pripojenie odtokovej hadice vody

Keď nechcete pravidelne vyprázdňovať nádržku na skondenzovanú vodu, pripojte odtokovú hadicu vody.

### POZOR!

Pri prevádzke spotrebiča bez správne pripevnenej hadice na kondenzát alebo odtokovej hadice môže z hrdla vytekať tekutina.

- ▶ Pred prevádzkou spotrebiča správne pripojte hadicu na kondenzát alebo odtokovú hadicu na hrdlo.

### Požiadavky

- Spotrebič a príslušenstvo sú vybalené.  
→ "Vybalenie spotrebiča", Strana 12
- Spotrebič je nainštalovaný na mieste inštalácie.  
→ "Požiadavky na miesto inštalácie", Strana 13

1. Stiahnite hadicu na kondenzát z hrdla.

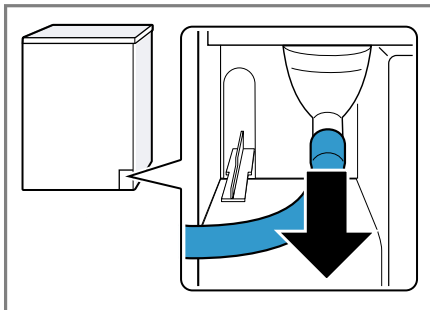

Hadica na kondenzát je z výroby pripojená na hrdle.

**Poznámka:** Pri odstránení hadice na kondenzát môže z hrdla vytekať tekutina.

2. Hadicu na kondenzát zasuňte do držiaka.

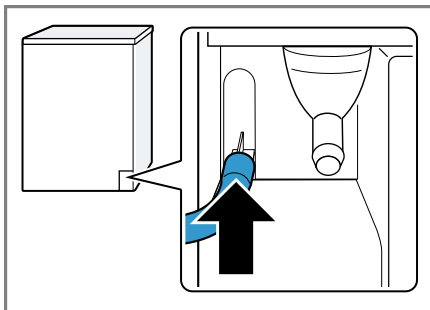

3. Odtokovú hadicu vody zasuňte na hrdlo až na doraz.

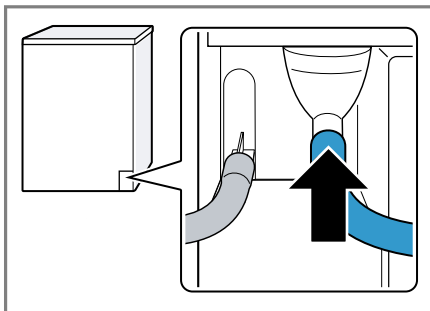

4. Vyprázdňte nádržku na skonden-  
zovanú vodu → *Strana 36*.

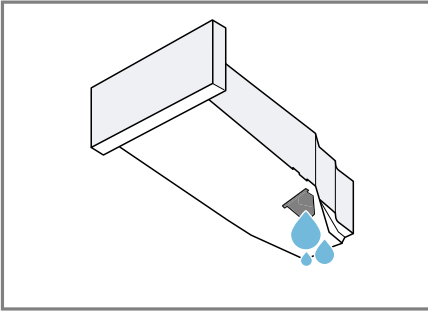

5. Odstráňte zátku na spodnej strane.

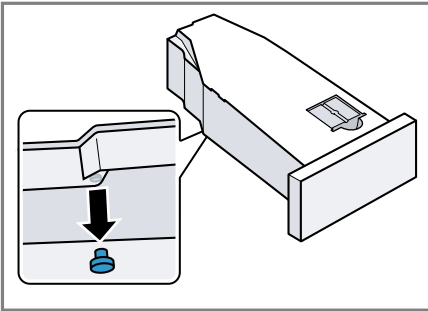

6. Vložte zátku do priehlbiny na  
hornej strane.

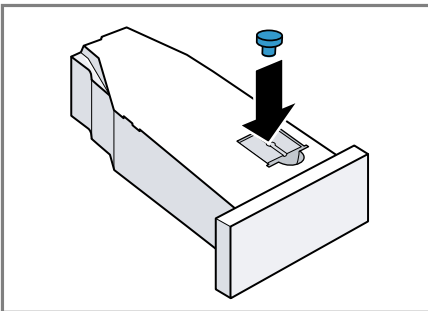

7. Zasuňte nádržku na skonden-  
zovanú vodu → *Strana 37*.  
8. Spotrebič pripojte na odtok vody.  
→ "*Spôsoby pripojenia odtoku  
vody*", *Strana 15*

**Tip:** Aby ste mohli znovu zbierať skonden-  
zovanú vodu v nádobe na  
skonden-  
zovanú vodu, napr. keď  
umiestnite spotrebič na iné miesto,  
vykonajte tento postup v obrátenom  
poradí.

### Spôsoby pripojenia odtoku vody

#### POZOR!

Ak je odtok upchatý alebo zatvorený,  
hromadiaca sa voda sa môže vracáť  
do spotrebiča.

- Pred prevádzkou spotrebiča sa  
uistite, že odpadová voda rýchlo  
odteká a odstráňte upchatia.

#### Odtok do sifónu.

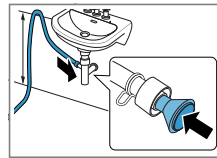

Miesto pripojenia  
zaistite hadico-  
vou objímkou  
(12 – 22 mm).  
Odtokovú hadicu  
vody upevnite  
pomocou ve-  
denia hadice vo  
výške minimálne  
80 cm a maxi-  
málne 100 cm.

**Poznámka:** Po-  
mocou rozdvójky  
Y → *Strana 32*  
môžete pripojiť  
odtokovú hadicu  
vody iného  
spotrebiča, ako  
je napr. práčka,  
k rovnakému od-  
toku sifónu.

Odtok do umývadla.

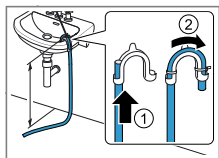

Odtokovú hadicu vody úplne zasuňte cez oblúk → *Strana 12* a zafixujte ju pomocou upevňovacieho materiálu. Oblúk upevnite vo výške maximálne 100 cm.

Odtok do vpusťu.

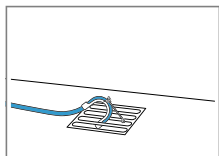

Odtokovú hadicu vody úplne zasuňte cez oblúk → *Strana 12* a zafixujte ju pomocou upevňovacieho materiálu. Oblúk upevnite na vpusť.

## 4.5 Vyrovnávanie spotrebiča

Aby sa znížila hlučnosť a vibrácie spotrebiča, spotrebič správne vyrovnajte.

- ▶ Spotrebič vyrovnajte otáčaním nožičiek. Skontrolujte vodováhu, či je spotrebič vyrovnaný.

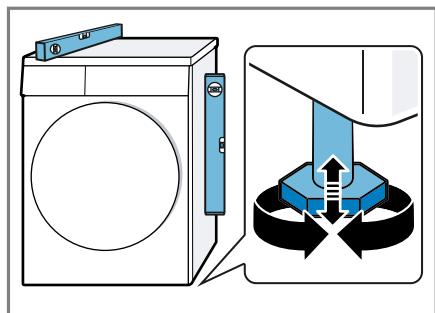

Všetky nožičky spotrebiča musia stáť pevne na podlahe.

## 4.6 Zmena dorazu dvierok

Na uľahčenie vkladania a vyberania bielizne môžete zmeniť doraz dvierok.

### ⚠ UPOZORNENIE Riziko poranenia!

Dotýkanie sa ostrých hrán spotrebiča môže viesť k rezným poraneniam.

- ▶ Nikdy sa nedotýkajte spotrebiča na ostrých hranách.
- ▶ Pri inštalácii a preprave spotrebiča používajte ochranné rukavice.

### Poznámky

- Na odstraňovanie a vkladanie skrutiek používajte výlučne skrutkovač Torx T15 a Torx T20.
- Demontované dvierka položte na rovný a mäkký podklad, aby ste zabránili vecným škodám.

### Odstránenie dvierok

**Požiadavka:** Spotrebič je odpojený od siete.

1. Otvorte dvierka.
2. Odskrutkujte dvierka.

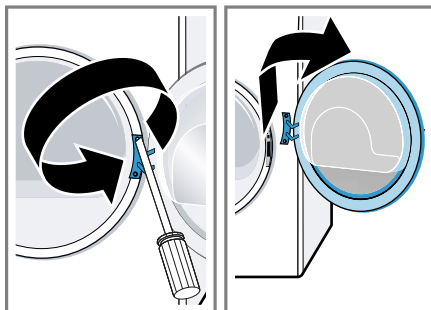



## Zmena závesu dvierok a háčika dvierok

1. Odskrutkujte kryt závesu dvierok.

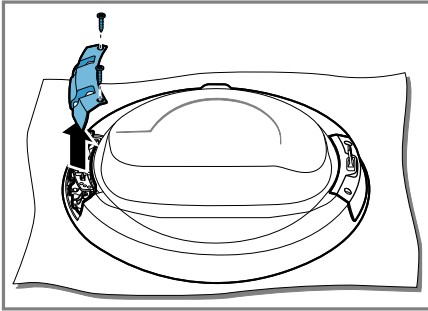

2. Odskrutkujte záves a háčik dvierok.

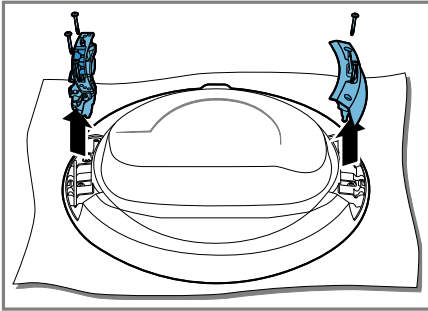

3. Naskrutkujte záves a háčik dvierok na opačnú stranu.

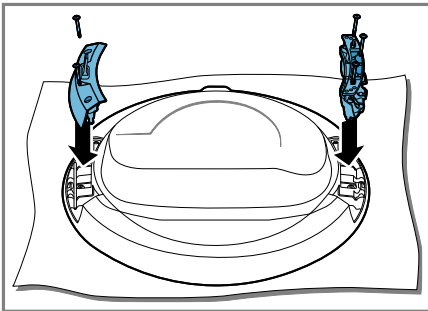

Dbajte na to, aby ste nepricvikli alebo nepoškodili tesnenie dvierok.

4. Naskrutkujte kryt závesu dvierok.

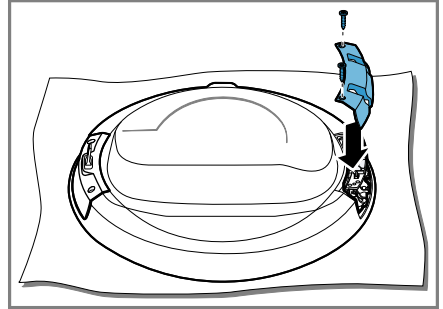

Dbajte na to, aby ste nepricvikli alebo nepoškodili tesnenie dvierok.

5. Odstráňte farebný indikátor rúčky dvierok a vymeňte ho za kryt na opačnej strane.

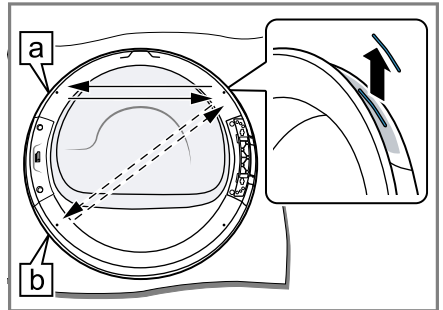

Vyberte polohu indikátora rúčky dvierok v závislosti od umiestnenia spotrebiča:

- **a** Spotrebič je nainštalovaný na podlahe.
- **b** Spotrebič je inštalovaný v zosťave práčka-sušička.

## Zmena zaistenia dvierok

1. Odskrutkujte kryt zaistenia dvierok.

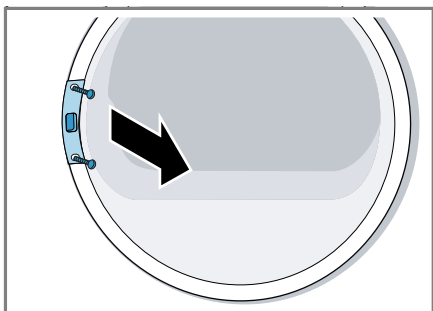

2. Odoberte zaistenie dvierok.

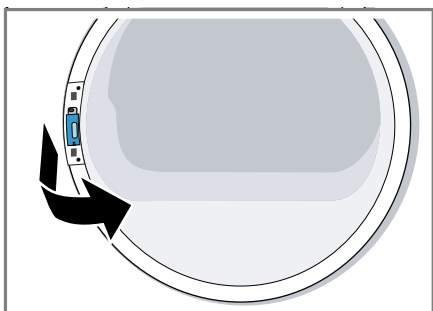

3. Vložte zaistenie dvierok na opačnú stranu.

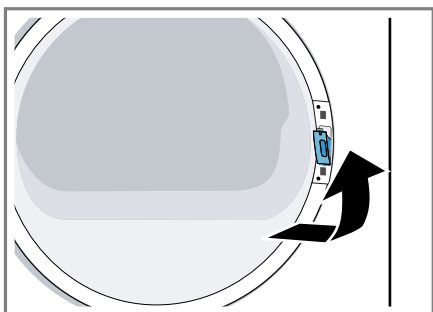

4. Naskrutkujte kryt zaistenia dvierok.

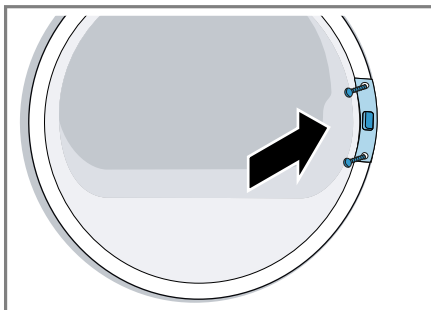

5. Naskrutkujte dvierka.

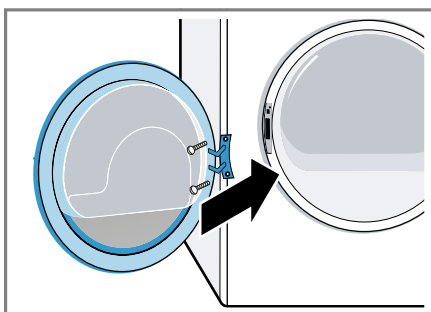

## 4.7 Elektrické pripojenie spotrebiča

1. Zapojte konektor napájacieho kábla spotrebiča do elektrickej zásuvky v blízkosti spotrebiča.

Informácie o pripojení spotrebiča nájdete v technických údajoch → *Strana 57*.

2. Skontrolujte, či je sieťová zástrčka pevne zasunutá.

## 5 Oboznámenie sa

### 5.1 Spotrebič

Tu nájdete prehľad komponentov vášho spotrebiča.

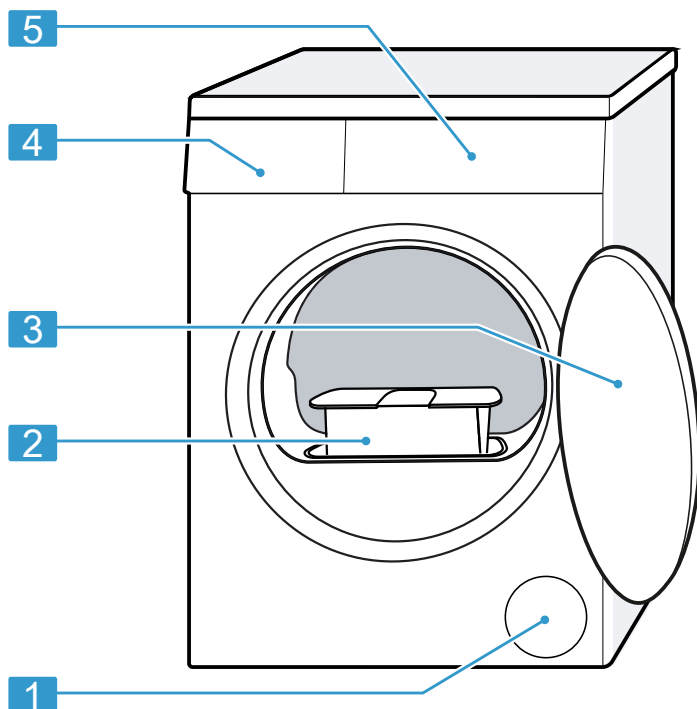

V závislosti od typu spotrebiča sa môžu detaily na obrázku líšiť, napr. farba a tvar.

---

**1** Vetrací otvor

---

**2** Sítko na vlákna → *Strana 34*

---

**3** Dvierka

---

---

**4** Nádržka na skondenzovanú vodu → *Strana 36*

---

**5** Ovládací panel → *Strana 20*

---

## 5.2 Ovládací panel

Pomocou ovládacieho poľa môžete nastaviť všetky funkcie vášho spotrebiča a získať informácie o prevádzkovom stave.

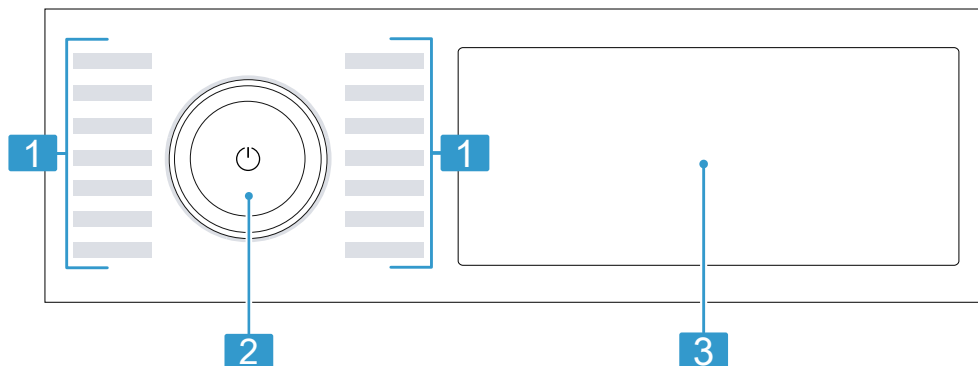

**1** Programy → *Strana 29*

**2** Volič programov  
→ *Strana 33*

**3** Tlačidlá → *Strana 24* a displej  
→ *Strana 21*

## 5.3 Logika ovládania

Niektoré oblasti displeja sú tlačidlá, ktoré reagujú na dotyky. Nastavenia aktivujete, deaktivujete alebo zmeníte tým, že stlačíte tlačidlá. Aktivované nastavenia sú na displeji farebne zvýraznené.

### **POZOR!**

Pôsobením sily sa môže displej poškodiť.

- ▶ Nevývíjajte silný tlak na displej.
- ▶ Netlačte na displej špicatými alebo ostrými predmetmi.

### **Zmena hodnoty nastavenia**

Keď aktivujete určité nastavenia, na displeji sa zobrazia výberové tlačidlá a môžete zmeniť hodnotu nastavenia.

- ▶ Stlačte výberové tlačidlá → *Strana 24*.

Na displeji sa zobrazí hodnota nastavenia.

## 6 Displej



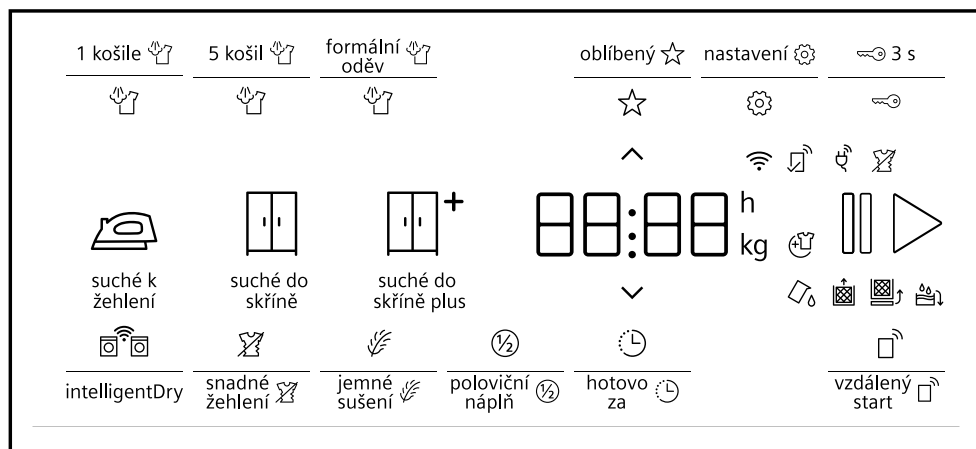









Na displeji uvidíte aktuálne hodnoty nastavenia, možnosti výberu alebo texty upozornení.



Príklad zobrazenia na displeji

Indikátor	Opis
0:40 <sup>1</sup>	Predpokladaný čas trvania programu alebo zostávajúci čas programu v hodinách a minútach.
9,0 <sup>1</sup>	Odporúčané maximálne množstvo náplne pre nastavený program v kg.
🕒 10h <sup>1</sup>	Čas ukončenia programu → "Tlačidlá", Strana 27
☆	Uložte program. → "Tlačidlá", Strana 24
🔑	<ul style="list-style-type: none"> <li>■ svieti: Detská poistka je aktivovaná.</li> <li>■ bliká: Detská poistka je aktivovaná a vykonala sa obsluha spotrebiča.</li> </ul> → "Deaktivovanie detskej poistky", Strana 37
🧊	Cieľ sušenia je aktivovaný. → "Tlačidlá", Strana 25
🧺	Cieľ sušenia je aktivovaný. → "Tlačidlá", Strana 25
🧺+	Cieľ sušenia je aktivovaný. → "Tlačidlá", Strana 25

<sup>1</sup> Príklad











Indikátor	Opis
	Redukcia pokrčenia je aktivovaná. → "Tlačidlá", Strana 26
	Šetrné sušenie pre jemné textilie je aktivované. → "Tlačidlá", Strana 27
	Polovičné množstvo náplne je aktivované. → "Tlačidlá", Strana 27
	Môžete vybrať alebo doplniť bielizeň a prerušiť aktuálny program. → "Doplnenie bielizne", Strana 34
	Vyprázdniť nádržku na skondenzovanú vodu a zasuňte ju. → "Vyprázdnenie nádržky na skondenzovanú vodu", Strana 36
	Vyčistite sitko na vlákna. → "Vyčistenie sitka na vlákna", Strana 34
CARÉ	Vykonajte program pre jednoduchú údržbu spotrebiča. → "Údržba spotrebiča", Strana 44
	Naplňte nádržku na vodu pre funkciu odstránenia pokrčenia. → "Naplnenie nádržky na vodu", Strana 38
Hot	Proces ochladzovania niekoľko minút ochladzuje bielizeň pri otáčaní bubna, aby sa nepoškodila. Proces ochladzovania môžete prerušiť otvorením dvierok. <b>Poznámka:</b> Nemeňte nastavený program.
	Zmeňte základné nastavenia. → "Základné nastavenia", Strana 43
	Inteligentné odporúčanie programu je aktivované. → "Tlačidlá", Strana 27
	<ul style="list-style-type: none"> <li>■ svieti: Spotrebič je spojený s domácou sieťou prostredníctvom Wi-Fi.</li> <li>■ bliká: Spotrebič sa pokúša spojiť s domácou sieťou prostredníctvom Wi-Fi.</li> </ul> → "Home Connect", Strana 39
	Diaľkový štart je aktivovaný. → "Tlačidlá", Strana 27
	Nastavenia, ktoré nie sú dostupné na spotrebiči, boli nastavené prostredníctvom aplikácie Home Connect. Ďalšie informácie nájdete v aplikácii Home Connect.
	Ochrana proti pokrčeniu Stav programu

<sup>1</sup> Príklad





<b>Indikátor</b>	<b>Opis</b>
	Pauza Stav programu
End	Koniec programu Stav programu
<sup>1</sup> Príklad	

## 7 Tlačidlá





Tu nájdete prehľad tlačidiel a možnosti ich nastavenia.

Tlačidlo	Výber	Opis
	<ul style="list-style-type: none"> <li>■ Spustiť</li> <li>■ Zrušiť</li> <li>■ Pozastaviť</li> </ul>	Spustenie, zrušenie alebo pozastavenie programu. Keď sa zobrazí  , môžete program pozastaviť. Keď sa zobrazí  , môžete program spustiť.
 (sieťový vypínač)	<ul style="list-style-type: none"> <li>■ Zapnutie</li> <li>■ Pohotovostný režim/standby</li> </ul>	Zapnite spotrebič alebo ho uveďte do stavu pohotovostného režimu/standby.
 3 s	<ul style="list-style-type: none"> <li>■ Aktivovať</li> <li>■ Deaktivovať</li> </ul>	Aktivujete alebo deaktivujete detskú poistku. Panel zaistíte proti neúmyselnej obsluhu. Ak bola aktivovaná detská poistka a spotrebič sa vypol, detská poistka zostane aktivovaná. → "Detská poistka", Strana 37
	Viacnásobný výber	Keď chcete zmeniť nastavenie, stlačajte výberové tlačidlo  alebo  , kým sa na displeji nezobrazí požadované nastavenie.
nastavení 	Viacnásobný výber	→ "Základné nastavenia", Strana 43
oblíbený 	<ul style="list-style-type: none"> <li>■ uložiť</li> <li>■ nastaviť</li> </ul>	Keď stlačíte tlačidlo cca na 3 sekundy, uložíte svoje individuálne programové nastavenia. → "Uloženie nastavení programu", Strana 33 Keď stlačíte tlačidlo krátko, nastavíte svoj program s individuálnymi programovými nastaveniami.





Tlačidlo	Výber	Opis
 suché do skříně plus	<ul style="list-style-type: none"> <li>■ Aktivovanie</li> <li>■ Deaktivovanie</li> </ul>	Cieľ sušenia stanovuje, aká vlhká alebo suchá má byť bielizeň po skončení programu. → "Cieľ sušenia", <i>Strana 28</i>
 suché do skříně	<ul style="list-style-type: none"> <li>■ Aktivovanie</li> <li>■ Deaktivovanie</li> </ul>	Cieľ sušenia stanovuje, aká vlhká alebo suchá má byť bielizeň po skončení programu. → "Cieľ sušenia", <i>Strana 28</i>
 suché k žehlení	<ul style="list-style-type: none"> <li>■ Aktivovanie</li> <li>■ Deaktivovanie</li> </ul>	Cieľ sušenia stanovuje, aká vlhká alebo suchá má byť bielizeň po skončení programu. → "Cieľ sušenia", <i>Strana 28</i>
5 košil 	<ul style="list-style-type: none"> <li>■ Aktivovať</li> <li>■ Deaktivovať</li> </ul>	<p>Nastavený program s funkciou odstránenia pokrčenia  smartFinish .upravte. → "Funkcia odstránenia pokrčenia", <i>Strana 37</i> Vhodné na raz nosené košele a blúzky. Aktivujte pre 2 až 5 kusov bielizne.</p> <p><b>Poznámky</b></p> <ul style="list-style-type: none"> <li>■ Bielizeň sa nesusí ani nečistí.</li> <li>■ Bielizeň po skončení programu hneď vyberte, aby ste zabránili jej pokrčeniu.</li> </ul>

Tlačidlo	Výber	Opis
formální oděv ☞	<ul style="list-style-type: none"> <li>■ Aktivovať</li> <li>■ Deaktivovať</li> </ul>	<p>Nastavený program s funkciou odstránenia pokrčenia ☞ smartFi-nish .upravte.  → "Funkcia odstránenia pokrčenia", Strana 37  Vhodné pre suché, málo nosené obleky, saká a nohavice, ktoré majú označenie čistenia textílií. Aktivujte pre jeden oblek alebo dva kusy bielizne.</p> <p><b>Poznámky</b></p> <ul style="list-style-type: none"> <li>■ Bielizeň sa nesusí ani nečistí.</li> <li>■ Bielizeň po skončení programu hneď vyberte, aby ste zabránili jej pokrčeniu.</li> <li>■ Program nie je vhodný na tenké, ľahké letné obleky.</li> </ul>
1 košile ☞	<ul style="list-style-type: none"> <li>■ Aktivovať</li> <li>■ Deaktivovať</li> </ul>	<p>Nastavený program s funkciou odstránenia pokrčenia ☞ smartFi-nish .upravte.  → "Funkcia odstránenia pokrčenia", Strana 37  Vhodné na raz nosené košele a blúzky. Aktivujte pre jeden kus bielizne.</p> <p><b>Poznámky</b></p> <ul style="list-style-type: none"> <li>■ Bielizeň sa nesusí ani nečistí.</li> <li>■ Bielizeň po skončení programu hneď vyberte, aby ste zabránili jej pokrčeniu.</li> </ul>
snadné žehlení ☞	<ul style="list-style-type: none"> <li>■ Aktivovať</li> <li>■ Deaktivovať</li> </ul>	<p>Aktivujte alebo deaktivujte redukciu pokrčenia. Bubon po skončení programu pohybuje bielizňou v pravidelných intervaloch 120 minút, aby sa znížilo pokrčenie.</p>

Tlačidlo	Výber	Opis
jemné sušení 	<ul style="list-style-type: none"> <li>■ Aktivovať</li> <li>■ Deaktivovať</li> </ul>	<p>Aktivujte alebo deaktivujte šetrné sušenie. Zníži sa teplota na citlivé textilie, napr. polyakryl alebo elastan. Čas trvania programu sa predĺži.</p>
hotovo za 	až 24 hodín	<p>Stanovte čas ukončenia programu. Čas trvania programu je už obsiahnutý v nastavenom počte hodín. Po spustení programu sa zobrazí čas trvania programu.</p>
poloviční náplň 	<ul style="list-style-type: none"> <li>■ Aktivovať</li> <li>■ Deaktivovať</li> </ul>	<p>Sušenie jednotlivých kusov bielizne alebo malého množstva náplne.</p>
intelligentDry	Aktivovať	<p>Po vypraní vašej bielizne v práčke sa vám na sušičke objaví odporúčanie vhodného programu na vysušenie bielizne.</p> <p><b>Poznámka:</b> Práčka musí podporovať Home Connect. Práčka a sušička musia byť spojené domácou sieťou a zaregistrované vo vašej aplikácii Home Connect.</p>
vzdálený start 	<ul style="list-style-type: none"> <li>■ Aktivovať</li> <li>■ Deaktivovať</li> <li>■ Home Connect Otvorenie menu</li> </ul>	<p>→ "Štart na diaľku", Strana 40</p>

## 8 Cieľ sušenia

Pre každý automatický program je určený cieľ sušenia. Cieľ sušenia stanovuje, aká vlhká alebo suchá má byť bielizeň po skončení programu.

Cieľ sušenia	Bielizeň	Výsledok sušenia
	Viacvrstvová hrubá bielizeň, ktorá sa ťažko suší.	Bielizeň je suchá.
	Normálna jednovrstvová bielizeň.	Bielizeň je suchá.
	Normálna jednovrstvová bielizeň.	Bielizeň je ešte mierne vlhká. Ak chcete zabrániť pokrčeniu po sušení, bielizeň vyžehlite alebo ju zaveste.



### 8.1 Zmena cieľa sušenia



Pre niektoré automatické programy môžete zmeniť cieľ sušenia, aby bola bielizeň ešte suchšia alebo vlhkejšia.

1. Nastavte automatický program.

→ "Automatické programy",  
Strana 29

✓ Na displeji sa zobrazí nastavený cieľ sušenia.

2. Stlačte  **suché do skříně** ,  **suché do skříně plus** alebo  **suché k žehlení** .

2. Stlačte  **suché do skříně** ,  **suché do skříně plus** alebo  **suché k žehlení** na cca 3 sekundy.

3. Stlačte  alebo  , ak chcete upraviť cieľ sušenia.

4. Ak sa chcete vrátiť do automatického programu, stlačte zvolený cieľ sušenia na cca 3 sekundy.

### 8.2 Prispôsobenie cieľa sušenia

Keď máte pocit, že je bielizeň po sušení s konkrétnym cieľom sušenia príliš vlhká, môžete cieľ sušenia upraviť.

**Poznámka:** Cieľ sušenia môžete upraviť aj v základných nastaveniach.

1. Nastavte automatický program.

→ "Automatické programy",  
Strana 29

✓ Na displeji sa zobrazí nastavený cieľ sušenia.

## 9 Programy











Textílie môžete sušiť s automatickým programom alebo s časovým programom.





### 9.1 Automatické programy

Automatické programy sú programy, pri ktorých snímače vlhkosti merajú počas sušenia zvyškovú vlhkosť v bielizni. Program skončí, až keď sa dosiahne nastavený cieľ sušenia. Každý automatický program má cieľ sušenia → *Strana 28*. Cieľ sušenia stanovuje, aká vlhká alebo suchá má byť bielizeň po skončení programu.

#### Tipy

- Vyberte cieľ sušenia podľa textílií alebo požadovaného výsledku sušenia.  
→ *"Cieľ sušenia", Strana 28*
- Etikety so symbolmi ošetrovania bielizne vám poskytujú ďalšie informácie na výber vhodného programu.

Program	Opis	Max. náplň (kg)
bavlna 	Sušenie odolných textílií z bavlny a ľanu, vhodných na vyváraanie.	9,0
bavlna eco   	Sušenie odolných textílií z bavlny a ľanu, vhodných na vyváraanie. Energeticky úsporný program.	9,0
snadno udržov.  (ľahko udržiaateľné)	Sušenie textílií zo syntetických materiálov a zmesových tkanín.	3,5
mix 	Sušenie textílií z bavlny a syntetických materiálov.	3,0
 ložní prádlo (postel-ná bielizeň)	Sušenie obliečok na periny a vankúše a prestieradiel z bavlny. <b>Poznámka:</b> Pohyb bubna je optimalizovaný na sušenie väčších kusov bielizne.	3,5
 spodní prádlo (spodná bielizeň)	Sušenie jemnej spodnej bielizne, napr. z čipky, lycry, saténu alebo zmesových tkanín.	2,0
 hygiena	Sušenie odolných textílií z bavlny a ľanu, vhodných na vyváraanie. <b>Poznámka:</b> Mimoriadne vhodný pri zvýšených nárokoch na hygienu.	4,0
outdoor 	Sušenie oblečenia odolného proti vplyvom počasia a outdoorového oblečenia s membránovým povrchom a hydrofóbných textílií.	1,5

Program	Opis	Max. náplň (kg)
 košile halenky (košeľe/blúzky)	Sušenie košiel' a blúzok z bavlny, ľanu, syntetiky alebo zmesových tkanín. <b>Poznámka:</b> Aby bol výsledok sušenia optimálny, sušte maximálne 5 košiel' alebo 5 blúzok. Po vysušení bielizeň vyžehlite alebo vyveste. Zvyšková vlhkosť sa potom rovnomerne rozdelí.	1,5
super 40' 	Sušenie textílií zo syntetických materiálov a ľahkej bavlny.	1,0
 ručníky (uteráky)	Sušenie odolných uterákov a županov z bavlny a ľanu, vhodných na vyvárание.	6,0
 smartFinish	Redukovanie pokrčenia a pachov získaných z okolia. → "Funkcia odstránenia pokrčenia", Strana 37 Keď chcete upraviť program s funkciou odstránenia pokrčenia, stlačte príslušné tlačidlo. → "Tlačidlá", Strana 24	-
další programy →  (dalšie programy)	Vyberte ďalšie programy priamo cez aplikáciu Home Connect. Opis programov nájdete v aplikácii Home Connect. <b>Poznámka:</b> Váš spotrebič musí byť spojený s domácou sieťou a zaregistrovaný v aplikácii Home Connect. → "Home Connect ", Strana 39	-

## 9.2 Časové programy

Časové programy sú programy so stanoveným alebo nastaviteľným časom trvania. Program skončí po uplynutí času, aj keď napr. bielizeň nebude ešte suchá. Časové programy sú vhodné na sušenie jednotlivých kusov bielizne alebo tenkých textílií.

**Tip:** Etikety so symbolmi ošetrovania bielizne vám poskytujú ďalšie informácie na výber vhodného programu.

Program	Opis	Max. náplň (kg)
🕒 čas. program teplý	Sušenie všetkých druhov textílií okrem vlny a hodvábu. Vhodné na predsušenú alebo mierne vlhkú bielizeň a na dosušenie viacvrstvovej, hrubej bielizne.	3,0
další programy →☰ (dalšie programy)	Vyberte ďalšie programy priamo cez aplikáciu Home Connect. Opis programov nájdete v aplikácii Home Connect. <b>Poznámka:</b> Váš spotrebič musí byť spojený s domácou sieťou a zaregistrovaný v aplikácii Home Connect. → "Home Connect ", Strana 39	–

## 10 Príslušenstvo

Používajte originálne príslušenstvo.  
Je prispôsobené vášmu spotrebiču.

**Poznámka:** Niektoré druhy príslušenstva sú k dispozícii v iných farbách.

Kontaktujte

→ "Zákaznícky servis", Strana 55.

	<b>Použitie</b>	<b>Objednávacie číslo</b>
Spájacia súprava	Na umiestnenie spotrebiča na vhodnú práčku od rovnakého výrobcu s rovnakou šírkou a hĺbkou a ušetrenie miesta.	WZ27510
Spájacia súprava s vyťahovacou pracovnou doskou	Na umiestnenie spotrebiča na vhodnú práčku od rovnakého výrobcu s rovnakou šírkou a hĺbkou a ušetrenie miesta. S vyťahovacou pracovnou doskou sa môže spotrebič ľahšie naplniť a vyprázdniť.	WZ27500
Rozdvojka Y	Odtokovú hadicu ďalšieho spotrebiča pripojte k rovnakému odtoku sifónu.	15000490
Prostriedok na ošetrovanie spotrebiča	Príslušenstvo pre funkciu intenzívnej starostlivosti o spotrebič.	00311829
Podesta	Na umiestnenie spotrebiča na vyvýšené miesto, aby sa dal ľahko naplniť a vyprázdniť.	WZDP20D



## 11 Bielizeň

### 11.1 Príprava bielizne

#### POZOR!

Predmety ponechané v bielizni môžu poškodiť bielizeň a bubon.

- ▶ Pred prevádzkou vyberte všetky predmety z vreciek bielizne.

#### Poznámka

Keď bielizeň pripravíte, ochránite spotrebič a textilie.

- Vyčistite kefou od piesku a zeminy
- Roztriedte bielizeň podľa farby a textílií, rešpektujte údaje na štítku
- Zatvorte zipsy, suché zipsy, háčiky a očka
- Odstráňte krúžky a pásky zo záclon
- Bielizeň vložte rozloženú do bubna
- Bielizeň pred sušením odstredte

## 12 Základná obsluha

### 12.1 Zapnite spotrebič

**Poznámka:** Ak spotrebič prvýkrát zapnete po jeho elektrickom pripojení, trvá proces zapnutia až jednu minútu.

**Požiadavka:** Spotrebič je správne nainštalovaný a pripojený.

→ "Umiestnenie a pripojenie", Strana 12

- ▶ Stlačte  $\phi$ .

Proces zapnutia trvá niekoľko sekúnd.

**Poznámka:** Osvetlenie bubna automaticky zhasne.

### 12.2 Nastavenie programu

1. Otočte volič programov a nastavte požadovaný program.  
→ "Programy", Strana 29
2. V prípade potreby upravte nastavenia programu.  
→ "Prispôsobenie nastavení programu", Strana 33

### 12.3 Prispôsobenie nastavení programu

V závislosti od programu a progresu programu môžete nastavenia prispôbiť alebo aktivovať a deaktivovať.

**Požiadavka:** Program je nastavený.

→ "Nastavenie programu", Strana 33

- ▶ Prispôbte nastavenia programu.  
→ "Tlačidlá", Strana 24

Dodržiavajte informácie na tému Prevádzková logika → Strana 20.

**Poznámka:** Nastavenia programu sa neuložia pre program natrvalo.

### 12.4 Uloženie nastavení programu

Svoje individuálne nastavenia programu si môžete uložiť ako obľúbené.

#### Požiadavky

- Program je nastavený.  
→ "Nastavenie programu", Strana 33
- Nastavenia programu sú prispôbené.  
→ "Prispôsobenie nastavení programu", Strana 33
- ▶ Stlačte **obľíbený** ☆ na cca 3 sekundy.

Na vyvolanie uloženého programu stlačte **obľíbený** ☆.

**Poznámka:** Keď chcete prepísať uložený program, zopakujte uvedené kroky.

## 12.5 Vložte bielizeň

**Poznámka:** Aby sa zabránilo pokrčeniu, dodržiavajte maximálnu náplň pre programy.

→ "Programy", Strana 29

### Požiadavky

- Bielizeň je pripravená a roztriedená.  
→ "Bielizeň", Strana 33
  - Bubon je prázdny.
1. Otvorte dvierka.
  2. Vložte bielizeň do bubna.
  3. Zatvorte dvierka.  
Dávajte pozor, aby sa bielizeň neprivila do dvierok.

## 12.6 Spustenie programu

**Požiadavka:** Program je nastavený.  
→ "Nastavenie programu", Strana 33

- ▶ Stlačte  .
- ✓ Na displeji sa zobrazí čas trvania programu alebo čas ukončenia programu.
- ✓ Po skončení programu sa na displeji zobrazí: "End" .

**Poznámka:** Keď sa zobrazí "Hot" , spotrebič ochladzuje bielizeň. Keď "Hot" zhasne, bielizeň je vychladnutá.

## 12.7 Doplnenie bielizne

Po spustení programu môžete bielizeň kedykoľvek odobrať alebo doložiť.

1. Stlačte  .  
Proces ochladzovania sa spustí automaticky po približne 30 sekundách a ochladzuje bielizeň, keď sa bubon otáča. Ak chcete zabrániť procesu ochladzovania alebo ho zrušiť, otvorte dvierka.  
→ "Displej", Strana 22
2. Otvorte dvierka.

3. Doložte alebo odoberte bielizeň.
4. Zatvorte dvierka.
5. Stlačte  .

## 12.8 Zrušenie programu

1. Stlačte  .
2. Otvorte dvierka.
3. Vyberte bielizeň.  
→ "Vybratie bielizne", Strana 34

## 12.9 Vybratie bielizne

1. Otvorte dvierka.
2. Vyberte bielizeň z bubna.

## 12.10 Uved'ite spotrebič do stavu pohotovostného režimu (standby)

- ▶ Stlačte  .

## 12.11 Sitko na vlákna

Počas sušenia sa vlákna z bielizne zbierajú v sitku na vlákna. Sitko na vlákna chráni spotrebič pred vláknami.

### Vyčistenie sitka na vlákna

Po skončení programu sušenia alebo keď sa na displeji počas prevádzky zobrazí upozornenie, vyčistite sitko na vlákna.

**Poznámka:** Ak nevyčistíte spotrebič tak, ako je uvedené, môže dôjsť k zhoršeniu funkčnosti spotrebiča.

### Požiadavky

- Na displeji sa po sušení zobrazí: "End"
  - alebo sa na displeji počas prevádzky zobrazí:  .
1. Otvorte dvierka.

2. Odstráňte vlákna vo dvierkach.

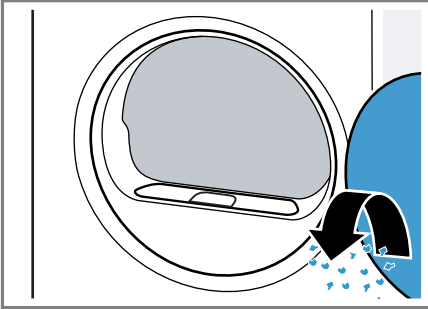

3. Odstráňte dvojdielne sitko na vlákna.

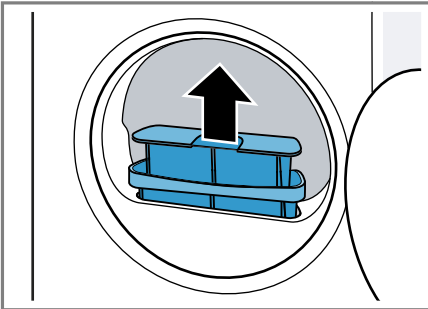

4. Odstráňte vlákna v priehlbine.

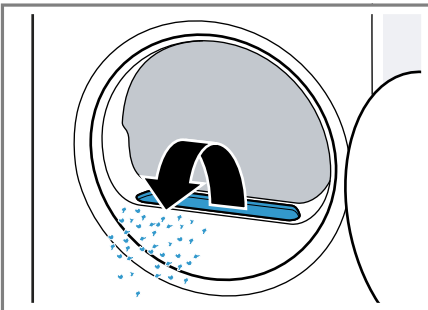

Zabezpečte, aby sa do vzduchového potrubia nedostali vlákna.

5. Odpojte dvojdielne sitko na vlákna.

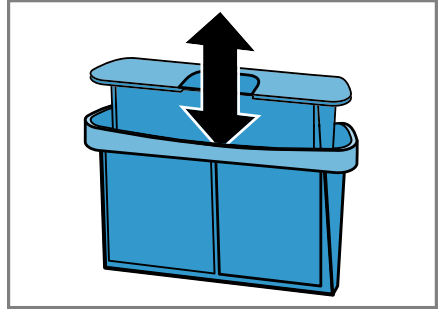

6. Otvorte obidve sitká na vlákna.

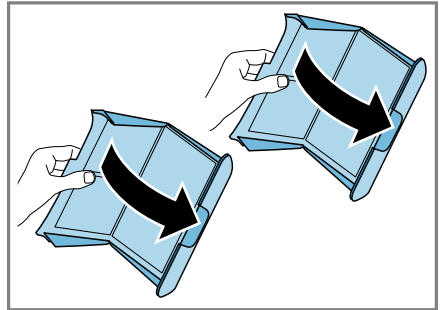

7. Odstráňte vlákna.

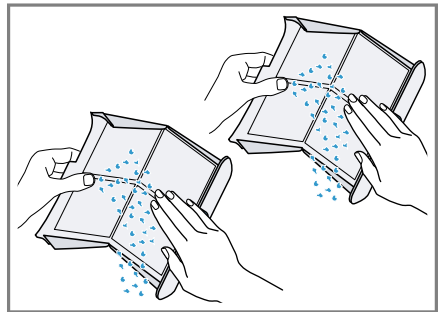

8. Obidve sitká na vlákna dôkladne opláchnite pod teplou tečúcou vodou a vysušte.

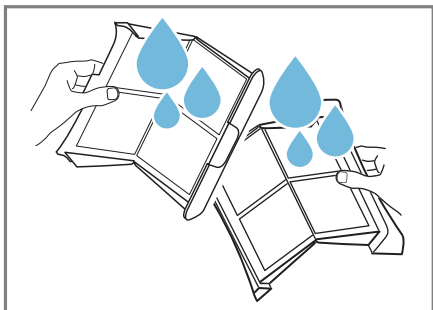

9. Obidve sitká na vlákna zatvorte a spojte.

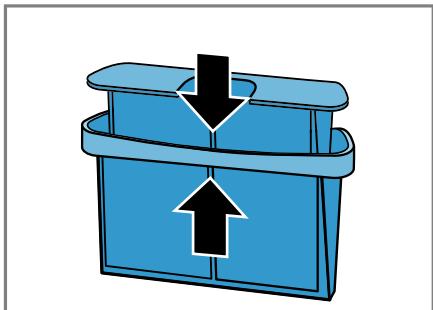

10. Vložte dvojdielne sitko na vlákna.

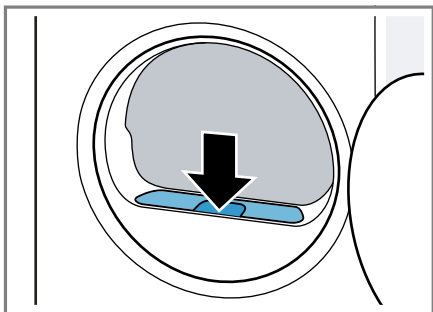

11. Zatvorte dverka.

## 12.12 Nádržka na skondenzo- vanú vodu

Počas sušenia sa tvorí skondenzo-  
vaná voda, ktorú spotrebič z výroby  
zbiera v nádržke na skondenzo-  
vanú vodu.

**Poznámka:** Tento spotrebič používa-  
te s dodanou odtokovou hadicou.  
→ "Pripojenie odtokovej hadice vody",  
Strana 14

Keď pripojíte odtokovú hadicu, nemu-  
síte pravidelne vyprázdňovať nádržku  
na skondenzo-  
vanú vodu.

→ "Vyprázdnenie nádržky na skon-  
denzo-  
vanú vodu", Strana 36

### Vyprázdnenie nádržky na skondenzo- vanú vodu

Po skončení programu sušenia alebo  
keď sa na displeji počas prevádzky  
zobrazí upozornenie, vyprázdňte ná-  
držku na skondenzo-  
vanú vodu.

#### Požiadavky

- Na displeji sa po sušení zobrazí:  
"End"
- alebo sa na displeji počas pre-  
vádzky zobrazí:  .

1. Nádržku na skondenzo-  
vanú vodu  
vodorovne vytiahnite von.

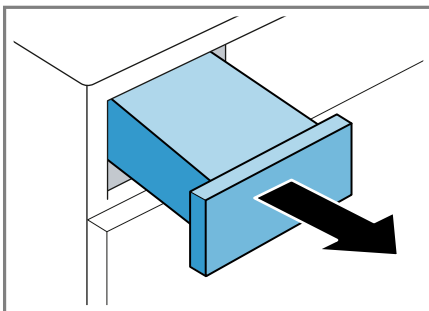

2. Vyprázdňte nádržku na skonden-  
zovanú vodu.

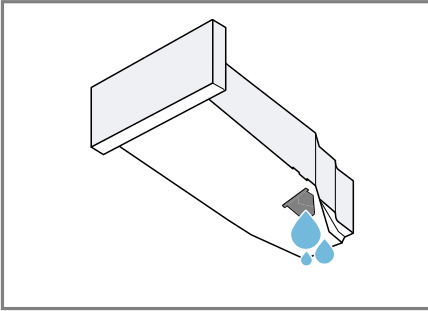

Pravidelne kontrolujte filter nádržky  
na skondenovanú vodu

→ *Strana 48* a znečistený filter vy-  
čistite.

Dbajte na to, aby ste pred prevádz-  
kou spotrebiča zasunuli nádržku  
na skondenovanú vodu.

→ "*Zasunutie nádržky na skonden-  
zovanú vodu*", *Strana 37*

### Zasunutie nádržky na skondenovanú vodu

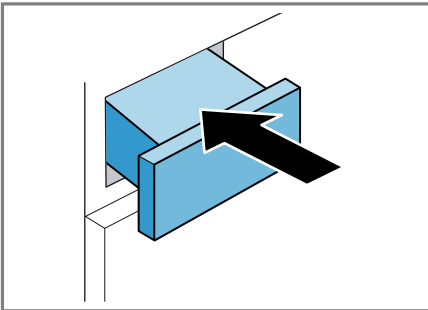

- ▶ Nádržku na skondenovanú vodu  
zasuňte až na doraz.



## 13 Detská poistka



Spotrebič zaistíte proti neúmyselnej  
obsluže ovládacích prvkov.

### 13.1 Aktivovanie detskej po- istky

- ▶ Stlačte  **3 s** na cca 3 sekundy.
- ✓ Na displeji sa zobrazí .
- ✓ Ovládacie prvky sú zablokované.
- ✓ Detská poistka zostane aktívna aj  
v pohotovostnom režime (standby)  
a pri výpadku prúdu.

### 13.2 Deaktivovanie detskej poistky

**Požiadavka:** Na deaktivovanie det-  
skej poistky musí byť spotrebič za-  
pnutý.

- ▶ Stlačte  **3 s** na cca 3 sekundy.
- ✓ Na displeji zhasne .

## 14 Funkcia odstránenia pokrčenia

Na redukovanie pokrčenia a pachov  
zo vzduchu, ako je tabakový dym,  
použite pre suchú, málo nosenú bieli-  
zeň program s funkciou odstránenia  
pokrčenia.

### 14.1 Spustenie programu s funkciou odstránenia pokrčenia

#### Poznámka

Vyperte kusy bielizne, z ktorých je cí-  
tiť pot, parfum alebo deodorant, pred  
ich ďalším nosením.

Nepoužívajte čistiace súpravy pre  
sušičky.

Nepoužívajte program s funkciou odstránenia pokrčenia pre tieto textilie:

- Vlna, koža a viskóza
- Textilie s časťami z kovu, dreva alebo plastu
- Voskované a olejované bundy

### Požiadavky

- Bielizeň je pripravená.  
→ *"Príprava bielizne", Strana 33*
- Bielizeň je roztriedená.
- Bielizeň je vložená.  
→ *"Vložte bielizeň", Strana 34*

1. Nastavte program s funkciou odstránenia pokrčenia.  
→ *"Automatické programy", Strana 29*
2. V prípade potreby upravte nastavený program s funkciou odstránenia pokrčenia.  
→ *"Tlačidlá", Strana 24*
3. Spustíte program.  
→ *"Spustenie programu", Strana 34*

Keď je nádržka na vodu prázdna, na displeji sa zobrazí: .

→ *"Naplnenie nádržky na vodu", Strana 38*

Priemerný čas trvania programu pre funkciu odstránenia pokrčenia je asi 45 minút a v závislosti od teploty okolia sa môže predĺžiť alebo skrátiť.

- ✓ Po skončení programu sa na displeji zobrazí: "End".
4. Vyberte bielizeň.  
→ *"Vybratie bielizne", Strana 34*

Výsledok funkcie odstránenia pokrčenia sa môže líšiť podľa druhu textílií, množstva náplne a nastaveného programu.

Bielizeň po skončení programu hneď vyberte, aby ste zabránili jej pokrčeniu.

5. Kusy bielizne zaveste a vytvarujte.

## 14.2 Naplnenie nádržky na vodu

Spotrebič zbavuje pokrčenia suchú, málo nosenú bielizeň pomocou studenej vody. Keď sa na displeji počas prevádzky zobrazí upozornenie, naplňte nádržku na vodu.

### POZOR!

Používanie spotrebiča so znečistenou alebo príliš horúcou vodou môže spôsobiť poškodenie spotrebiča.

- ▶ Do nádržky na vodu dávajte výlučne studenú pitnú vodu.
- ▶ Pre funkciu odstránenia pokrčenia nikdy nepoužívajte kondenzovanú vodu, destilovanú vodu, prísady alebo odvápnovacie prostriedky.

### Požiadavky

- Spustili ste program s funkciou odstránenia pokrčenia.  
→ *"Spustenie programu s funkciou odstránenia pokrčenia", Strana 37*
- Na displeji sa zobrazí: .
- Nádržka na skondenzovanú vodu → *Strana 36* bola zo spotrebiča odstránená.

1. Nalejte asi 180 ml studenej pitnej vody do otvoru vpredu pomocou dodanej nádoby na vodu.

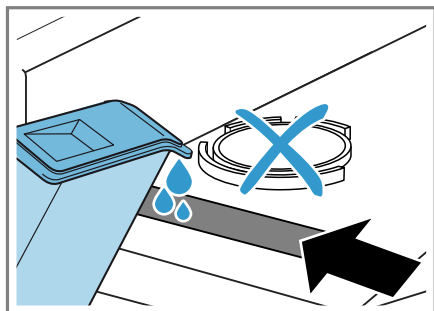

Pravidelne kontrolujte filter nádržky na vodu a znečistený filter vyčistite.  
→ "Čistenie filtra nádržky na vodu", Strana 47

Ak na displeji nezhasne  $\diamond$ , nalejte studenú pitnú vodu do otvoru vpredu a spotrebič správne vyrovnaťe.

→ "Vyrovnanie spotrebiča", Strana 16

- ✓ Na displeji zhasne:  $\diamond$ .
2. Zasuňte nádržku na skondenzovanú vodu.  
→ "Zasunutie nádržky na skondenzovanú vodu", Strana 37
  3. Spustite program.  
→ "Spustenie programu s funkciou odstránenia pokrčenia", Strana 37

## 15 Home Connect

Toto zariadenie je pripojiteľné k sieti. Pripojte svoj spotrebič k mobilnému koncovému zariadeniu, aby ste mohli ovládať funkcie prostredníctvom aplikácie Home Connect, prispôbiť základné nastavenia alebo monitorovať aktuálny prevádzkový stav. Služby Home Connect nie sú k dispozícii v každej krajine. Dostupnosť funkcie Home Connect závisí od do-

stupnosti služieb Home Connect vo vašej krajine. Príslušné informácie nájdete na: [www.home-connect.com](http://www.home-connect.com).

Aplikácia Home Connect vás prevedie celým prihlasovacím procesom. Na vykonanie nastavení postupujte podľa pokynov v aplikácii Home Connect.

### Tipy

- Dodržiavajte dodané podklady od Home Connect.
- Dodržiavajte aj inštrukcie v aplikácii Home Connect.

### Poznámky

- Rešpektujte bezpečnostné pokyny uvedené v tomto návode na obsluhu a zabezpečte, aby sa dodržiavali aj vtedy, keď spotrebič obsluhujete cez aplikáciu Home Connect.  
→ "Bezpečnosť", Strana 4
- Ovládanie na spotrebiči má vždy prednosť. V tomto čase nie je možné ovládanie cez aplikáciu Home Connect.

## 15.1 Nastavenie aplikácie Home Connect

1. Nainštalujte aplikáciu Home Connect na mobilnom koncovom zariadení.
2. Spustite aplikáciu Home Connect a vytvorte prístup pre Home Connect.

Aplikácia Home Connect vás prevedie celým prihlasovacím procesom.

## 15.2 Nastavenie Home Connect

### Požiadavky

- Aplikácia Home Connect je na mobilnom zariadení nastavená.
- Wi-Fi na smerovači je aktivované.
- Spotrebič má na mieste inštalácie príjem domácej siete WLAN (Wi-Fi).

1. Stlačte **vzdálený start**  na cca 3 sekundy.
2. Postupujte podľa pokynov v aplikácii Home Connect.

## 15.3 Menu Home Connect

V menu Home Connect nájdete všetky nastavenia Home Connect.

### Vyvolanie menu Home Connect

- ▶ Stlačte **vzdálený start**  minimálne na 3 sekundy.
- ✓ Na displeji sa zobrazí prvé nastavenie menu Home Connect.

### Prechádzanie v menu Home Connect

- ▶ Krátko stlačte **vzdálený start** , kým sa na displeji nezobrazí požadované nastavenie.



### Opustenie menu Home Connect

- ▶ Stlačte **vzdálený start**  minimálne na 3 sekundy.

## 15.4 Aktivovanie Wi-Fi na spotrebiči

### Požiadavky



- Vyvolá sa menu Home Connect.  
→ "Vyvolanie menu Home Connect", Strana 40
- Na displeji sa zobrazí "oFF".

- ▶ Nastavenie zmeníte stlačením  .
- ✓ Keď je Wi-Fi aktivované, na displeji sa zobrazí "on".

**Poznámka:** Keď je Wi-Fi aktivované, na displeji sa striedavo zobrazuje "on" a intenzita signálu pripojenia Wi-Fi.



## 15.5 Deaktivovanie Wi-Fi na spotrebiči

### Požiadavky

- Vyvolá sa menu Home Connect.  
→ "Vyvolanie menu Home Connect", Strana 40
- Na displeji sa zobrazí "on".
- ▶ Nastavenie zmeníte stlačením  .
- ✓ Keď je Wi-Fi deaktivované, na displeji sa zobrazí "oFF".

## 15.6 Zrušenie nastavení siete spotrebiča

### Požiadavky



- Vyvolá sa menu Home Connect.  
→ "Vyvolanie menu Home Connect", Strana 40
- Na displeji sa zobrazí "rES".
- ▶ Stlačte   minimálne na 3 sekundy.
- ✓ Nastavenia siete sa resetujú.

## 15.7 Štart na diaľku

Diaľkový štart spotrebiča môžete povoliť prostredníctvom aplikácie Home Connect.

### Poznámka



Diaľkový štart sa z bezpečnostných dôvodov deaktivuje za týchto podmienok:

- Otvoria sa dverka spotrebiča.
- Stlačíte  .
- Stlačíte **vzdálený start** .
- Po výpadku prúdu.





## Aktivovanie štartu na diaľku

### Požiadavky

- Spotrebič je spojený s vašou domácou sieťou WLAN (Wi-Fi).
  - Spotrebič je spojený s aplikáciou Home Connect.
  - Je zvolený program.
  - Dvierka spotrebiča sú zatvorené.
  - Nádržka na osviežovanie nie je prázdna.
- ▶ Stlačte **vzdálený štart** .
- ✓  svieti a diaľkový štart spotrebiča môžete povoliť prostredníctvom aplikácie Home Connect.

### Deaktivácia diaľkového štartu

- ▶ Stlačte **vzdálený štart** .
- ✓  zhasne.

## 15.8 Inteligentné odporúčanie programu

Po vypraní vašej bielizne v práčke sa vám na sušičke objaví odporúčanie vhodného programu na vysušenie bielizne.

Aby sa stanovil optimálny program sušenia, vaše spotrebiče musia prenášať a prijímať informácie. Nezabudnite na nasledovné:

- Práčka musí byť spotrebič s funkciou Home Connect.
- Práčka a sušička musia byť spojené domácou sieťou a zaregistrované vo vašej aplikácii Home Connect.

### Použitie inteligentného odporúčania programu

#### 1. Stlačte **intelligentDry** .

- ✓ Spotrebič zisťuje vhodný program. Ak chcete zrušiť alebo zmeniť odporúčanie programu, nastavte iný program alebo uveďte spotrebič do pohotovostného režimu (stand-by).

- ✓ Keď spotrebič nájde vhodný program, ukazovateľ programu svieti a na displeji sa zobrazia informácie o programe.
- ✓ Keď spotrebič nenájde vhodný program, zaznie signál a na displeji sa zobrazí "- -" .

#### 2. Stlačte .

### Poznámka

Prečo mi sušička nevie odporučiť žiaden program?

- Na sušičke sa nenašiel vhodný sušiaci program pre zvolený prací program.
- Údaje posledného pracieho programu nie sú k dispozícii. Údaje sa uložia na 24 hodín a potom sa vymažú.
- Prací program bol zrušený. Aby bola analýza úspešná, musí byť prací program kompletne ukončený.

## 15.9 Diagnostika na diaľku

Zákaznícky servis sa prostredníctvom vzdialenej diagnostiky spojí s vaším spotrebičom, keď sa na zákaznícky servis obrátite s príslušnou požiadavkou, váš spotrebič bude spojený so serverom Home Connect a v krajine, v ktorej používate spotrebič, bude k dispozícii služba vzdialenej diagnostiky.

**Tip:** Ďalšie informácie a rady týkajúce sa dostupnosti vzdialenej diagnostiky vo vašej krajine nájdete v sekcii servisu a podpory lokálnej stránky: [www.home-connect.com](http://www.home-connect.com).

## 15.10 Ochrana osobných údajov

Dodržiavajte pokyny v súvislosti s ochranou osobných údajov.

Prvým spojením vášho spotrebiča s domácou sieťou pripojenou na internet sprostredkuje váš spotrebič nasledovné kategórie údajov serveru Home Connect (prvá registrácia):

- Jednoznačné rozpoznanie spotrebiča (pozostávajúce z kľúčov spotrebiča, ako aj adresy MAC zabudovaného Wi-Fi komunikačného modulu).
- Bezpečnostný certifikát Wi-Fi komunikačného modulu (na informačno-technické zabezpečenie spojenia).
- Aktuálna verzia softvéru a hardvéru vášho domáceho spotrebiča.
- Stav prípadného predchádzajúceho vynulovania na výrobné nastavenia.

Táto prvá registrácia pripraví používanie funkcií Home Connect a je potrebná až v časovom okamihu, v ktorom chcete funkcie Home Connect využiť po prvý raz.

**Poznámka:** Berte do úvahy, že funkcie Home Connect je možné použiť iba v spojení s aplikáciou Home Connect. Informácie o ochrane údajov si môžete prezrieť v aplikácii Home Connect.

## 16 Základné nastavenia



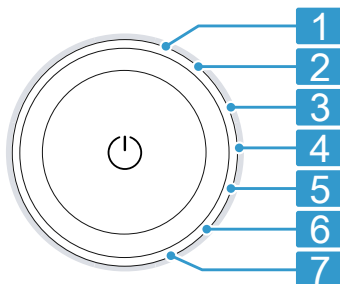

Základné nastavenia spotrebiča môžete nastaviť podľa svojich potrieb.

### 16.1 Prehľad základných nastavení



Pozícia	Základné nastavenie	Výber	Opis
1	Akustický signál ukončenia	0 (vyp.) 1 (ticho) 2 (stredný) 3 (hlasno) 4 (veľmi hlasno)	Nastavenie hlasitosti signálu po skončení programu.
2	Signál tlačidiel	0 (vyp.) 1 (ticho) 2 (stredný) 3 (hlasno) 4 (veľmi hlasno)	Nastavenie hlasitosti signálu pri voľbe tlačidiel.
3	Jas displeja	1 (nízky) 2 (stredný) 3 (vysoký) 4 (veľmi vysoký)	Nastavenie jas displeja.
4	Cieľ sušenia	0 1 2 3	Upravte cieľ sušenia. → "Cieľ sušenia", Strana 28
5	Údržba spotrebiča	CP1 CP2	Spustíte údržbu spotrebiča. → "Údržba spotrebiča", Strana 44
6	Počítadlo programov		Môžete zobrazíť počet spustených programov.

## 16.2 Zmena základných nastavení

1. Na vyvolanie základných nastavení stlačte **nastavení** .
2. Vyberte požadované základné nastavenie.  
→ "Prehľad základných nastavení", Strana 43
3. Prispôsobte základné nastavenie:
  - Na zmenu hodnoty stlačte  alebo .
  - Ak chcete obnoviť výrobné nastavenia spotrebiča, stlačte  na približne 3 sekundy.
4. Ak chcete uložiť nastavenia, stlačte **nastavení** .

## 17 Údržba spotrebiča

Spotrebič ponúka programy čistenia na jednoduchú a intenzívnu údržbu spotrebiča.

### 17.1 Príprava údržby spotrebiča

#### Príprava spotrebiča na údržbu

Pred údržbou je potrebné spotrebič pripraviť.

#### Požiadavky

- Bubon je prázdny.
- Spotrebič je v pohotovostnom režime (standby).

1. Vyčistite sitko na vlákna.  
→ "Vyčistenie sitka na vlákna", Strana 34

2. Nádržku na skondenzovanú vodu vytiahnite von vo vodorovnej polohe a vyprázdňte ju.  
→ "Vyprázdnenie nádržky na skondenzovanú vodu", Strana 36

#### Príprava nádržky na skondenzovanú vodu pri údržbe spotrebiča

Ak je skondenzovaná voda odvádzaná zo spotrebiča cez odtokovú hadicu, je pred údržbou spotrebiča potrebné pripraviť nádobu na skondenzovanú vodu.

1. Odstráňte zátku z priehlbiny na hornej strane.

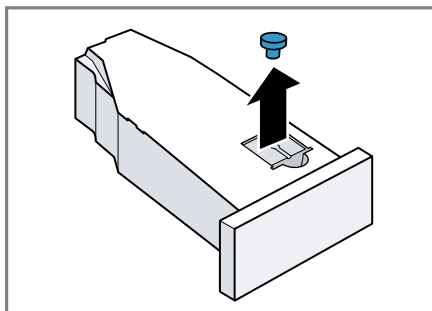

2. Vložte zátku na spodnú stranu.

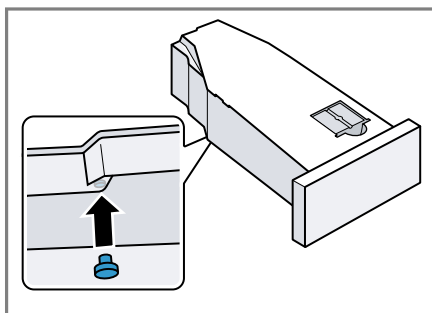



3. Vyčistite filter v nádržke na skondenzovanú vodu.

## 17.2 Vyvolanie údržby spotrebiča

**Požiadavka:** Údržba spotrebiča je pripravená.

→ "Príprava údržby spotrebiča",  
Strana 44

1. Stlačte  .  
Proces zapnutia trvá niekoľko sekúnd.
2. Stlačte **nastavení**  .
3. Nastavte program na pozíciu 5.
- ✓ Na displeji sa striedavo objavuje "CP1" a trvanie programu.

## 17.3 Vykonanie jednoduchej údržby spotrebiča

Vykonajte jednoduchú údržbu spotrebiča, aby sa odstránili ľahké usadeniny nečistôt v spotrebiči.



### Poznámky

- Jednoduchá údržba spotrebiča trvá asi 1 hodinu.
- Po dlhšom čase používania vás spotrebič upozorní, aby ste vykonali jednoduchú údržbu spotrebiča. Pred spustením a po skončení programu sa na displeji zobrazí upozornenie "CArE" . Toto upozornenie sa objavuje opakovane, kým sa nevykoná jednoduchá údržba spotrebiča.

### Požiadavky

- Údržba spotrebiča je pripravená.  
→ "Príprava údržby spotrebiča",  
Strana 44
  - Údržba spotrebiča je vyvolaná.  
→ "Vyvolanie údržby spotrebiča",  
Strana 45
1. Do nádržky na skondenovanú vodu nalejte asi 1,5 litra teplej vody z vodovodu.

Naplnenú nádržku na skondenovanú vodu držte vodorovne, aby sa tekutina nevyliala.

2. Nádržku na skondenovanú vodu zasúvajte až kým nezapadne.
3. Stlačte   .
- ✓ Údržba spotrebiča sa spustí a zaznie signál.
- ✓ Na displeji sa po skončení údržby spotrebiča zobrazí "End" a zaznie signál.
4. Nádržku na skondenovanú vodu vyťahujte von vo vodorovnej polohe a vyprázdňte ju.  
→ "Vyprázdnenie nádržky na skondenovanú vodu", Strana 36
5. Ak je skondenovaná voda odvádzaná cez odtokovú hadicu:
  - Odstráňte zátku na spodnej strane nádržky na skondenovanú vodu.
  - Vložte zátku do priehlbiny na hornej strane nádržky na skondenovanú vodu.
6. Nádržku na skondenovanú vodu zasúvajte až kým nezapadne.
7. Spotrebič uveďte do pohotovostného režimu (standby).  
→ "Uveďte spotrebič do stavu pohotovostného režimu (standby)",  
Strana 34

## 17.4 Vykonanie intenzívnej údržby spotrebiča

Vykonajte intenzívnu údržbu spotrebiča, aby sa odstránili silné usadeniny nečistôt v spotrebiči, ako aj pachy, keď sa spotrebič nepoužíval dlhšie ako jeden mesiac.

### Poznámky

- Intenzívna údržba spotrebiča trvá asi 4 hodiny a nesmie sa prerušiť.

- Na intenzívnu údržbu spotrebiča potrebujete originálny prostriedok na ošetrovanie spotrebiča.  
→ "Príslušenstvo", Strana 32

## **VAROVANIE** **Riziko poranenia!**

Používanie neoriginálnych náhradných súčiastok a príslušenstva je nebezpečné.

- ▶ Používajte len originálne náhradné súčiastky a príslušenstvo výrobcu.

## **Spustenie intenzívnej údržby spotrebiča**

### **Požiadavky**

- Údržba spotrebiča je pripravená.  
→ "Príprava údržby spotrebiča", Strana 44
- Údržba spotrebiča je vyvolaná.  
→ "Vyvolanie údržby spotrebiča", Strana 45

1. Stlačte .

- ✓ Na displeji sa striedavo objavuje "CP2" a trvanie programu.

2. **POZOR!** Nesprávne dávkovanie aviváže, pracích, ošetrovacích a čistiacich prostriedkov môže nepriaznivo ovplyvniť funkcie spotrebiča.

- ▶ Dodržiavajte odporúčané dávkovanie výrobcu.

Do nádržky na skondenzovaný vodu nalejte jednu fľašku prostriedku na ošetrovanie spotrebiča a asi 1,5 litra teplej vody z vodovodu.

Naplnenú nádržku na skondenzovaný vodu držte vodorovne, aby sa tekutina nevyliala.

3. Nádržku na skondenzovaný vodu zasúvajte až kým nezapadne.

4. Stlačte .

- ✓ Údržba spotrebiča sa spustí a zaznie signál.

- ✓ Asi po 3 hodinách spotrebič údržbu pozastaví a na displeji sa objaví zostávajúci čas trvania programu.

5. Nádržku na skondenzovaný vodu vytiahnite von vo vodorovnej polohe a vyprázdňte ju.

6. Do nádržky na skondenzovaný vodu nalejte asi 1,5 litra teplej vody z vodovodu.

7. Nádržku na skondenzovaný vodu opatrne otočte vo vodorovnej polohe a vyprázdňte ju, aby ste vypláchli zvyšky prostriedku na ošetrovanie spotrebiča.

## **Pokračovanie intenzívnej údržby spotrebiča**

1. Do nádržky na skondenzovaný vodu nalejte asi 1,5 litra teplej vody z vodovodu.

Naplnenú nádržku na skondenzovaný vodu držte vodorovne, aby sa tekutina nevyliala.

2. Nádržku na skondenzovaný vodu zasúvajte až kým nezapadne.

3. Stlačte .

- ✓ Údržba spotrebiča pokračuje.

- ✓ Na displeji sa po skončení údržby spotrebiča zobrazí "End" a zaznie signál.

4. Nádržku na skondenzovaný vodu vyťahujte von vo vodorovnej polohe a vyprázdňte ju.

5. Ak je skondenzovaná voda odvádzaná cez odtokovú hadicu:

- Odstráňte zátku na spodnej strane nádržky na skondenzovaný vodu.

- Vložte zátku do priehlbiny na hornej strane nádržky na skondenzovaný vodu.

6. Nádržku na skondenzovaný vodu zasúvajte až kým nezapadne.

7. Spotrebič uvedte do pohotovostného režimu (standby).  
→ "Uvedte spotrebič do stavu pohotovostného režimu (standby)",  
*Strana 34*

## 18 Čistenie a údržba

Aby váš spotrebič zostal dlhodobo pekný a funkčný, starostlivo ho čistite a starajte sa oň.

### 18.1 Tipy na čistenie a údržbu

Kryt a ovládacie prvky utrite len vodou a vlhkou utierkou.	Časti spotrebiča ostanú čisté a hygienické.
Okamžite odstráňte všetky zvyšky pracieho prostriedku, zvyšky aerosólu alebo iné zvyšky.	Čerstvé usadeniny sa dajú bez zvyškov odstrániť.
Po použití nechajte dvierka spotrebiča otvorené.	Zvyšková voda môže vyschnúť a tvorba zápachu v spotrebiči sa zníži.

### 18.2 Filter nádržky na vodu

Filter v nádržke na vodu chráni spotrebič pred nečistotami.

#### Čistenie filtra nádržky na vodu

Pravidelne kontrolujte filter a znečistený filter vyčistite.

**Požiadavka:** Nádržka na skondenzovanú vodu → *Strana 36* bola zo spotrebiča odstránená.

1. Filter vyťahnite.

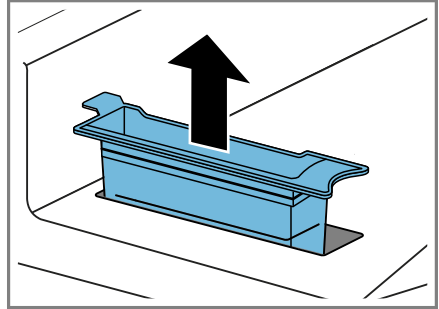

2. Vyčistite filter pod teplou tečúcou vodou alebo v umývačke riadu.  
3. Filter vložte.

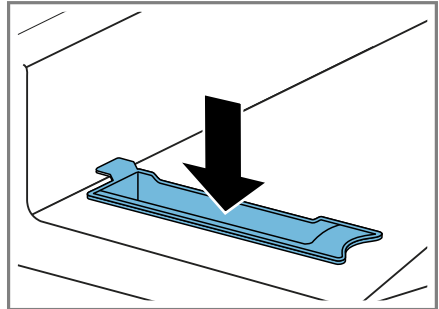

4. Zasuňte nádržku na skondenzovanú vodu → *Strana 37*.

### 18.3 Snímač vlhkosti

Snímač vlhkosti v tomto spotrebiči zisťuje, aká vlhká je vaša bielizeň počas sušenia. V závislosti od zvyškovej vlhkosti bielizeň spotrebič zmení čas trvania automatického programu.

#### Čistenie snímača vlhkosti

Na snímači vlhkosti sa po určitom čase môžu hromadiť zvyšky vodného kameňa, čistiacich a ošetrovacích prostriedkov. Snímač vlhkosti pravidelne čistite.

### POZOR!

Tvrdé alebo drsné predmety môžu poškodiť snímač vlhkosti.

- ▶ Na čistenie nepoužívajte tvrdé alebo drsné predmety, abrazívne prostriedky alebo oceľovú drôtenku.

**Poznámka:** Ak nevyčistíte spotrebič tak, ako je uvedené, môže dôjsť k zhoršeniu funkčnosti spotrebiča.

1. Otvorte dvierka.
2. Snímač vlhkosti vyčistite špongiou.

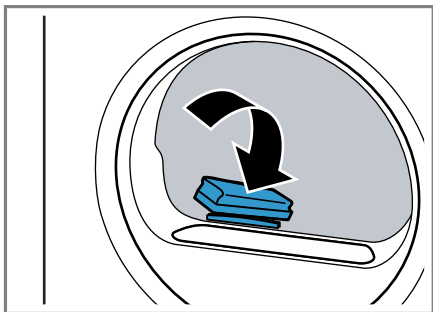

## 18.4 Filter nádržky na skonden-zovanú vodu

Počas sušenia sa vlákna z bielizne dostávajú do skonden-zovanej vody. Filter v nádržke na skonden-zovanú vodu chráni spotrebič pred vláknami.

### Vyčistite filter nádržky na skonden-zovanú vodu.

Pri vyprázdnení nádržky na skonden-zovanú vodu sa filter automaticky vyčistí. Pravidelne kontrolujte filter a znečistený filter vyčistite.

1. Vyprázdňte nádržku na skonden-zovanú vodu.  
→ "Vyprázdnenie nádržky na skonden-zovanú vodu", Strana 36

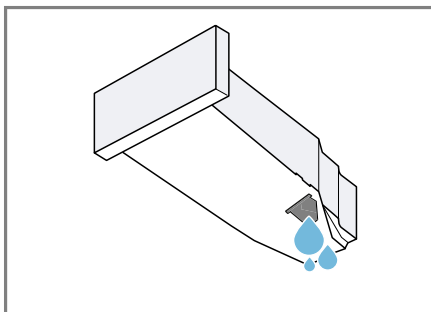

2. Odstráňte filter.

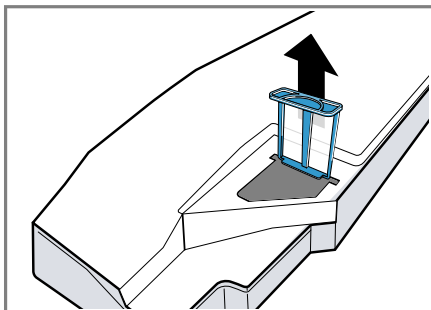

3. Vyčistite filter pod teplou tečúcou vodu alebo v umývačke riadu.
4. Zasuňte filter až na doraz.

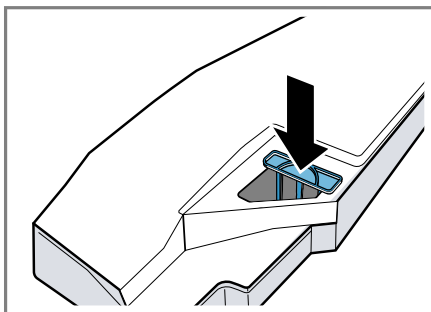

5. Zasuňte nádržku na skonden-zovanú vodu.  
→ "Zasunutie nádržky na skonden-zovanú vodu", Strana 37



## 19 Odstránenie porúch



Menšie poruchy na vašom spotrebiči môžete odstrániť sami. Pred kontaktovaním zákazníckeho servisu použite informácie o riešení problémov. Tým sa vyhnete zbytočným nákladom.

### **VAROVANIE**



#### **Riziko zásahu elektrickým prúdom!**

Neodborné opravy sú nebezpečné.

- ▶ Spotrebič môže opravovať iba príslušne vyškolený personál.
- ▶ Pri oprave spotrebiča sa smú používať len originálne náhradné súčiastky.
- ▶ Keď sa poškodí sieťový prípojný kábel tohto spotrebiča, musí ho vymeniť výrobca alebo jeho zákaznícky servis alebo podobne kvalifikovaná osoba, aby sa zabránilo ohrozeniam.

Porucha	Príčina a riešenie problémov
"Hot" a bubon sa točí.	Ochladzovací proces je aktívny. <ol style="list-style-type: none"> <li>1. Nejde o chybu.</li> <li>2. Počas ochladzovacieho procesu nemeňte program.</li> </ol> <p><b>Poznámka:</b> Ochladzovací proces trvá najviac 10 minút. Spotrebič môžete naďalej obsluhovať.</p>
Bzučiaci zvuk.	Kompresor je aktívny. <ul style="list-style-type: none"> <li>▶ Nejde o chybu – normálny prevádzkový zvuk.</li> </ul>
Displej zhasol a bliká  .	Režim šetrenia energie je aktívny. <ul style="list-style-type: none"> <li>▶ Stlačte ľubovoľné tlačidlo.</li> <li>✓ Displej sa znova rozsvieti.</li> </ul>
"CArE"	Po určitom čase používania spotrebič automaticky odporučí jednoduchú údržbu spotrebiča. <ul style="list-style-type: none"> <li>▶ Jednoduché ošetrovanie spotrebiča. → "Údržba spotrebiča", Strana 44</li> </ul>
Funkcia odstránenia pokrčenia trvá príliš dlho.	Nízka teplota okolia predlžuje trvanie funkcie odstránenia pokrčenia. <ul style="list-style-type: none"> <li>▶ Nejde o chybu – nie je potrebné žiadne opatrenie.</li> </ul>
	Sitko na vlákna je znečistené. <ul style="list-style-type: none"> <li>▶ → "Vyčistenie sitka na vlákna", Strana 34</li> </ul>
Spotrebič nefunguje.	Sieťová zástrčka prírodného vedenia nie je zasunutá. <ul style="list-style-type: none"> <li>▶ Pripojte spotrebič do elektrickej siete.</li> </ul> <hr/> Zareagovala poistka v poistkovej skrinke. <ul style="list-style-type: none"> <li>▶ Skontrolujte poistku v poistkovej skrini.</li> </ul> <hr/> Elektrické napájanie bolo prerušené. <ul style="list-style-type: none"> <li>▶ Skontrolujte, či osvetlenie miestnosti alebo iné spotrebiče v miestnosti fungujú.</li> </ul>

Porucha	Príčina a riešenie problémov
Spotrebič preruší prevádzku, ale bubon sa točí.	Ochladzovací proces je aktívny. ▶ Nejde o chybu – nie je potrebné žiadne opatrenie.
Home Connect nefunguje správne.	Sú možné rôzne príčiny. ▶ Choďte na <a href="http://www.home-connect.com">www.home-connect.com</a> .
Nie je spojenie s domácou sieťou.	Wi-Fi je vypnuté. ▶ Aktivovanie Wi-Fi na spotrebiči. → <i>"Aktivovanie Wi-Fi na spotrebiči", Strana 40.</i>  Wi-Fi je aktivované, ale spojenie s domácou sieťou sa nedá uskutočniť. <b>1.</b> Uistite sa, že domáca sieť k dispozícii. <b>2.</b> Nanovo pripojte spotrebič k domácej sieti. → <i>"Nastavenie Home Connect", Strana 40</i>
Vznik záhybov, krčenie.	Náplň je príliš veľká. ▶ Dodržiavajte maximálne množstvo náplne → <i>"Programy", Strana 29.</i>  Po sušení je bielizeň v bubne príliš dlho. <b>1.</b> Bielizeň hneď po vysušení vyberte z bubna. <b>2.</b> Kusy bielizne rozložte, aby vychladli.  Nastavený nesprávny program pre daný druh textílie. ▶ Nastavte vhodný program pre daný druh textílie. → <i>"Programy", Strana 29</i>  Nekrčivé textílie sa sušia príliš dlho. ▶ → <i>"Zmena cieľa sušenia", Strana 28.</i> ▶ → <i>"Prispôbenie cieľa sušenia", Strana 28.</i>  Ochrana proti pokrčeniu nie je aktivovaná. ▶ Aktivujte ochranu proti pokrčeniu. → <i>"Tlačidlá", Strana 26</i>
☹️ a program sú prerušené.	Nádržka na skondenzovanú vodu je plná. <b>1.</b> → <i>"Vyprázdnenie nádržky na skondenzovanú vodu", Strana 36.</i> <b>2.</b> → <i>"Zasunutie nádržky na skondenzovanú vodu", Strana 37.</i> <b>3.</b> → <i>"Spustenie programu", Strana 34.</i>  Hadica na odtok vody je zalomená alebo zaseknutá. <b>1.</b> Uistite sa, že hadica na odtok vody nie je zalomená alebo zaseknutá. <b>2.</b> Hadicu na odtok vody uložte tak, aby sa nezalomila.  Hadica na odtok vody nie je správne pripojená.

<b>Porucha</b>	<b>Príčina a riešenie problémov</b>
<p> a program sú prerušené.</p>	<ul style="list-style-type: none"> <li>▶ Uistite sa, že hadica na odtok vody je správne pripojená. → "Pripojenie odtokovej hadice vody", Strana 14</li> </ul>
	<p>Hadica na odtok vody je upchatá.</p>
	<ul style="list-style-type: none"> <li>▶ Hadicu na odtok vody vypláchnite vodou z vodovodu.</li> </ul>
	<p>Filter nádržky na skondenzovanú vodu je znečistený.</p> <ul style="list-style-type: none"> <li>▶ → "Vyčistite filter nádržky na skondenzovanú vodu.", Strana 48.</li> </ul>
<p>Skondenzovaná voda v nádržke na skondenzovanú vodu, aj keď je pripojená odtoková hadica.</p>	<p>Spotrebič využíva skondenzovanú vodu na automatické samočistenie.</p> <ul style="list-style-type: none"> <li>▶ Nejde o chybu – nie je potrebné žiadne opatrenie.</li> </ul> <p>Hadica na odtok vody nie je správne pripojená.</p> <ul style="list-style-type: none"> <li>▶ Uistite sa, že hadica na odtok vody je správne pripojená. → "Pripojenie odtokovej hadice vody", Strana 14</li> </ul>
<p>Program sa nespustí.</p>	<p>Je aktivovaná detská poistka.</p> <ul style="list-style-type: none"> <li>▶ → "Deaktivovanie detskej poistky", Strana 37</li> </ul> <p> ▷ nebolo stlačené.</p> <ul style="list-style-type: none"> <li>▶ Stlačte  ▷ .</li> </ul> <p>Nie je nastavený žiaden program.</p> <ol style="list-style-type: none"> <li>1. → "Nastavenie programu", Strana 33.</li> <li>2. → "Spustenie programu", Strana 34.</li> </ol>
<p>Počas sušenia sa zmení čas trvania programu.</p>	<p>Priebeh programu sa elektronicky optimalizuje. Môže to viesť k zmene času trvania programu.</p> <ul style="list-style-type: none"> <li>▶ Nejde o chybu – nie je potrebné žiadne opatrenie.</li> </ul>
<p>Zvuk čerpadla.</p>	<p>Čerpadlo skondenzovanej vody je aktívne.</p> <ul style="list-style-type: none"> <li>▶ Nejde o chybu – normálny prevádzkový zvuk.</li> </ul>
<p>Vrčiaci zvuk.</p>	<p>Vetranie kompresora je aktívne.</p> <ul style="list-style-type: none"> <li>▶ Nejde o chybu – normálny prevádzkový zvuk.</li> </ul>
<p>Čas sušenia je príliš dlhý.</p>	<p>Sitko na vlákna je znečistené.</p> <ul style="list-style-type: none"> <li>▶ → "Vyčistenie sitka na vlákna", Strana 34</li> </ul> <p>Teplota okolia je vyššia ako 30 °C.</p> <ul style="list-style-type: none"> <li>▶ Uistite sa, že teplota okolia je nižšia ako 30 °C.</li> </ul> <p>Teplota okolia je nižšia ako 15 °C.</p> <ul style="list-style-type: none"> <li>▶ Uistite sa, že teplota okolia je vyššia ako 15 °C.</li> </ul> <p>Nedostatočná cirkulácia vzduchu v mieste inštalácie spotrebiča.</p> <ul style="list-style-type: none"> <li>▶ Vyvetrajte miesto inštalácie spotrebiča.</li> </ul>

Porucha	Príčina a riešenie problémov
Čas sušenia je príliš dlhý.	<p>Príliš málo skondenzovanej vody na automatické samočistenie, nepretržité používanie funkcie odstránenia pokrčenia.</p> <p>Vetrací otvor na spotrebiči je zablokovaný.</p> <ul style="list-style-type: none"> <li>▶ Uistite sa, že vetrací otvor na spotrebiči je voľný.</li> </ul> <p>Výmenník tepla je znečistený.</p> <ul style="list-style-type: none"> <li>▶ Jednoduché ošetrovanie spotrebiča. → <i>"Údržba spotrebiča", Strana 44</i></li> </ul>
Voda vyteká.	<p>Spotrebič nie je správne vyrovnaný.</p> <ul style="list-style-type: none"> <li>▶ → <i>"Vyrovnanie spotrebiča", Strana 16</i></li> </ul> <p>Hadica na odtok vody nie je správne pripojená.</p> <ul style="list-style-type: none"> <li>▶ Uistite sa, že hadica na odtok vody je správne pripojená. → <i>"Pripojenie odtokovej hadice vody", Strana 14</i></li> </ul>
◊	<p>Nádržka na vodu pre funkciu odstránenia pokrčenia je prázdna.</p> <ul style="list-style-type: none"> <li>▶ Naplnenie nádržky na vodu. → <i>"Naplnenie nádržky na vodu", Strana 38.</i></li> </ul>
Pri plnení nádržky na vodu preteká voda.	<p>Nádržka na vodu je plná.</p> <p><b>Poznámka:</b> Neškodná pretekajúca voda.</p> <ul style="list-style-type: none"> <li>▶ Nádržku na vodu nenapĺňajte ďalšou vodou.</li> </ul>
	<p>Filter nádržky na vodu je znečistený.</p> <ul style="list-style-type: none"> <li>▶ → <i>"Čistenie filtra nádržky na vodu", Strana 47.</i></li> </ul>
Bielizeň je príliš vlhká.	<p>Nastavený nesprávny program pre daný druh textílie.</p> <ul style="list-style-type: none"> <li>▶ Nastavte časový program na dosušenie. → <i>"Programy", Strana 29</i></li> </ul>
	<p>Elektrické napájanie bolo prerušené.</p> <ul style="list-style-type: none"> <li>▶ Skontrolujte, či osvetlenie miestnosti alebo iné spotrebiče v miestnosti fungujú.</li> </ul>
	<p>Náplň je príliš veľká.</p> <ul style="list-style-type: none"> <li>▶ Dodržiavajte maximálne množstvo náplne → <i>"Programy", Strana 29.</i></li> </ul>
	<p>Teplá bielizeň je po skončení programu na dotyk vlhkejšia, ako je v skutočnosti.</p> <ol style="list-style-type: none"> <li>1. Bielizeň hneď po vysušení vyberte z bubna.</li> <li>2. Kusy bielizne rozložte, aby vychladli.</li> </ol>
	<p>Nastavený nevhodný cieľ sušenia.</p> <ul style="list-style-type: none"> <li>▶ → <i>"Zmena cieľa sušenia", Strana 28.</i></li> </ul>
	<p>Cieľ sušenia nie je upravený.</p>

Porucha	Príčina a riešenie problémov
Bielizeň je príliš vlhká.	▶ → <i>"Prispôsobenie cieľa sušenia", Strana 28.</i>
	Množstvo náplne je príliš nízke.
	▶ Nastavte časový program na dosušenie. → <i>"Programy", Strana 29</i>
	Snímač vlhkosti je znečistený.
	▶ → <i>"Čistenie snímača vlhkosti", Strana 47.</i>
	Proces sušenia je prerušený a nádržka na skondenzovanú vodu je plná.
	1. → <i>"Vyprázdnenie nádržky na skondenzovanú vodu", Strana 36.</i>
	2. → <i>"Zasunutie nádržky na skondenzovanú vodu", Strana 37.</i>
	3. → <i>"Spustenie programu", Strana 34.</i>
V spotrebiči sa vytvá- ra zápach.	Odolné nečistoty v spotrebiči alebo nečinnosť spotrebiča dlhšia ako jeden mesiac.
	▶ Vykonajte intenzívne ošetrovanie spotrebiča. → <i>"Údržba spotrebiča", Strana 44</i>

## 20 Preprava, skladovanie a likvidácia

### 20.1 Príprava spotrebiča na prepravu

#### POZOR!

Pokiaľ by ste spotrebič používali hneď po preprave, chladivo v spotrebiči môže spôsobiť jeho poškodenie.

- ▶ Než spotrebič uvediete do prevádzky, nechajte ho po preprave dve hodiny stáť.

**Tip:** Spotrebič môže obsahovať zvyškovú vodu a počas prepravy kvapkať. Spotrebič prepravujte postojacky.

#### Požiadavky

- Nádržka na skondenzovanú vodu je vyprázdnená. Vyprázdnenie nádržky na skondenzovanú vodu → *Strana 36*
- Spotrebič je zapnutý. → *"Zapnite spotrebič", Strana 33*

1. Nastavte ľubovoľný program → *Strana 33*.
2. Spustíte program → *Strana 34* a počkajte 5 minút.
  - ✓ Skondenzovaná voda sa odčerpá.
3. Spotrebič uvedte do pohotovostného režimu (standby). → *"Uvedte spotrebič do stavu pohotovostného režimu (standby)", Strana 34*
4. Odpojte odtokovú hadicu od miesta pripojenia. → *"Spôsoby pripojenia odtoku vody", Strana 15*
5. Odtokovú hadicu zaistíte na spotrebiči proti neúmyselnému uvoľneniu.  
Uistite sa, že odtoková hadica nie je zalomená.

6. Vyprázdňte nádržku na skondenzovanú vodu → *Strana 36*.
7. Zasuňte nádržku na skondenzovanú vodu → *Strana 37*.
8. Vytiahnite sieťovú zástrčku spotrebiča z elektrickej siete.
  - ✓ Spotrebič je pripravený na prepravu.

### 20.2 Likvidácia starého spotrebiča

Ekologickou likvidáciou môžu byť znovu využité cenné suroviny.

#### VAROVANIE

##### Riziko poškodenia zdravia!

Deti sa môžu zavrieť dovnútra spotrebiča a dostať sa do ohrozenia života.

- ▶ Spotrebič nestavajte za dvere, ktoré blokujú alebo obmedzujú otvorenie dvierok spotrebiča.
- ▶ V prípade spotrebičov, ktoré už došli, odpojte sieťovú zástrčku sieťového prívodného vedenia, potom odpojte sieťové prívodné vedenie a zničte zámok dvierok spotrebiča tak, aby sa už dvierka nedali zatvoriť.

#### VAROVANIE

##### Riziko požiaru!

Chladivo R290 v tomto spotrebiči neohrozuje životné prostredie, je však horľavé a pri neodbornej likvidácii spotrebiča sa môže vznietiť.

- ▶ Spotrebič správne zlikvidujte.
  - ▶ Nepoškodte potrubie chladiaceho okruhu.
1. Odpojte sieťovú zástrčku napájacieho kábla.
  2. Odrežte napájací kábel.
  3. Spotrebič zlikvidujte ekologickým spôsobom.

O aktuálnych spôsoboch likvidácie sa informujte u vášho špecializovaného predajcu alebo u orgánov obecnej, príp. mestskej správy.



Tento spotrebič je označený v súlade s európskou smernicou 2012/19/EÚ o nakladaní s použitými elektrickými a elektronickými zariadeniami (waste electrical and electronic equipment - WEEE). Táto smernica stanoví jednotný európsky (EU) rámec pre spätný odber a recyklovanie použitých zariadení.

## 21.1 Číslo výrobku (E-Nr.), výrobné číslo (FD) a sériové číslo (Z-Nr.)

Číslo výrobku (E-Nr.), výrobné číslo (FD) a sériové číslo (Z-Nr.) nájdete na typovom štítku spotrebiča.

Výrobný štítok je umiestnený v závislosti od modelu:

- na vnútornej strane dveriek.
- na vnútornej strane klapky údržby.
- na zadnej strane spotrebiča.

Ak chcete rýchlo vyhľadať údaje o spotrebiči a telefónne číslo zákazníckeho servisu, môžete si údaje poznačiť.

## 21 Zákaznícky servis

Originálne náhradné súčiastky, ktoré sú relevantné pre funkčnosť spotrebiča a spĺňajú nariadenie o ekodizajne, vám poskytne náš zákaznícky servis v období minimálne 10 rokov od uvedenia spotrebiča na trh v Európskom hospodárskom priestore.



**Poznámka:** Využívanie zákazníckeho servisu je bezplatné v rámci záruky výrobcu.

Podrobné informácie o záručnej lehote a záručných podmienkach vo vašej krajine vám poskytne zákaznícky servis alebo predajca, prípadne ich nájdete na našom webe.

Keď kontaktujete zákaznícky servis, potrebujete číslo výrobku (E.-Nr.) a výrobné číslo (FD) a sériové číslo (Z-Nr.) vášho spotrebiča.

Kontaktné údaje zákazníckeho servisu nájdete v priloženom adresári zákazníckej služby alebo na našej webovej stránke.































## 22 Hodnoty spotreby

Program **bavlna eco**    (označený symbolom „šípka“) je vhodný na sušenie normálne mokrej bavlnenej bielizne a so zreteľom na kombinovanú spotrebu energie je najefektívnejší na sušenie mokrej bavlnenej bielizne.

















Hodnoty spotreby tohto programu uvedené na energetickom štítku sa vzťahujú na obsah vlhkosti bielizne 60 %.

Hodnoty uvedené pre iné programy sú orientačné hodnoty a boli stanovené v súlade s platnou normou EN61121.

Skutočné hodnoty sa môžu od uvedených hodnôt líšiť v závislosti od druhu textílie, zloženia bielizne určenej na sušenie, zvyškovej vlhkosti v textílii, nastaveného stupňa sušenia, množstva náplne, okolitých podmienok a aktivovania ďalších funkcií. Predpokladaný čas trvania programu/čas programu Hotové o zobrazený na displeji spotrebiča pri výbere programu je v stave pri dodaní spotrebiča založený na počte otáčok odstredovania v práčke 1000 ot/min.

Program	Koncová vlhkosť (%)	Množstvo náplne (kg)	Počet otáčok odstredovania (ot/min)	Počiatková vlhkosť (%)	Čas trvania programu (h:min)	Spotreba energie (kWh/cyklus)
bavlna  +  suché do skříně	-1,5	9,0	1400	50	3:16	1,54
bavlna  +  suché do skříně	-1,5	4,5	1400	50	2:23	0,98
bavlna  +  suché do skříně	-1,5	9,0	1000	60	3:38	1,78
bavlna  +  suché do skříně	-1,5	4,5	1000	60	2:36	1,12
bavlna  +  suché do skříně	-1,5	9,0	800	70	4:00	2,01
bavlna  +  suché do skříně	-1,5	4,5	800	70	2:49	1,27
bavlna eco   	0,0	9,0	1400	50	2:52	1,36
bavlna eco   	0,0	4,5	1400	50	1:54	0,78
bavlna eco   	0,0	9,0	1000	60	3:15	1,60
bavlna eco   	0,0	4,5	1000	60	2:05	0,89
bavlna eco   	0,0	9,0	800	70	3:38	1,84
bavlna eco   	0,0	4,5	800	70	2:16	1,00



Program	Koncová vlhkosť (%)	Množstvo náplne (kg)	Počet otáčok odstreďovania (ot/min)	Počiatočná vlhkosť (%)	Čas trvania programu (h:min)	Spotreba energie (kWh/cyklus)
bavlna  +  suché k žehlení	12,0	9,0	1400	50	2:05	0,96
bavlna  +  suché k žehlení	12,0	4,5	1400	50	1:22	0,54
bavlna  +  suché k žehlení	12,0	9,0	1000	60	2:28	1,21
bavlna  +  suché k žehlení	12,0	4,5	1000	60	1:35	0,68
bavlna  +  suché k žehlení	12,0	9,0	800	70	2:51	1,45
bavlna  +  suché k žehlení	12,0	4,5	800	70	1:48	0,82
snadno udržov.  (ľahko udržiteľné) +  suché do skříně	2,0	3,5	800	40	1:08	0,42
snadno udržov.  (ľahko udržiteľné) +  suché do skříně	2,0	3,5	600	50	1:20	0,52

## 23 Technické údaje

Výška spotrebiča	84,2 cm
Šírka spotrebiča	59,8 cm
Hĺbka spotrebiča	61,3 cm
Hĺbka spotrebiča pri zavretých dverkách	65,1 cm
Hĺbka spotrebiča pri otvorených dverkách	110,5 cm
Hmotnosť	54,7 kg
Maximálne množstvo náplne	9,0 kg
Sieťové napätie	220-240 V, 50 Hz

 Minimálna poistka inštalácie	10 A
Menovitý výkon	600 W
Príkion	<ul style="list-style-type: none"> <li>■ Pohotovostný stav (standby): 0,30 W</li> <li>■ Nevypnutý stav: 0,30 W</li> </ul>
Teplota okolia	<ul style="list-style-type: none"> <li>■ Minimálne: 5 °C</li> <li>■ Maximálne: 35 °C</li> </ul>
Dĺžka sieťového prívodného vedenia	145 cm

Tento produkt obsahuje svetelné zdroje triedy energetickej účinnosti F. Svetelné zdroje sú dostupné ako náhradný diel a vymieňať ho môže len na to vyškolený personál. Ďalšie informácie o vašom modeli nájdete na internete na <https://eprel.ec.europa.eu/><sup>1</sup>. Táto webová adresa odkazuje na oficiálnu produktovú databázu EÚ EPREL. Postupujte podľa týchto pokynov na vyhľadanie modelu. Identifikácia modelu vyplýva zo znakov pred pomlčkou čísla výrobku (E-Nr.) na výrobnom štítku. Alternatívne nájdete identifikáciu modelu aj v prvom riadku energetického štítku EÚ.

## 24 Vyhlásenie o zhode

Týmto BSH Hausgeräte GmbH vyhlasuje, že spotrebič s funkčnosťou Home Connect je v zhode so základnými požiadavkami, ako aj ostatnými príslušnými ustanoveniami smernice 2014/53/EÚ.

Podrobné RED vyhlásenie o zhode nájdete na internete na [siemens-home.bsh-group.com](http://siemens-home.bsh-group.com) na produktovej stránke vášho spotrebiča medzi doplnkovými dokumentmi.



Pásmo 2,4 GHz (2 400 – 2 483,5 MHz): max. 100 mW  
Pásmo 5 GHz (5150 – 5350 MHz + 5470 – 5725 MHz): max. 150 mW

	BE	BG	CZ	DK	DE	EE	IE	EL	ES
	FR	HR	IT	CY	LI	LV	LT	LU	HU
	MT	NL	AT	PL	PT	RO	SI	SK	FI
	SE	NO	CH	TR	IS	UK (NI)			

5 GHz WLAN (Wi-Fi): len na použitie vo vnútorných priestoroch.

AL	BA	MD	ME	MK	RS	UK	UA
----	----	----	----	----	----	----	----

5 GHz WLAN (Wi-Fi): len na použitie vo vnútorných priestoroch.

<sup>1</sup> Platí len pre krajiny v Európskom hospodárskom priestore



SK Vyrobitelia spoločnosť BSH Hausgeräte GmbH v rámci licencie ochrannej známky spoločnosti Siemens AG

**BSH Hausgeräte GmbH**

Carl-Wery-Straße 34

81739 München, GERMANY

[siemens-home.bsh-group.com](http://siemens-home.bsh-group.com)



9001866177

(030811)

sk