



**BOSCH**



Register your  
new device on  
MyBosch now and  
get free benefits:  
[bosch-home.com/  
welcome](https://bosch-home.com/welcome)

# Sušilni stroj

**WQG245C0BY**

[sl] Uporabniški priročnik in navodila za montažo

**Za dodatne informacije glejte digitalni uporabniški priročnik.**



## Kazalo

<b>1 Varnost .....</b>	<b>4</b>	<b>8 Stopnja sušenja .....</b>	<b>25</b>
1.1 Splošna navodila .....	4	8.1 Sprememba stopnje sušenja ..	25
1.2 Namenska uporaba.....	4	8.2 Prilagoditev stopnje sušenja ...	25
1.3 Omejitve kroga uporabnikov.....	4	<b>9 Programi .....</b>	<b>26</b>
1.4 Varna namestitvev.....	5	9.1 Samodejni programi.....	26
1.5 Varna uporaba.....	7	9.2 Časovni programi.....	27
1.6 Varno čiščenje in vzdrževanje.....	9	<b>10 Pribor .....</b>	<b>29</b>
<b>2 Preprečevanje materialne škode .....</b>	<b>11</b>	<b>11 Perilo.....</b>	<b>30</b>
<b>3 Varstvo okolja in varčevanje ....</b>	<b>11</b>	11.1 Priprava perila .....	30
3.1 Odlaganje embalaže novega aparata .....	11	<b>12 Osnovno upravljanje.....</b>	<b>30</b>
3.2 Varčevanje z energijo.....	11	12.1 Vklopite aparat .....	30
3.3 Način za varčevanje z energijo.....	12	12.2 Nastavitev programa .....	30
<b>4 Namestitev in priključitev .....</b>	<b>12</b>	12.3 Naložite perilo.....	30
4.1 Odstranjevanje embalaže aparata .....	12	12.4 Zagon programa .....	30
4.2 Obseg dobave.....	12	12.5 Naknadno dodajanje perila... ..	30
4.3 Zahteve glede mesta postavitve .....	13	12.6 Prekinitev programa .....	31
4.4 Odtočna gibka cev.....	13	12.7 Jemanje perila iz aparata.....	31
4.5 Izravnava aparata .....	16	12.8 Izklop aparata.....	31
4.6 Priključitev aparata na električno napajanje .....	16	12.9 Filter za vlakna .....	31
<b>5 Spoznavanje .....</b>	<b>17</b>	12.10 Posoda za kondenzat.....	33
5.1 Aparat.....	17	<b>13 Otroško varovalo .....</b>	<b>33</b>
5.2 Košara za volno .....	18	13.1 Aktiviranje otroškega varovala .....	33
5.3 Upravljalno polje.....	18	13.2 Deaktiviranje otroškega varovala.....	34
<b>6 Zaslon .....</b>	<b>19</b>	<b>14 Funkcija glajenja gub.....</b>	<b>34</b>
<b>7 Tipke .....</b>	<b>22</b>	14.1 Vklop programa s funkcijo glajenja gub.....	34
		14.2 Polnjenje rezervoarja za vodo .....	34
		<b>15 Košara za volno .....</b>	<b>35</b>
		15.1 Vstavljanje košare za volno... ..	35

15.2	Vklop programa s košaro za volno .....	36
15.3	Primeri uporabe košare za volno .....	36
<b>16</b>	<b>Osnovne nastavitve .....</b>	<b>38</b>
16.1	Pregled osnovnih nastavitv .....	38
16.2	Sprememba osnovnih nastavitv .....	39
<b>17</b>	<b>Nega aparata .....</b>	<b>39</b>
17.1	Priprava nege aparata .....	39
17.2	Priklic nege aparata .....	40
17.3	Opravite preprosto nego aparata .....	40
17.4	Opravite intenzivno nego aparata .....	40
<b>18</b>	<b>Čiščenje in nega .....</b>	<b>42</b>
18.1	Nasveti za čiščenje in nego ..	42
18.2	Filter rezervoarja za vodo .....	42
18.3	Senzor vlažnosti .....	42
18.4	Filter posode za kondenzat ...	43
<b>19</b>	<b>Odpravljanje motenj .....</b>	<b>44</b>
<b>20</b>	<b>Transport, skladiščenje in odstranjevanje .....</b>	<b>49</b>
20.1	Priprava aparata za transport .....	49
20.2	Odstranitev starega aparata v odpad .....	49
<b>21</b>	<b>Servisna služba .....</b>	<b>50</b>
21.1	Številka izdelka (E-Nr.) in proizvodna številka (FD) .....	50
<b>22</b>	<b>Vrednosti porabe .....</b>	<b>51</b>
<b>23</b>	<b>Tehnični podatki .....</b>	<b>52</b>



# 1 Varnost

Upoštevajte naslednja varnostna navodila.

## 1.1 Splošna navodila



- Skrbno preberite ta navodila.
- Navodila za uporabo in informacije o izdelku shranite za kasnejšo uporabo ali za novega lastnika.
- Če opazite poškodbo zaradi transporta, aparata ne priključite.

## 1.2 Namenska uporaba

Aparat uporabljajte samo:

- za sušenje in osveževanje z vodo opranih tkanin, primernih za strojno sušenje.
- v domačem gospodinjstvu in v zaprtih prostorih domačega okolja.
- do najvišje nadmorske višine 4000 m.

## 1.3 Omejitev kroga uporabnikov

Ta aparat lahko otroci, starejši od 8 let, ter osebe z zmanjšanimi fizičnimi, senzoričnimi ali duševnimi sposobnostmi ali osebe, ki ne razpolagajo z izkušnjami in/ali znanjem uporabljajo le, ko so pod nadzorom, ali če so bili poučeni o varni uporabi in so razumeli nevarnosti, ki izhajajo iz uporabe aparata.

Otroci se ne smejo igrati z aparatom.

Otroci brez ustreznega nadzora ne smejo izvajati čiščenja in uporabniškega vzdrževanja aparata.

Otroci, mlajši od 3 let, in domače živali naj se ne približujejo aparatu.

## 1.4 Varna namestitvev

### **⚠ OPOZORILO – Nevarnost električnega udara!**

Nestrokovna vgradnja je nevarna.

- ▶ Pri priključitvi in uporabi aparata obvezno upoštevajte podatke na tipski ploščici.
- ▶ Aparat je dovoljeno priključiti na električno omrežje z izmeničnim tokom le preko ozemljene vtičnice, ki je instalirana v skladu s predpisi.
- ▶ Sistem ozemljitve hišne električne napeljave mora biti instaliran v skladu s predpisi. Preseg kablov v instalaciji mora biti dovolj velik.
- ▶ Če uporabljate zaščitno stikalo na diferenčni tok, uporabljajte samo tip stikala z oznako .
- ▶ Aparata nikoli ne napajajte prek zunanje stikalne naprave, npr. stikalne ure ali daljinskega upravljanja.
- ▶ Aparata nikoli ne priključite na tokokrog, ki ga dobavitelj električne energije redno vklaplja in izklaplja.
- ▶ Ko je aparat vgrajen, mora biti omrežni vtič električnega kabla prosto dostopen, če pa to ni mogoče, mora biti v električni napeljavi vgrajena večpolna naprava za prekinitev toka v skladu s predpisi o postavitvi.
- ▶ Pri postavitvi aparata pazite, da omrežni priključni vodnik ni uklešččen ali poškodovan.

Poškodovana izolacija omrežnega priključnega kabla je nevarna.

- ▶ Omrežni priključni kabel nikoli ne sme priti v stik z vročimi deli stroja ali viri toplote.
- ▶ Omrežni priključni kabel nikoli ne sme priti v stik z ostrimi konicami ali robovi.
- ▶ Omrežnega priključnega kabla nikoli ne prepogibajte, stiskajte ali spreminjajte.

### **⚠ OPOZORILO – Nevarnost požara!**

Uporaba podaljšanega električnega kabla in nedovoljenih adapterjev je nevarna.

- ▶ Ne uporabljajte podaljškov ali električnih razdelilnikov.

- ▶ Uporabljajte samo adapterje in omrežne priključne vode, ki jih je odobril proizvajalec.
- ▶ Če je omrežni priključni vod prekratek in daljši omrežni priključni vod ni na voljo, se obrnite na usposobljenega električarja, ki bo prilagodil hišno instalacijo.

### **⚠ OPOZORILO – Nevarnost poškodb!**

Visoka teža aparata lahko pri dviganju povzroči poškodbe.

- ▶ Aparata ne dvigajte sami.

Če ta aparat nestrokovno postavite v pralno-sušilni stolp, lahko zgoraj postavljeni aparat pade.

- ▶ Sušilni stroj pritrdite na pralni stroj izključno s kompletom za povezavo, ki ga dobavi proizvajalec sušilnega stroja  
→ "Pribor", Stran 29. Drugačen način postavitve ni dovoljen.
- ▶ Aparata ne postavite v pralno-sušilni stolp, če proizvajalec sušilnega stroja ne ponuja ustreznega kompleta za povezavo.
- ▶ V pralno-sušilni stolp ne postavljajte različno širokih in globokih aparatov različnih proizvajalcev.
- ▶ Pralno-sušilnega stolpa ne postavljajte na podstavek, ker se aparata lahko prevrneta.

### **⚠ OPOZORILO – Nevarnost zadužitve!**

Otroci se lahko zavijejo v embalažo ali pa si slednje potegnejo preko glave in se tako zadušijo.

- ▶ Poskrbite, da otroci ne bodo prišli v stik z embalažnim materialom.
- ▶ Ne dovolite otrokom, da se igrajo z embalažnim materialom.

### **⚠ PREVIDNO – Nevarnost poškodb!**

Aparat se med delovanjem lahko trese ali premika.

- ▶ Aparat postavite na čisto, ravno in trdno površino.
  - ▶ Izravnajte aparat s pomočjo nog aparata in vodne tehtnice.
- Pri nestrokovno napeljanih ceveh in priključnih vodih obstaja nevarnost spotikanja.
- ▶ Cevi in priključne vode položite tako, da ne bo nevarnosti, da bi se spotaknili.

Če aparat premikate, tako da ga držite za izbočene dele, npr. za vrata, se deli lahko odlomijo.

- ▶ Stroja ne premikajte tako, da ga držite za izbočene dele.

### **⚠ PREVIDNO – Nevarnost ureznin!**

Če se dotikate ostrih robov na aparatu, se lahko urežete.

- ▶ Nikoli se ne dotikajte ostrih robov na aparatu.
- ▶ Med namestitvijo in transportom aparata uporabljajte zaščitne rokavice.

## **1.5 Varna uporaba**

### **⚠ OPOZORILO – Nevarnost električnega udara!**

Poškodovan aparat ali poškodovan omrežni priključni kabel je nevaren.

- ▶ Nikoli ne uporabljajte poškodovanega aparata.
- ▶ Nikoli ne vlecite za priključni kabel, da izkločite aparat iz električnega omrežja. Vedno vlecite za vtič omrežnega priključnega kabla.
- ▶ Če je aparat ali omrežni priključni kabel v okvari, takoj izvlecite vtič omrežnega priključnega kabla iz vtičnice ali izklopite varovalko v omarici z varovalkami.
- ▶ Pokličite pooblaščen servis. → *Stran 50*

Vdirajoča vlaga lahko povzroči električni udar.

- ▶ Aparat uporabljajte samo v zaprtih prostorih.
- ▶ Aparata nikoli ne izpostavljajte visokim temperaturam in vlagi.
- ▶ Za čiščenje aparata ne uporabljajte parnega čistilnika, visokotlačnega čistilnika, cevi ali prh.

### **⚠ OPOZORILO – Nevarnost ogroženosti zdravja!**

Otroci se lahko zaprejo v aparat in s tem ogrozijo svoje življenje.

- ▶ Aparata ne postavljajte za vrata, ki lahko ovirajo ali preprečujejo odpiranje vrat aparata.
- ▶ Pri odsluženih aparatih izvlecite vtič omrežnega priključnega kabla, prerežite kabel in uničite ključavnico aparata, da se vrata aparata ne zaprejo več.

**⚠ OPOZORILO – Nevarnost zadužitve!**

Otroci lahko vdihnejo ali pogoltnejo majhne dele in se tako zadužijo.

- ▶ Poskrbite, da otroci ne bodo prišli v stik z majhnimi deli.
- ▶ Ne dovolite otrokom, da se igrajo z majhnimi deli.

**⚠ OPOZORILO – Nevarnost eksplozije!**

Premogov prah ali moka v okolici aparata lahko povzročita eksplozijo.

- ▶ Med delovanjem naj bo okolica aparata čista.

**⚠ OPOZORILO – Nevarnost zastrupitve!**

Kondenzirana voda iz tega aparata ni pitna voda in je lahko onesnažena z vlakni.

- ▶ Ne pijte in ne uporabljajte kondenzirane vode iz tega aparata. Pralna in negovalna sredstva lahko pri zaužitju privedejo do zastrupitve.
- ▶ Ob nehotenem zaužitju pralnih/negovalnih sredstev takoj poiščite zdravniško pomoč.
- ▶ Pralna in negovalna sredstva shranjujte nedostopno za otroke.

**⚠ OPOZORILO – Nevarnost požara!**

Hladilno sredstvo R290 v tem aparatu je okolju prijazno, a vnetljivo, in se lahko vname, če pride v stik z odprtim ognjem ali virom vžiga.

- ▶ V bližini aparata ne sme biti odprtega ognja in virov vžiga.



**⚠ OPOZORILO – Nevarnost eksplozije!**

Ostanki v filtru za vlakna se lahko med sušenjem vnamejo.

- ▶ Redno čistite filter za vlakna.

Lahko vnetljivi predmeti, npr. vžigalniki ali vžigalice, se lahko med sušenjem vnamejo.

- ▶ Pred sušenjem iz žepov perila odstranite vse lahko vnetljive predmete.



Če je bilo neoprano perilo v stiku s topili, oljem, voskom, odstranjevalcem voska, barvo, maščobo ali odstranjevalcem madežev, se lahko med sušenjem vname.

- ▶ V aparatu ne sušite neoprane perila.
- ▶ Pred sušenjem temeljito izperite perilo z vročo vodo in pralnim sredstvom.
- ▶ Aparata ne uporabljajte, če je bilo perilo prej očiščeno z industrijskimi kemikalijami.

### **⚠ OPOZORILO – Nevarnost požara!**

Če predčasno prekinete sušenje, se perilo ne ohladi dovolj in se lahko vname.

- ▶ Programa za sušenje ne prekinite predčasno.
- ▶ Če predčasno prekinete sušenje, takoj vzemite perilo iz aparata in ga razprostitute.

### **⚠ PREVIDNO – Nevarnost poškodb!**

Če stopite na aparat ali plezate po njem, se lahko pokrivna plošča zlomi.

- ▶ Nikoli ne stopajte ali plezajte na aparat.
- Če sedete na odprta vrata ali se opirate nanja, se aparat lahko prevrne.
- ▶ Ne sedajte na vrata aparata in se ne opirajte nanja.
- ▶ Ne postavljajte predmetov na vrata aparata.
- Če sežete v vrteči se boben, si lahko poškodujete roke.
- ▶ Preden sežete v boben, počakajte, da se popolnoma ustavi.

## **1.6 Varno čiščenje in vzdrževanje**

### **⚠ OPOZORILO – Nevarnost električnega udara!**

Nestrokovna popravila so nevarna.

- ▶ Popravila aparata sme izvajati samo izšolano strokovno osebje.
- ▶ Za popravilo aparata je dovoljeno uporabljati samo originalne nadomestne dele.
- ▶ Če se omrežni priključni vodnik aparata poškoduje, ga mora zamenjati proizvajalec ali njegova servisna služba ali podobna kvalificirana oseba, da se izognete nevarnostim.

Vdirajoča vlaga lahko povzroči električni udar.

- ▶ Za čiščenje aparata ne uporabljajte parnega čistilnika, visokotlačnega čistilnika, cevi ali prh.

**⚠ OPOZORILO – Nevarnost poškodb!**

Uporaba neoriginalnih nadomestnih delov in pribora je nevarna.

- ▶ Uporabljajte samo proizvajalčeve originalne rezervne dele in originalni pribor.

**⚠ OPOZORILO – Nevarnost zastrupitve!**

Pri uporabi čistil, ki vsebujejo topila, se lahko razvijejo strupeni hlapi.

- ▶ Ne uporabljajte čistil, ki vsebujejo topila.

## 2 Preprečevanje materialne škode

### POZOR!

Napačno doziranje mehčalca, pralnega in negovalnega sredstva ter čistil lahko vpliva na delovanje aparata.

- ▶ Upoštevajte proizvajalčeva priporočila za doziranje.

Prekoračitev največje količine perila vpliva na delovanje aparata.

- ▶ Upoštevajte največjo količino perila za vsak program in je ne prekoračite.

→ "Programi", Stran 26

Pregrevanje aparata lahko vpliva na delovanje aparata.

- ▶ Med delovanjem naj bo prezračevalna odprtina na aparatu prosta.
- ▶ Poskrbite za zadostno prezračevanje prostora.

V prezračevalno odprtino na aparatu se med delovanjem lahko vsrkajo lahki predmeti, npr. lasje in vlakna, ki vplivajo na delovanje aparata.

- ▶ Med delovanjem naj bo okolica aparata čista.
- ▶ V bližini aparata naj ne bo lahkih predmetov.

Pena ali penasta guma lahko med sušenjem spremeni obliko ali se stopi.

- ▶ Ne sušite perila, ki vsebuje peno ali penasto gumo.

Neustrezna čistilna sredstva lahko poškodujejo površine aparata.

- ▶ Ne uporabljajte agresivnih ali abrazivnih čistil.
- ▶ Ne uporabljajte močnih alkoholnih čistil.
- ▶ Ne uporabljajte trdih čistilnih blazinic ali gobic.
- ▶ Aparat čistite samo z vodo in mehko vlažno krpo.

- ▶ Če ostanki pralnega sredstva, pršila ali drugi ostanki pridejo v stik z aparatom, jih nemudoma odstranite.

## 3 Varstvo okolja in varčevanje

### 3.1 Odlaganje embalaže novega aparata

Material embalaže je okolju prijazen in primeren za ponovno uporabo.

- ▶ Posamezne sestavne dele ločeno sortirajte v odpad.

### 3.2 Varčevanje z energijo

Če upoštevate te napotke, bo vaš aparat porabil manj električne energije.

Aparat uporabljajte v dobro prezračevanem prostoru in prezračevalna odprtina na aparatu naj bo prosta.

- ✓ Če zrak ne kroži dovolj, se trajanje programa podaljša in poraba energije se zviša.

Pred sušenjem perilo ožemite v pralnem stroju.

- ✓ Če je perilo bolj vlažno, se trajanje programa podaljša in poraba energije se zviša.

Upoštevajte največjo količino perila za programe.

→ "Programi", Stran 26

- ✓ Če prekoračite največjo količino perila, se trajanje programa podaljša in poraba energije se zviša.

## sl Namestitev in priključitev

Po sušenju očistite filter za vlakna  
→ *Stran 31*.

- ✓ Zamašen filter za vlakna zmanjša zračni tok v aparatu, trajanje programa se podaljša in poraba energije se zviša.

### 3.3 Način za varčevanje z energijo

Če dalj časa ne upravljate z aparatom, se preklopi v način za varčevanje z energijo. Vsi prikazi ugasnejo in **Start/Reload** utripa.

Način za varčevanje z energijo se izklopi, ko znova upravljate z aparatom.

## 4 Namestitev in priključitev

### 4.1 Odstranjevanje embalaže aparata

#### POZOR!

Predmeti, ki ostanejo v bobnu in niso namenjeni za delovanje v aparatu, lahko povzročijo materialno škodo in poškodbe aparata.

- ▶ Pred uporabo te predmete in ves priloženi pribor odstranite iz bobna.
1. Z aparata odstranite vso embalažo in zaščitne folije.  
→ *"Odlaganje embalaže novega aparata", Stran 11*
  2. Preverite, če so na aparatu vidne poškodbe.
  3. Odprite vrata.
  4. Odstranite pribor iz bobna.
  5. Zaprite vrata.





### 4.2 Obseg dobave

Ko razpakirate vse dele, jih preverite, če so se ob transportu poškodovali. Preverite tudi popolnost obsega dobave.

#### POZOR!

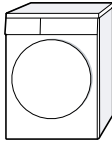
Če aparat uporabljate z nepopolnim ali okvarjenim priborom, lahko aparat slabše deluje ali se poškoduje in povzroči materialno škodo.

- ▶ Aparata ne uporabljajte z nepopolnim ali okvarjenim priborom.
- ▶ Pred uporabo aparata zamenjajte ustrezen pribor.  
→ *"Pribor", Stran 29*

Obseg dobave	Opis
	Sušilni stroj
	Spremni dokumenti
	Odtočna gibka cev s priključnim adapterjem, materialom za pritrditev in kolenom. → <i>"Odtočna gibka cev", Stran 13</i>
	Posoda za vodo → <i>"Polnjenje rezervoarja za vodo", Stran 34</i>
	Košara za volno z vložkom → <i>"Košara za volno", Stran 35</i>

### 4.3 Zahteve glede mesta postavitve

#### POZOR!

Če aparat nagnete za več kot 40°, voda lahko izteče iz aparata in povzroči materialno škodo.

- ▶ Previdno nagnite aparat.
- ▶ Aparat transportirajte v pokončnem položaju.

Če preostala voda v aparatu zmrzne, se aparat lahko poškoduje.

- ▶ Aparata ne nameščajte in uporabljajte v prostorih, kjer zmrzuje, ali na prostem.

Če aparat uporabljate neposredno po transportu, hladilno sredstvo v aparatu lahko povzroči poškodbe aparata.

- ▶ Po transportu počakajte dve uri, preden začnete uporabljati aparat.

Mesto postavitve	Zahteve
Na tleh 	Aparat postavite na čisto, ravno in trdno površino. Izravnajte aparat → <i>Stran 16</i> .

Mesto postavitve	Zahteve
------------------	---------

V pralno-sušilnem stolpu

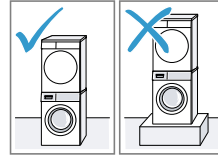

Aparat postavite v pralno-sušilni stolp samo z originalnim kompletom za povezavo proizvajalca sušilnika.

- Povezovalni komplet z izvlečno delovno ploščo → *Stran 29*
- Povezovalni komplet → *Stran 29*

Aparat postavite samo na pralni stroj istega proizvajalca. Globina in širina tega aparata se morata ujemati z merami pralnega stroja. Pralno-sušilnega stolpa ne postavite na podstavek.

Ob steni

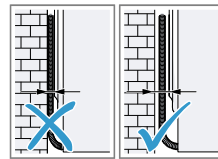

Cevi in električni kablja ne priprite med steno in aparat.

### 4.4 Odtočna gibka cev

Med sušenjem se nabere kondenzat, ki se v skladu s tovarniško nastavitvijo zbira v posodi za kondenzat. Da

## sl Namestitev in priključitev

odvečni kondenzat steče neposredno v odtok, uporabite odtočno gibko cev.

### Opombe

- Aparat uporabljajte skupaj s priloženo odtočno gibko cevjo.  
→ "Priključitev odtočne gibke cevi", Stran 14  
Če priključite odtočno gibko cev, vam ni treba redno prazniti posode za kondenzat.  
→ "Praznjenje posode za kondenzat", Stran 33
- To  
→ "Pribor", Stran 29 lahko kot dodatni pribor naročite pri pooblaščenem servisu.

### Priključitev odtočne gibke cevi

Če ne želite redno prazniti posode za kondenzat v aparatu, priključite odtočno gibko cev.

### POZOR!

Če aparat uporabljate brez pravilno priključene cevi za kondenzat ali odtočne cevi za vodo, lahko iz nastavka izteka tekočina.

- ▶ Pred uporabo aparata pravilno priključite cev za kondenzat ali odtočno cev za vodo na nastavek.

### Zahteve

- Aparat in pribor ste vzeli iz embalaže.  
→ "Odstranjevanje embalaže aparata", Stran 12
- Aparat ste postavili na njegovo mesto.  
→ "Zahteve glede mesta postavitve", Stran 13

1. Cev za kondenzat snemite z nastavka.

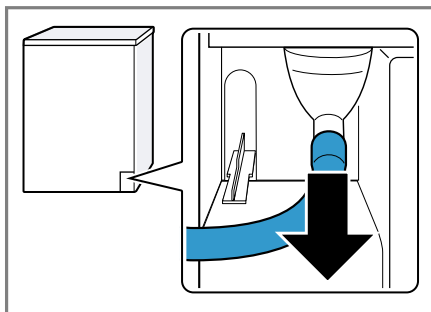

Cev za kondenzat je tovarniško priključena na nastavek.

**Opomba:** Ko odstranjujete cev za kondenzat, lahko iz nastavka izteka tekočina.

2. Cev za kondenzat potisnite na držalo.

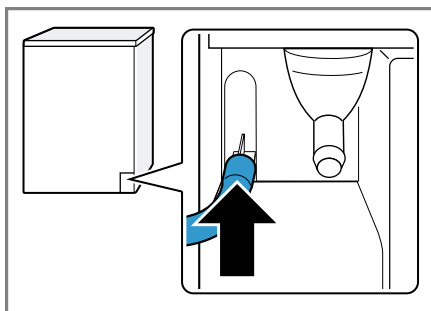

3. Odtočno gibko cev potisnite na nastavek do prislonu.

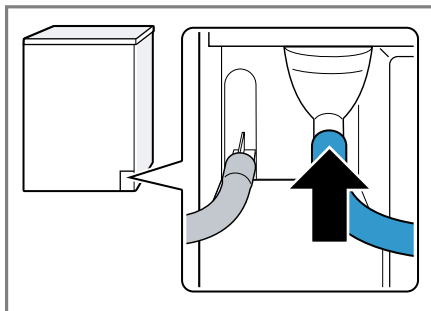

4. Izpraznite posodo za kondenzat  
→ *Stran 33.*

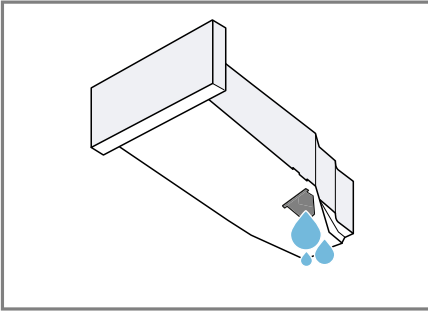

5. Odstranite zamašek na spodnji strani.

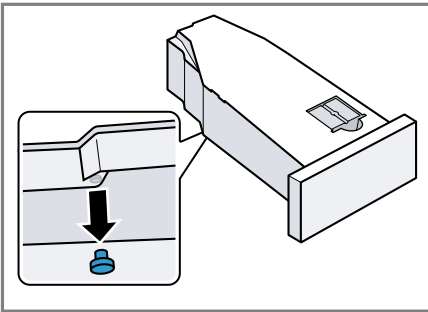

6. Zamašek vstavite v vdolbino na zgornji strani.

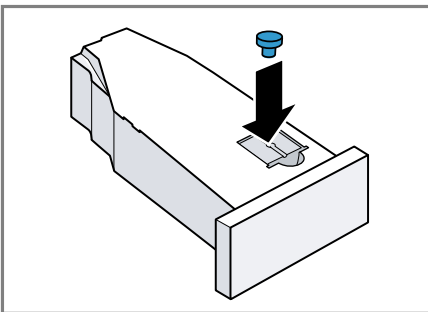

7. Vstavite posodo za kondenzat  
→ *Stran 33.*
8. Aparat priključite na odtok za vodo.  
→ *"Načini priključitve na odtok",  
Stran 15*

**Nasvet:** Če želite ponovno zbirati kondenzat v posodi za kondenzat, npr. ko aparat prestavite na drug prostor, izvedite te korake v obratnem vrstnem redu.

### Načini priključitve na odtok

#### POZOR!

Če je odtok zamažen ali zaprt, lahko odpadna voda priteče nazaj v aparat.

- Pred uporabo aparata se prepričajte, da odpadna voda hitro odteka, in odstranite tujke.

#### Odtok v sifon.

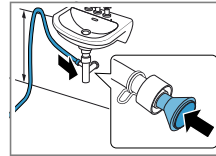

Priključno mesto zavarujte s cevno objemko (12–22 mm).

Odočno gibko cev za vodo pritrдите z vodilom za cev najmanj 80 cm in največ 100 cm visoko.

**Opomba:** Z razdelilnikom Y → *Stran 29* lahko na isti odtok sifona priključite tudi odočno gibko cev dodatnega aparata, npr. pralnega stroja.

#### Odtok v umivalnik.

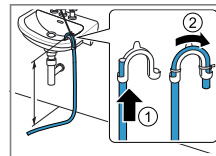

Odočno gibko cev v celoti potisnite skozi koleno → *Stran 12* in jo pritrдите z materialom za pritrđitev.

Koleno pritrđite največ 100 cm visoko.

#### Odtok v odočni kanal.

Odočno gibko cev v celoti potisnite skozi koleno → *Stran 12* in

## sl Namestitev in priključitev

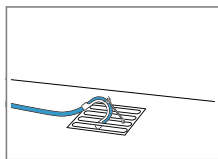

jo pritrdite z materialom za pritrditev. Koleni pritrdite na odtočni kanal.

### 4.5 Izravnava aparata

Da zmanjšate hrup in tresljaje, pravilno izravnajte aparat.

- ▶ Vrtite noge aparata, da izravnate aparat. Z vodno tehtnico preverite, ali je aparat izravnani.

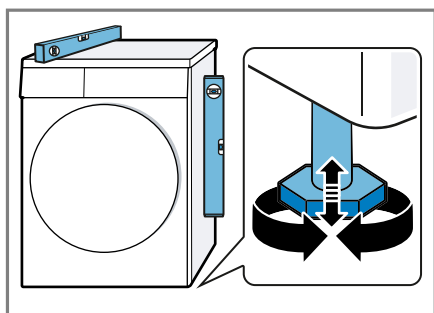

Vse noge aparata morajo trdno stati na tleh.

### 4.6 Priklop aparata na električno napajanje

1. Vtič omrežnega priključnega vodnika priključite na vtičnico v bližini aparata.

Priključne podatke aparata najdete v tehničnih podatkih → *Stran 52*.

2. Preverite omrežni vtič glede dobre pritrditve.



## 5 Spoznavanje

### 5.1 Aparat

Tukaj najdete pregled sestavnih delov svojega aparata.



Glede na tip aparata se lahko podrobnosti na sliki razlikujejo, npr. barva in oblika.

<b>1</b>	Prezračevalna odprtina
<b>2</b>	Filter za vlakna → <i>Stran 31</i>
<b>3</b>	Vrata
<b>4</b>	Posoda za kondenzat → <i>Stran 33</i>
<b>5</b>	Upravljalno polje → <i>Stran 18</i>

## 5.2 Košara za volno

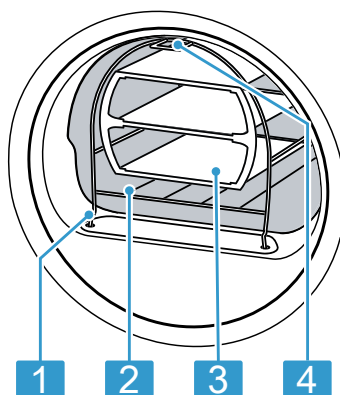

- |   |                                |
|---|--------------------------------|
| 1 | Noga za pritrditev             |
| 2 | Košara za volno                |
| 3 | Vložek                         |
| 4 | Jeziček za pritrditev v kljuko |

## 5.3 Upravljalno polje

Prek upravljalnega polja nastavite vse funkcije svojega aparata in dobite informacije o stanju delovanja.

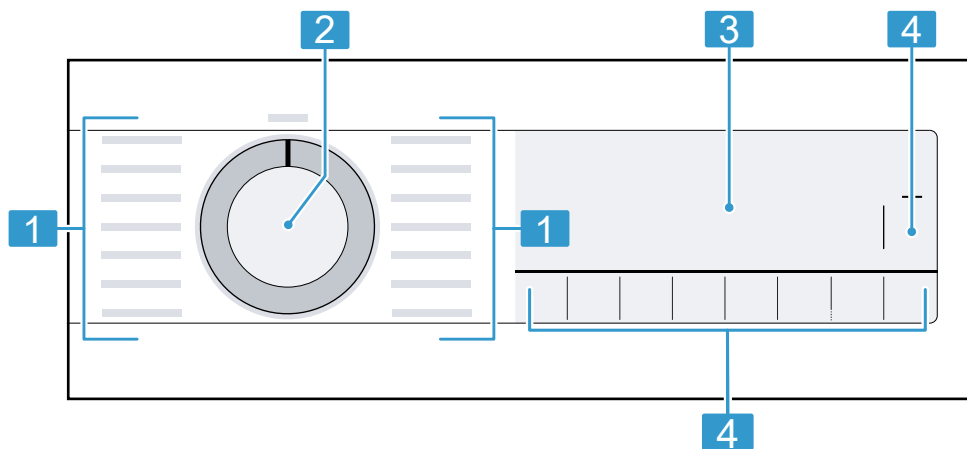

- |   |                                  |
|---|----------------------------------|
| 1 | Programi → Stran 26              |
| 2 | Programsko stikalo<br>→ Stran 30 |
| 3 | zaslon → Stran 19                |
| 4 | Tipke → Stran 22                 |





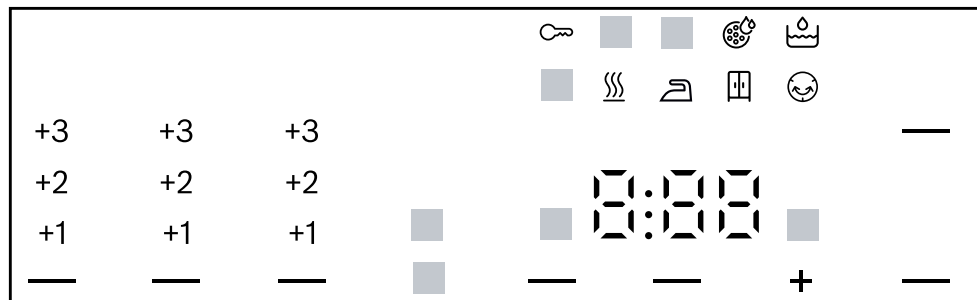









## 6 Zaslon

Na prikazovalniku so prikazane trenutne nastavljene vrednosti, možnosti izbire ali pa opozorilna besedila.



Prikaz	Opis
0:40 <sup>1</sup>	Predvideno trajanje programa ali preostali čas programa v urah in minutah.
1:25	Časovni program je nastavljen. → "Časovni programi", Stran 27
9,0 <sup>1</sup>	Priporočena največja količina perila za nastavljeni program v kg.
+ 0:45 <sup>1</sup>	Čas konca programa → "Tipke", Stran 24
	<ul style="list-style-type: none"> <li>■ Sveti: otroško varovalo je aktivirano.</li> <li>■ Utripa: otroško varovalo je aktivirano in upravljali ste aparat. → "Deaktiviranje otroškega varovala", Stran 34</li> </ul>
(Start/Reload)	Zagon, prekinitiv ali premor <ul style="list-style-type: none"> <li>■ Sveti: program se izvaja in ga lahko prekinete ali naredite premor.</li> <li>■ Utripa: program lahko zaženete ali nadaljujete.</li> </ul>
(Iron Dry)	Stopnja sušenja je aktivirana. → "Tipke", Stran 23
(Cupboard Dry)	Stopnja sušenja je aktivirana. → "Tipke", Stran 23

<sup>1</sup> Primer





Prikaz	Opis
 Cupboard Dry Plus)	Stopnja sušenja je aktivirana. → "Tipke", Stran 22
+1 +2 +3	Spremenjena stopnja sušenja je aktivirana. → "Stopnja sušenja", Stran 25
 Less Ironing)	Funkcija za manj mečkanja je aktivirana. → "Tipke", Stran 23
 Gentle)	Aktivirano je nežno sušenje za občutljive tkanine. → "Tipke", Stran 23
4.5 kg  Half Load)	Polovična količina perila je aktivirana. → "Tipke", Stran 24
	Tiho sušenje brez zvočnih signalov je aktivirano. → "Tipke", Stran 24
	Vstavite posodo za kondenzat. → "Praznjenje posode za kondenzat", Stran 33
	Očistite filter za vlakna. → "Čiščenje filtra za vlakna", Stran 31
CrE	Opravite program za preprosto nego aparata. → "Nega aparata", Stran 39
	Napolnite rezervoar za vodo za funkcijo glajenja gub. → "Polnjenje rezervoarja za vodo", Stran 34
Hot	Pri postopku hlajenja se perilo nekaj minut hladi, medtem ko se boben vrti, da se perilo ne poškoduje. Postopek lahko prekinete tako, da odprete vrata. <b>Opomba:</b> Ne spreminjajte nastavljenega programa.
	Med samodejnim čiščenjem se toplotni izmenjevalnik aparata izpere. <b>Opomba:</b> Ne odstranite posode za kondenzat in ne prekinite programa.
	Sušenje Stanje programa
	Stopnja sušenja: Dovolj suho za likanje Stanje programa
	Stopnja sušenja: Dovolj suho za zlaganje v omaro Stanje programa
	Zaščita pred mečkanjem Stanje programa
	Funkcija glajenja gub Stanje programa









<sup>1</sup> Primer

<b>Prikaz</b>	<b>Opis</b>
— (▶   Start/Reload)	Premor Stanje programa
End	Konec programa Stanje programa
<sup>1</sup> Primer	

## 7 Tipke

Tu boste našli pregled tipk in nastavitev, ki jih omogočajo.

Tipka	Izbira	Opis
 Start/Reload	<ul style="list-style-type: none"> <li>■ vklop</li> <li>■ prekini</li> <li>■ premor</li> </ul>	Zagon, prekinitev programa ali premor.
 3 sec.	<ul style="list-style-type: none"> <li>■ aktiviranje</li> <li>■ deaktiviranje</li> </ul>	<p>Aktivirajte ali deaktivirajte otroško varovalo.</p> <p>Zavarujte upravljalne elemente pred nenamernim upravljanjem.</p> <p>Če aktivirate otroško varovalo in izklopite aparat, otroško varovalo ostane aktivirano.</p> <p>→ "Otroško varovalo", Stran 33</p>
 Cupboard Dry Plus	<ul style="list-style-type: none"> <li>■  Cupboard Dry Plus</li> <li>■ +1</li> <li>■ +2</li> <li>■ +3</li> </ul>	<ul style="list-style-type: none"> <li>■ Če izberete  Cupboard Dry Plus , je stopnja sušenja aktivirana.</li> <li>Stopnja sušenja določa, kako vlažno ali suho bo perilo po koncu programa.</li> <li>→ "Stopnja sušenja", Stran 25</li> <li>■ Če izberete +1 , +2 ali +3 , je stopnja sušenja spremenjena.</li> <li>→ "Prilagoditev stopnje sušenja", Stran 25</li> </ul>



Tipka	Izbira	Opis
 Cupboard Dry	<ul style="list-style-type: none"> <li>■  Cupboard Dry</li> <li>■ +1</li> <li>■ +2</li> <li>■ +3</li> </ul>	<ul style="list-style-type: none"> <li>■ Če izberete  Cupboard Dry , je stopnja sušenja aktivirana. Stopnja sušenja določa, kako vlažno ali suho bo perilo po koncu programa. → "Stopnja sušenja", Stran 25</li> <li>■ Če izberete +1 , +2 ali +3 , je stopnja sušenja spremenjena. → "Prilagoditev stopnje sušenja", Stran 25</li> </ul>
 Iron Dry	<ul style="list-style-type: none"> <li>■  Iron Dry</li> <li>■ +1</li> <li>■ +2</li> <li>■ +3</li> </ul>	<ul style="list-style-type: none"> <li>■ Če izberete  Iron Dry , je stopnja sušenja aktivirana. Stopnja sušenja določa, kako vlažno ali suho bo perilo po koncu programa. → "Stopnja sušenja", Stran 25</li> <li>■ Če izberete +1 , +2 ali +3 , je stopnja sušenja spremenjena. → "Prilagoditev stopnje sušenja", Stran 25</li> </ul>
 Less Ironing	<ul style="list-style-type: none"> <li>■ aktiviranje</li> <li>■ deaktiviranje</li> </ul>	Aktivirajte ali deaktivirajte zaščito pred mečkanjem. Boben po koncu programa 120 minut v rednih časovnih intervalih premika perilo, da se manj mečka.
 Gentle	<ul style="list-style-type: none"> <li>■ aktiviranje</li> <li>■ deaktiviranje</li> </ul>	Aktivirajte ali deaktivirajte nežno sušenje. Temperatura se zniža za občutljive tkanine, npr. za poliakril ali elasthan. Trajanje programa se podaljša.

Tipka	Izbira	Opis
⏸ Finished in	<ul style="list-style-type: none"> <li>■ Čas konca programa</li> <li>■ Trajanje programa</li> </ul>	<ul style="list-style-type: none"> <li>■ Določite čas konca programa. Trajanje programa je že všteto v nastavljeno število ur. Po vklopu programa se prikaže trajanje programa.</li> <li>■ Nastavite trajanje časovnih programov. → "Časovni programi", Stran 27</li> </ul>
⏸	<ul style="list-style-type: none"> <li>■ aktiviranje</li> <li>■ deaktiviranje</li> </ul>	Aktiviranje ali deaktiviranje zvočnih signalov pri upravljanju in opozorilnih zvočnih signalov.
½ Half Load	<ul style="list-style-type: none"> <li>■ aktiviranje</li> <li>■ deaktiviranje</li> </ul>	Sušenje posameznih kosov perila ali manjše količine perila.









## 8 Stopnja sušenja



Za vsak samodejni program je določena stopnja sušenja. Stopnja sušenja določa, kako suho ali vlažno bo perilo po koncu programa.

Stopnja sušenja	Perilo	Rezultat sušenja
 Cupboard Dry Plus	Večplastno, debelo perilo, ki se počasi suši.	Perilo je suho.
 Cupboard Dry	Navadno, enoplastno perilo.	Perilo je suho.
 Iron Dry	Navadno, enoplastno perilo.	Perilo je še rahlo vlažno. Da preprečite mečkanje po koncu sušenja, perilo zlikajte ali obesite.

### 8.1 Sprememba stopnje sušenja

Pri nekaterih samodejnih programih lahko spremenite stopnjo sušenja, da bo vaše perilo še bolj suho ali vlažno.

- Nastavite samodejni program.  
→ "Samodejni programi",  
Stran 26
- Na zaslonu je prikazana določena stopnja sušenja.
- Pritisnite  **Cupboard Dry Plus**,  **Cupboard Dry Plus** ali  **Iron Dry**.
- Na zaslonu se prikaže  (Cupboard Dry),  (Cupboard Dry Plus) ali  (Iron Dry).

- Pritisnite  **Cupboard Dry**,  **Cupboard Dry Plus** ali  **Iron Dry**.
- Znova pritisnite nastavljeno stopnjo sušenja, da spremenite stopnjo sušenja.
- Na zaslonu se prikaže "+1", "+2" ali "+3".

### 8.2 Prilagoditev stopnje sušenja

Če se vam perilo po sušenju na določeni stopnji sušenja zdi preveč vlažno, lahko stopnjo sušenja spremenite.

- Nastavite samodejni program.  
→ "Samodejni programi",  
Stran 26
- Na zaslonu je prikazana določena stopnja sušenja.

## 9 Programi









Perilo lahko sušite s samodejnim programom ali s časovnim programom.



### 9.1 Samodejni programi

Samodejni programi so tisti programi, pri katerih senzori vlažnosti med sušenjem merijo preostalo vlago v perilu. Program se konča šele, ko je nastavljena stopnja sušenja dosežena. Vsak samodejni program ima stopnjo sušenja → *Stran 25*. Stopnja sušenja določa, kako suho ali vlažno bo perilo po koncu programa.

#### Nasveti

- Stopnjo sušenja izberite glede na tkanine ali na želeni rezultat sušenja.  
→ "*Stopnja sušenja*", *Stran 25*
- Etikete za nego perila vam bodo še dodatno pomagale pri izbiri programa.





Program	Opis	največja količina perila (kg)
Cottons 	Sušenje neobčutljivih tkanin iz bombaža in lanu, ki jih je mogoče kuhati.	9,0
 Cottons Eco 	Sušenje neobčutljivih tkanin iz bombaža in lanu, ki jih je mogoče kuhati. Energijsko varčen program.	9,0
Easy-Care 	Sušenje tkanin iz sintetike in mešanih vlaken.	3,5
Mix 	Sušenje tkanin iz bombaža in sintetike.	3,0
 Bed Linen	Sušenje prevlek za odeje in blazine ter rjuh iz bombaža. <b>Opomba:</b> Gibanje bobna je prilagojeno za sušenje velikih kosov perila.	3,5
 Hygiene Plus	Sušenje neobčutljivih tkanin iz bombaža in lanu, ki se lahko kuhajo. <b>Opomba:</b> Posebej primerno pri povečanih higienskih zahtevah.	4,0
 Sportswear	Sušenje športnih oblačil iz funkcijskih vlaken, mikro vlaken in sintetike, ki se hitro sušijo.	1,5
 Shirts/Blouses	Sušenje srajc in bluz iz bombaža, lanu, sintetike ali mešanih vlaken. <b>Opomba:</b> Za optimalen rezultat sušenja sušite največ 5 srajc ali 5 bluz.	1,5

Program	Opis	največja količina perila (kg)
	Po sušenju perilo zlikajte ali ga obesite. Preostanek vlage se bo tako enakomerno porazdelil.	
 Super Quick 40'	Sušenje tkanin iz sintetike in tankega bombaža.	2,0
Towels 	Sušenje neobčutljivih brisač in kopalnih plaščev iz bombaža in lanu, ki se lahko kuhajo.	6,0

## 9.2 Časovni programi

Časovni programi so programi z določenim ali nastavljenim trajanjem programa. Po preteku časa se program konča, čeprav mogoče perilo še ni suho. Časovni programi so primerni za sušenje posameznih kosov perila ali tankih tkanin.

**Nasvet:** Etikete za nego perila vam bodo še dodatno pomagale pri izbiri programa.

Program	Opis	največja količina perila (kg)
Wool in Basket 	Sušenje tkanin iz volne ali z deležem volne. <b>Opomba:</b> Tkanine sušite samo s košaro za volno. → "Košara za volno", Stran 35	en kos perila
 5 Shirts	Glajenje gub in odstranjevanje neprijetnih vonjav iz zraka z enkrat nošenih srajc in bluz. → "Funkcija glajenja gub", Stran 34	2 do 5 kosov perila
 1 Shirt	Glajenje gub in odstranjevanje neprijetnih vonjav iz zraka z enkrat nošenih srajc in bluz. → "Funkcija glajenja gub", Stran 34	en kos perila
Time Program Warm 	Sušenje vseh vrst tkanin, razen volne in svile. Primeren za že sušeno ali nekoliko vlažno perilo in za dodatno sušenje večslojnega, debelega perila.	3,0

Program	Opis	največja količina perila (kg)
<p><b>Opomba:</b> Ta program je primeren za sušenje s košaro za volno. → "Košara za volno", Stran 35</p>		

## 10 Pribor

Uporablajte originalni pribor. Ta je prilagojen vašemu aparatu.

**Opomba:** Nekateri deli pribora so na voljo tudi v drugih barvah. Obrnite se na

→ "Servisna služba", Stran 50.

	<b>Uporaba</b>	<b>Kataloška številka</b>
Povezovalni komplet	Da prihranite prostor, aparat postavite na ustrezen pralni stroj istega proizvajalca in enake širine in globine.	WTZ27410
Povezovalni komplet z izvlečno delovno ploščo	Da prihranite prostor, aparat postavite na ustrezen pralni stroj istega proizvajalca in enake širine in globine. Z izvlečno delovno ploščo lažje vlagate perilo v aparat in ga jemljete iz njega.	WTZ27400
Košara za volno	Sušenje ali zračenje posameznih kosov volnenih tkanin, športne obutve in plišastih igrač.	WMZ20600
Razdelilnik Y	Odtočno cev dodatnega aparata priključite na isti odtok sifona.	15000490
Sredstvo za nego aparata	Nadomestni del za funkcijo intenzivne nege aparata.	00311829
Podstavek	Postavite aparat na višjo raven, da lažje vlagate perilo v aparat in ga jemljete iz njega.	WTZPW20D

---

## 11 Perilo

### 11.1 Priprava perila

#### **POZOR!**

Predmeti, ki ostanejo v perilu, lahko poškodujejo perilo in boben.

- ▶ Pred uporabo odstranite vse predmete iz žepov oblačil.

#### **Opomba**

Če perilo pripravite, varujete aparat in tkanine.

- Izkrtačite pesek in zemljo
- Perilo razvrstite po barvah in vrstah tkanine in pri tem upoštevajte oznake za nego
- zapnite zadrge, sprijemala, kaveljčke in zanke
- Odstranite kolesca za zavese in svinčene trakove
- Perilo razgrnite in ga dajte v boben
- perilo pred sušenjem ožemite
- Volnene kose perila, športno obutev in plišaste živali sušite v košari za volno  
→ "Košara za volno", Stran 35

---

## 12 Osnovno upravljanje

### 12.1 Vklopite aparat

**Zahteva:** Stroj je pravilno postavljen in priključen.

→ "Namestitev in priključitev", Stran 12

- ▶ Programsko stikalo nastavite na program.

**Opomba:** Osvetlitev bobna samodejno ugasne.

### 12.2 Nastavitev programa

1. Obrnite programsko stikalo in ga nastavite na zeleni program.  
→ "Programi", Stran 26
2. Po želji lahko spremenite nastavitve programa.

### 12.3 Naložite perilo

**Opomba:** Da preprečite mečkanje, upoštevajte največjo količino perila za programe.

→ "Programi", Stran 26

#### **Zahteve**

- Perilo je pripravljeno in razvrščeno.  
→ "Perilo", Stran 30
  - Boben je prazen.
1. Odprite vrata.
  2. Perilo naložite v boben.
  3. Zaprite vrata.  
Prepričajte se, da perila niste priprili z vrati.

### 12.4 Zagon programa

**Zahteva:** Program je nastavljen.

→ "Nastavitev programa", Stran 30

- ▶ Pritisnite  **Start/Reload** .
- ✓ Na zaslonu se prikaže trajanje programa ali čas konca programa.
- ✓ Po koncu programa se na zaslonu prikaže: "End" .

**Opomba:** Ko se prikaže "Hot" , aparat ohlaja perilo.

Ko "Hot" ugasne, je perilo ohlajeno.

### 12.5 Naknadno dodajanje perila

Po vklopu programa lahko perilo kadar koli odvzamete ali dodate.

1. Pritisnite  **Start/Reload** .

Postopek hlajenja se samodejno vklopi čez pribl. 30 sekund in hladi perilo, medtem ko se boben vrti.

Če želite preskočiti ali prekiniti postopek hlajenja, odprite vrata.  
→ "Zaslon", Stran 20

2. Odprite vrata.
3. Dodajte ali odvezmite perilo.
4. Zaprite vrata.
5. Pritisnite  **Start/Reload** .

## 12.6 Prekinitev programa

1. Pritisnite  **Start/Reload** .
2. Odprite vrata.
3. Vzemite perilo iz aparata.  
→ "Jemanje perila iz aparata", Stran 31

## 12.7 Jemanje perila iz aparata

1. Odprite vrata.
2. Perilo vzemite iz bobna.

## 12.8 Izklop aparata

- ▶ Programsko stikalo pomaknite v položaj **Off** .

## 12.9 Filter za vlakna

Med sušenjem se vlakna iz perila zbirajo v filtru za vlakna. Filter za vlakna ščiti aparat pred vlakni.

### Čiščenje filtra za vlakna

Ko je program sušenja končan ali če se med delovanjem na zaslonu prikaže obvestilo, očistite filter za vlakna.

**Opomba:** Če aparata ne čistite, kot je opisano, lahko to vpliva na delovanje aparata.

### Zahteve

- Na zaslonu se po sušenju prikaže: "End"
- ali pa se med delovanjem na zaslonu prikaže:  .

1. Odprite vrata.

2. Vlakna odstranite z vrat.

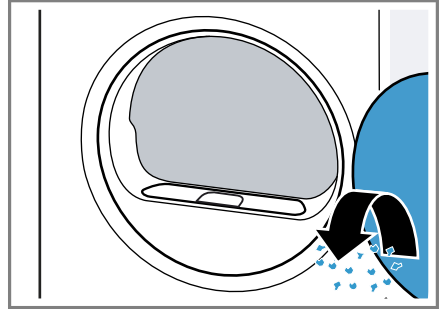

3. Odstranite dvodelni filter za vlakna.

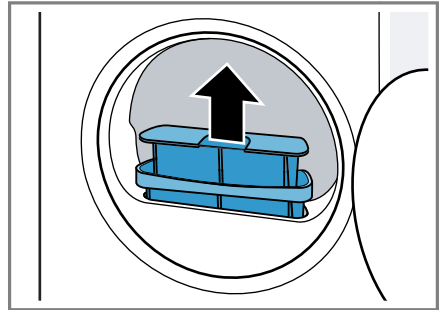

4. Vlakna odstranite iz vdolbine.

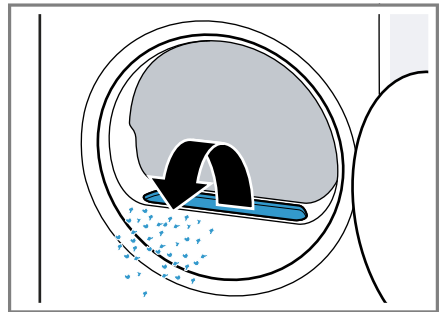

Pazite, da vlakna ne padejo v zračni kanal.

**sl** Osnovno upravljanje

**5.** Ločite dvodelni filter za vlakna.

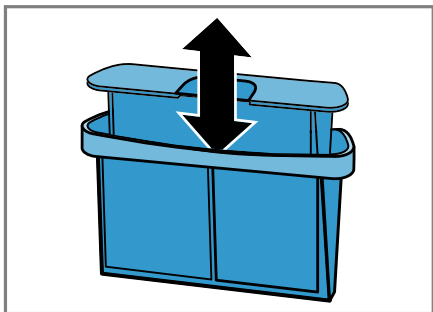

**6.** Odprite oba filtra za vlakna.

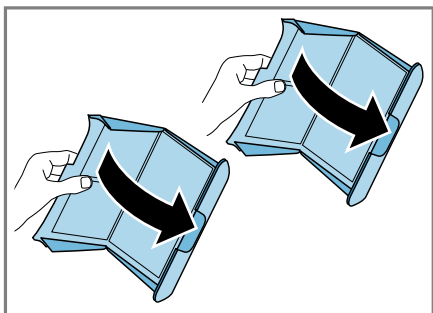

**7.** Odstranite vlakna.

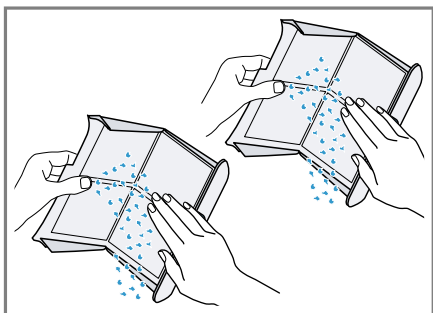

**8.** Oba filtra za vlakna temeljito očistite pod tekočo toplo vodo in ju osušite.

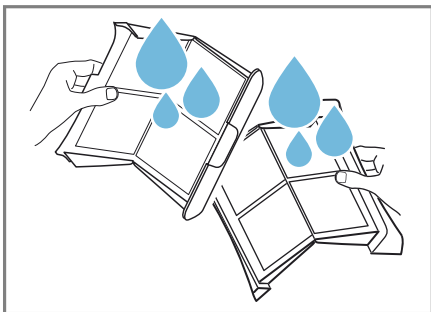

**9.** Oba filtra za vlakna zaprite in sestavite.

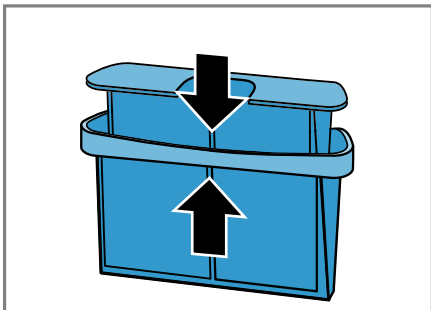

**10.** Vstavite dvodelni filter za vlakna.

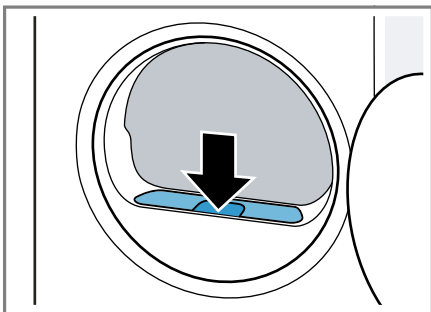

**11.** Zaprite vrata.



## 12.10 Posoda za kondenzat

Med sušenjem se nabere kondenzat, ki se v skladu s tovarniško nastavitvijo zbira v posodi za kondenzat.

**Opomba:** Aparat uporabljajte skupaj s priloženo odtočno gibko cevjo.

→ "Priklučitev odtočne gibke cevi",  
Stran 14

Če priključite odtočno gibko cev, vam ni treba redno prazniti posode za kondenzat.

→ "Praznjenje posode za kondenzat",  
Stran 33

### Praznjenje posode za kondenzat

Ko je program sušenja končan ali če se med delovanjem na zaslonu prikaže obvestilo, izpraznite posodo za kondenzat.

#### Zahteve

- Na zaslonu se prikaže po sušenju: "End"
- ali pa se med delovanjem na zaslonu prikaže: ☹.

1. Posodo za kondenzat vodoravno izvlecite.

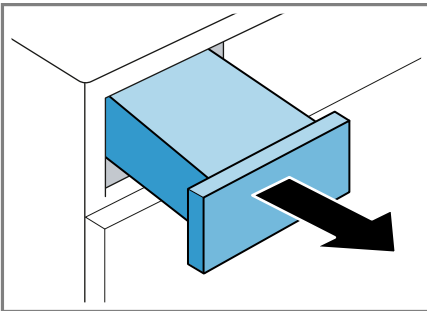

2. Izpraznite posodo za kondenzat.

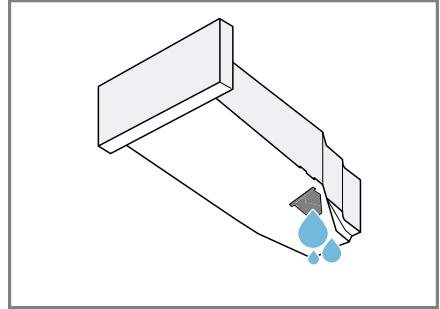

Redno preverjajte filter posode za kondenzat → Stran 43 in ga očistite, če je umazan.

Pazite, da pred uporabo aparata vstavite posodo za kondenzat.

→ "Vstavljanje posode za kondenzat", Stran 33

### Vstavljanje posode za kondenzat

- ▶ Posodo za kondenzat vstavite do prislonja.

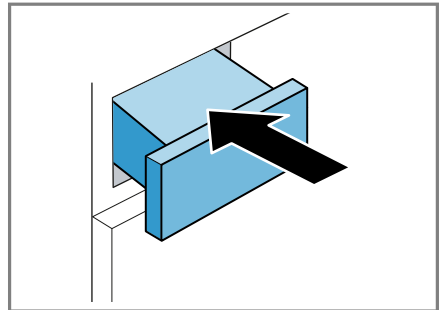

## 13 Otroško varovalo

Zavarujte aparat pred nenamernim upravljanjem upravljalnih elementov.

### 13.1 Aktiviranje otroškega varovala



- ▶ Za pribl. 3 sekunde pritisnite obe tipki  **3 sec.** .

## sl Funkcija glajenja gub

- ✓ Na zaslonu se prikaže .
- ✓ Upravljalni elementi so zaklenjeni.
- ✓ Otroško varovalo ostane aktivno tudi po izklopu aparata in če zmanjka elektrike.

### 13.2 Deaktiviranje otroškega varovala

**Zahteva:** Za deaktivacijo otroškega varovala mora biti aparat vklopljen.

- ▶ Za pribl. 3 sekunde pritisnite obe tipki  **3 sec.** .
- ✓ Na zaslonu  ugasne.

---

## 14 Funkcija glajenja gub

Za suho, malo nošeno perilo uporabite funkcijo glajenja gub, da poravnate gube in zmanjšate vonjave iz zraka, npr. vonj po tobaku.

### 14.1 Vklop programa s funkcijo glajenja gub

#### Opomba

Kose perila z vonjem po znoju, parfumu ali deodorantu operite, preden jih ponovno oblečete.

Ne uporabljajte čistilnih kompletov za sušilnik.

Programa s funkcijo glajenja gub ne uporabljajte za naslednje tkanine:

- Volna, usnje in viskoza
- Tkanine z dodatki iz kovine, lesa ali plastike
- Povoščeni in naoljeni jopiči

#### Zahteve

- Perilo je pripravljeno.  
→ *"Priprava perila"*, Stran 30
- Perilo je razvrščeno.
- Perilo ste naložili v aparat.  
→ *"Naložite perilo"*, Stran 30

1. Nastavite program s funkcijo glajenja gub.  
→ *"Časovni programi"*, Stran 27

2. Vključite program.

→ *"Zagon programa"*, Stran 30

Ko je rezervoar za vodo prazen, se na zaslonu prikaže: .

→ *"Polnjenje rezervoarja za vodo"*, Stran 34

Program s funkcijo glajenja gub povprečno traja približno 45 minut in se lahko podaljša ali skrajša glede na temperaturo okolice.

- ✓ Po koncu programa se na zaslonu prikaže: "End" .
3. Perilo vzemite iz aparata.  
→ *"Jemanje perila iz aparata"*, Stran 31

Rezultat funkcije glajenja gub je lahko različen glede na vrsto tkanine, količino perila in nastavljeni program.

Perilo takoj po koncu programa vzemite iz aparata, da preprečite mečkanje.

4. Kose perila obesite in poravnajte.

### 14.2 Polnjenje rezervoarja za vodo

Aparat s hladno pitno vodo gladi gube na suhem, malo nošenem perilu. Če se med delovanjem na zaslonu prikaže obvestilo, napolnite rezervoar za vodo.

#### POZOR!

Če aparat uporabljate z umazano ali prevročo vodo, se aparat lahko poškoduje.

- ▶ V rezervoar za vodo polnite izključno hladno pitno vodo.
- ▶ Za funkcijo glajenja gub nikoli ne uporabljajte kondenzirane vode, destilirane vode, dodatkov ali sredstev za odstranjevanje vodnega kamna.

**Zahteve**

- Vkllopili ste program s funkcijo glajenja gub.
    - "Vkllop programa s funkcijo glajenja gub", Stran 34
  - Na zaslonu se prikaže: ☒.
  - Posodo za kondenzat → Stran 33 ste odstranili iz aparata.
1. S priloženo posodo za vodo v sprednjo odprtino nalijte pribl. 180 ml hladne pitne vode.

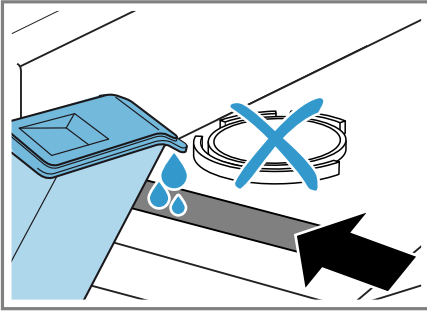

Redno preverjajte filter rezervoarja za vodo in ga očistite, če je umazan.

→ "Čiščenje filtra rezervoarja za vodo", Stran 42

Če ☒ na zaslonu ne ugasne, nalijte hladno pitno vodo v sprednjo odprtino in pravilno izravnajte aparat.

→ "Izravnava aparata", Stran 16

- ✓ Na zaslonu ugasne: ☒.
2. Vstavite posodo za kondenzat.
    - "Vstavljanje posode za kondenzat", Stran 33
  3. Vklpote program.
    - "Vkllop programa s funkcijo glajenja gub", Stran 34

**15 Košara za volno**

Košaro za volno uporabljajte za nežno sušenje občutljivih tkanin, plišastih igračk ali športne obutve v mirujočem položaju.

**Opomba: To**

→ "Pribor", Stran 29 lahko kot dodatni pribor naročite pri pooblaščenem servisu.

**15.1 Vstavljanje košare za volno**

1. Odprite vrata.
  - Prepričajte se, da je boben prazen.
2. Noge košare za volno vstavite v luknje v vratni odprtini.

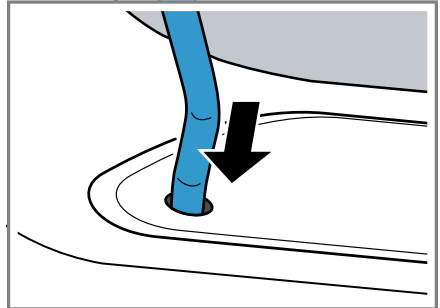

3. Jeziček košare za volno spredaj vstavite v zgornjo kljuko.

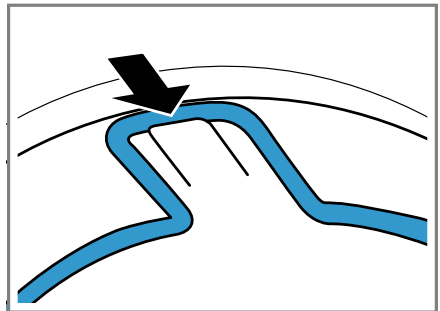

## 15.2 Vklop programa s košaro za volno

### POZOR!

Če se kosi perila v košari za volno dotaknejo vrtečega se bobna ali reber bobna, lahko kosi perila povzročijo materialno škodo in poškodbo aparata.

- ▶ Kose perila položite v vložek ali v košaro za volno tako, da se ne dotikajo bobna ali reber bobna.

**Zahteva:** Košara za volno je vstavljena v aparat.

→ "Vstavljanje košare za volno",  
Stran 35

1. Kose perila neposredno ali z vložkom položite v košaro za volno.  
→ "Primeri uporabe košare za volno", Stran 36

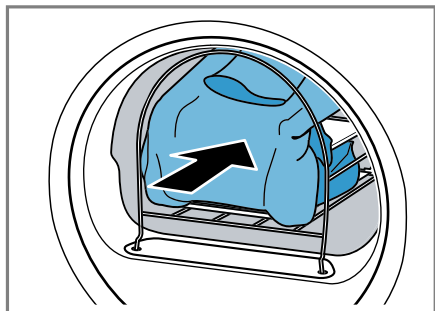

2. Zaprite vrata.
3. Nastavite program, primeren za sušenje s košaro za volno.

Upošteвайте opis programa.  
→ "Časovni programi", Stran 27

4. Po potrebi spremenite trajanje programa.  
→ "Tipke", Stran 24

Upošteвайте priporočeno trajanje programa za kose perila v košari za volno:

Kos perila	Trajanje programa v urah: minutah
Tanek volnen pulover	pribl. 1:20
Debel volnen pulover	pribl. 1:30–3:00
Krilo	pribl. 1:00–1:30
Hlače	pribl. 1:00–1:30
Rokavice	pribl. 0:30
Športna obutev	pribl. 1:30/s prezračevanjem maks. 2:00

**Nasvet:** Za debele ali večplastne kose perila podaljšajte trajanje programa.

5. Vklopite program → Stran 30.
6. Po koncu programa odstranite košaro za volno.

## 15.3 Primeri uporabe košare za volno

### POZOR!

Če se kosi perila v košari za volno dotaknejo vrtečega se bobna ali reber bobna, lahko kosi perila povzročijo materialno škodo in poškodbo aparata.

- ▶ Kose perila položite v vložek ali v košaro za volno tako, da se ne dotikajo bobna ali reber bobna.

Primer	Uporaba
Hlače ali krilo	Perilo razrhljajte in ga položite v vložek.
	<b>Opomba:</b> Kose perila pred sušenjem ožemite v pralnem stroju.
Pulover	

Primer	Uporaba
--------	---------

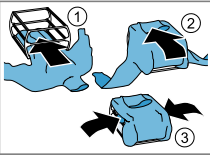

Športna obutev	<p>Jezik obutve dvignite. Odstranite vložke in blazinice na podplatih. V košaro za volno položite zvito brisačo, da lahko obutev postavite v poševni položaj. Obutev položite s peto na brisačo.</p> <p><b>Opomba:</b> Vložka ne uporabite. Ne sušite usnjene obutve ali obutve z usnjenimi deli.</p>
----------------	---

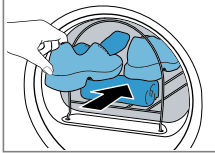

Plišaste igrače	<p>Plišasto igračo položite v košaro za volno.</p> <p><b>Opomba:</b> Vložka ne uporabite. Če je igrač veliko ali so majhne, pazite, da ne padejo iz košare za volno.</p>
-----------------	--

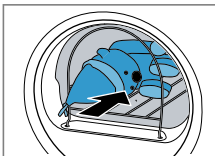

## 16 Osnovne nastavitve

Osnovne nastavitve aparata lahko prilagodite svojim potrebam.

### 16.1 Pregled osnovnih nastavitvev

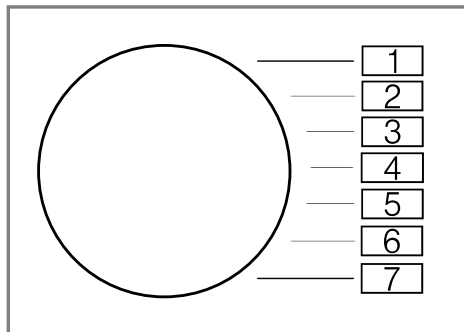



Osnovna nastavitev	Položaj programa	Vrednost	Opis
Zvočni signal za konec	2	0 (izklopljeno) 1 (tiho) 2 (srednja) 3 (glasno) 4 (zelo glasno)	Nastavite glasnost signala ob koncu programa.
Zvok tipk	3	0 (izklopljeno) 1 (tiho) 2 (srednja) 3 (glasno) 4 (zelo glasno)	Nastavite glasnost signala ob pritisku na tipke.
Števec programov	5	42 <sup>1</sup>	Prikaz števila vklopljenih programov.

<sup>1</sup> Primer

## 16.2 Sprememba osnovnih nastavitev

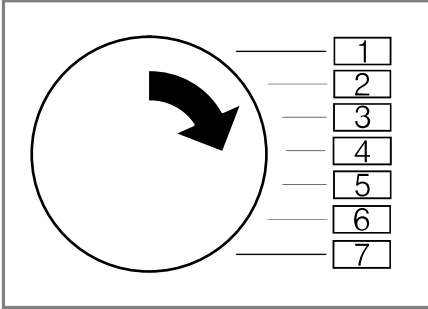
1. Programsko izbirno stikalo nastavi-  
te na položaj 1.



2. Pritisnite  **Iron Dry** in hkrati nastavite programsko izbirno stikalo na položaj 2.
- ✓ Na zaslonu se prikaže trenutna vrednost.
3. Programsko izbirno stikalo nastavi-  
te na želeni položaj.  
→ "Pregled osnovnih nastavitev",  
Stran 38
4. Da spremenite vrednost, pritisnite  **Finished in**.
5. Da shranite spremembo, izklopite aparat.

## 17 Nega aparata

Aparat omogoča programe čiščenja za preprosto in intenzivno nego aparata.

### 17.1 Priprava nege aparata

#### Priprava aparata za nego aparata

Aparat pripravite za nego aparata.

#### Zahteve

- Boben je prazen.
- Aparat je izklopljen.

1. Očistite filter za vlakna.  
→ "Čiščenje filtra za vlakna",  
Stran 31
2. Posodo za kondenzat vodoravno  
izvlecite in jo izpraznite.  
→ "Praznjenje posode za konden-  
zat", Stran 33

#### Priprava posode za kondenzat za nego aparata

Če kondenzat iz aparata odteka po odtočni cevi, pred nego aparata pripravite posodo za kondenzat.

1. Zamašek odstranite iz vdolbine na zgornji strani.

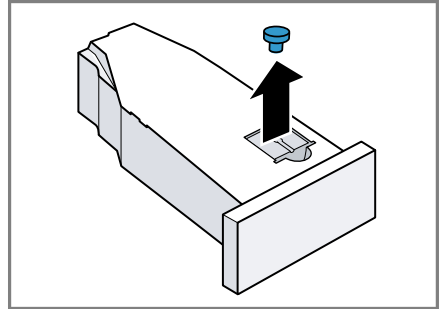

2. Zamašek vstavite na spodnjo stran.

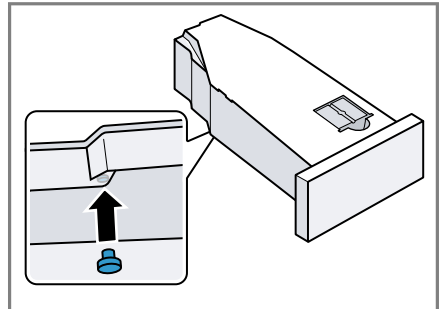

3. Očistite filter v posodi za konden-  
zat.

## 17.2 Priklic nege aparata

**Zahteva:** Nega aparata je pripravljena.

→ "Priprava nege aparata", Stran 39

1. Program nastavite na položaj 1.

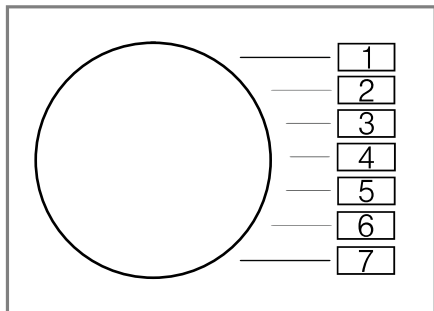

2. Pritisnite in držite  **Iron Dry** in nastavite program na položaj 4.
  3. Izpustite  **Iron Dry**.
- ✓ Na zaslonu se izmenično prikazujeta "CP1" in trajanje programa.

## 17.3 Opravite preprosto nego aparata

Da odstranite rahlo umazanijo v aparatu, opravite preprosto nego aparata.

### Opombe

- Preprosta nega aparata traja približno 1 uro.
- Po daljšem obdobju uporabe vas aparat opomni, da morate opraviti preprosto nego aparata. Pred vklopom programa in po koncu programa se na zaslonu prikaže obvestilo "CrE". Obvestilo je znova prikazano, dokler preprosta nega aparata ni opravljena.

### Zahteve

- Nega aparata je pripravljena.  
→ "Priprava nege aparata", Stran 39
- Nega aparata je priklicana.  
→ "Priklic nege aparata", Stran 40

1. V posodo za kondenzat nalijte pribl. 1,5 litra tople vode iz pipe.  
Napolnjeno posodo za kondenzat držite v vodoravnem položaju, da tekočina ne izteka.
  2. Posodo za kondenzat vstavite tako, da se zaskoči.
  3. Pritisnite  **Start/Reload**.
- ✓ Program za nego aparata se zažene in oglasi se zvočni signal.
  - ✓ Po zaključku nege aparata se na zaslonu prikaže "End" in oglasi se zvočni signal.
4. Posodo za kondenzat izvlecite v vodoravnem položaju in jo izpraznite.  
→ "Praznjenje posode za kondenzat", Stran 33
  5. Če se kondenzat odvaja prek odtočne cevi:
    - Odstranite zamašek s spodnje strani posode za kondenzat.
    - Zamašek vstavite v vdolbino na zgornji strani posode za kondenzat.
  6. Posodo za kondenzat vstavite tako, da se zaskoči.

## 17.4 Opravite intenzivno nego aparata

Opravite intenzivno nego aparata, da odstranite trdovratno umazanijo v aparatu ter neprijetne vonjave po več kot enem mesecu mirovanja.

### Opombe

- Intenzivna nega aparata traja približno 4 ure in je ne smete prekiniti.
- Za intenzivno nego aparata potrebujete originalno sredstvo za nego aparata.  
→ "Pribor", Stran 29



**⚠ OPOZORILO****Nevarnost poškodb!**

Uporaba neoriginalnih nadomestnih delov in pribora je nevarna.

- ▶ Uporabljajte samo proizvajalčeve originalne rezervne dele in originalni pribor.

**Vklop intenzivne nege aparata****Zahteve**

- Nega aparata je pripravljena.  
→ *"Priprava nege aparata", Stran 39*
- Nega aparata je priklicana.  
→ *"Priklic nege aparata", Stran 40*

**1. Pritisnite **+**.**

- ✓ Na zaslonu se izmenično prikazuje ta "CP2" in trajanje programa.

**2. POZOR!** Napačno doziranje mehčalca, pralnega in negovalnega sredstva ter čistil lahko vpliva na delovanje aparata.

- ▶ Upoštevajte proizvajalčeva priporočila za doziranje.

V posodo za kondenzat nalijte vsebino ene plastenke sredstva za nego aparata in pribl. 1,5 litra tople vode iz pipe.

Napolnjeno posodo za kondenzat držite v vodoravnem položaju, da tekočina ne izteka.

**3. Posodo za kondenzat vstavite tako, da se zaskoči.****4. Pritisnite **▷||| Start/Reload** .**

- ✓ Program za nego aparata se zažene in oglasi se zvočni signal.

- ✓ Čez približno 3 ure aparat prekine nego aparata in na zaslonu se prikaže preostali čas trajanja programa.

**5. Posodo za kondenzat izvlecite v vodoravnem položaju in jo izpraznite.****6. V posodo za kondenzat nalijte pribl. 1,5 litra tople vode iz pipe.****7. Posodo za kondenzat previdno obrnite v vodoravnem položaju in jo izpraznite, da izperete ostanke sredstva za nego aparata.****Nadaljevanje intenzivne nege aparata****1. V posodo za kondenzat nalijte pribl. 1,5 litra tople vode iz pipe.**

Napolnjeno posodo za kondenzat držite v vodoravnem položaju, da tekočina ne izteka.

**2. Posodo za kondenzat vstavite tako, da se zaskoči.****3. Pritisnite **▷||| Start/Reload** .**

- ✓ Program za nego aparata se nadaljuje.

- ✓ Po zaključku nege aparata se na zaslonu prikaže "End" in oglasi se zvočni signal.

**4. Posodo za kondenzat izvlecite v vodoravnem položaju in jo izpraznite.****5. Če se kondenzat odvaja prek odtočne cevi:**

- Odstranite zamašek s spodnje strani posode za kondenzat.
- Zamašek vstavite v vdolbino na zgornji strani posode za kondenzat.

**6. Posodo za kondenzat vstavite tako, da se zaskoči.**

## 18 Čiščenje in nega

Da bo vaš aparat dolgo časa brezhibno deloval, ga skrbno čistite in negujte.

### 18.1 Nasveti za čiščenje in nego

Ohišje in upravljalne elemente obrišite samo z vodo in vlažno krpo.	Deli aparata ostanejo čisti in higijenski.
Nemudoma odstranite vse ostanke pralnega sredstva, pršila ali druge ostanke.	Sveže obloge lažje popolnoma odstranite.
Vrata aparata po uporabi pustite odprta.	Preostala voda se lahko posuši in v aparatu nastane manj neprijetnih vonjav.

### 18.2 Filter rezervoarja za vodo

Filter v rezervoarju za vodo ščiti aparat pred nečistočo.

#### Čiščenje filtra rezervoarja za vodo

Redno preverjajte filter in ga očistite, če je umazan.

**Zahteva:** Posodo za kondenzat → *Stran 33* ste odstranili iz aparata.

1. Izvlecite filter.

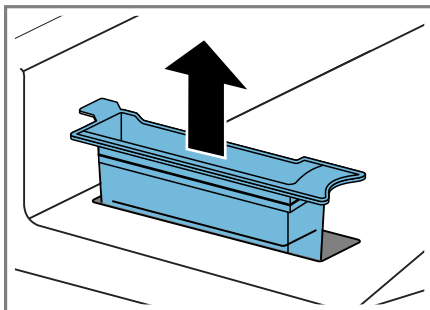

2. Filter očistite pod tekočo toplo vodo ali v pomivalnem stroju.
3. Vstavite filter.

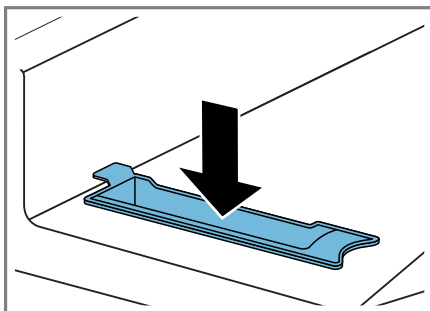

4. Vstavite posodo za kondenzat → *Stran 33*.

### 18.3 Senzor vlažnosti

Senzor vlažnosti tega aparata ugotavlja, kako vlažno je perilo med sušenjem. Glede na preostalo vlago v perilu aparat spremeni čas trajanja samodejnega programa.

#### Čiščenje senzorja vlažnosti

Na senzorju vlažnosti se sčasoma lahko naberejo ostanke vodnega kamna, pralnih in negovalnih sredstev. Senzor vlažnosti redno čistite.

**POZOR!**

Trdi ali grobi predmeti lahko poškodujejo senzor vlažnosti.

- ▶ Za čiščenje ne uporabljajte trdih ali grobih predmetov, abrazivnih sredstev ali jeklene volne.

**Opomba:** Če aparata ne čistite, kot je opisano, lahko to vpliva na delovanje aparata.

1. Odprite vrata.
2. Senzor vlažnosti očistite z gobico.

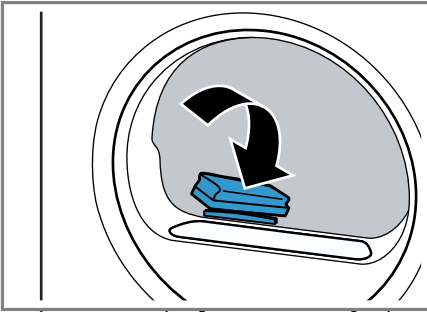

## 18.4 Filter posode za kondenzat

Med sušenjem vlakna iz perila pridejo v kondenzat. Filter v posodi za kondenzat ščiti aparat pred vlakni.

### Očistite filter rezervoarja za kondenzirano vodo.

Filter se samodejno očisti, ko izpraznite posodo za kondenzat. Redno preverjajte filter in ga očistite, če je umazan.

1. Izpraznite posodo za kondenzat.  
→ "Praznjenje posode za kondenzat", Stran 33

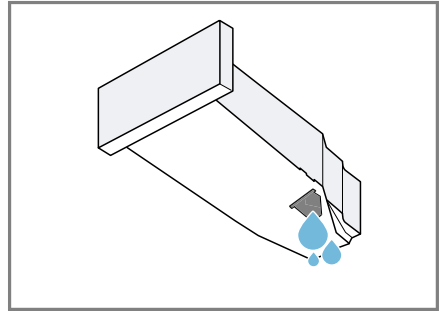

2. Odstranite filter.

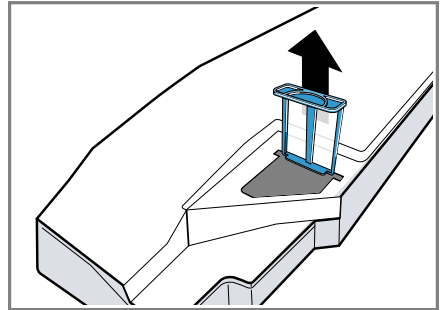

3. Filter očistite pod tekočo toplo vodo ali v pomivalnem stroju.
4. Filter vstavite do prislonu.

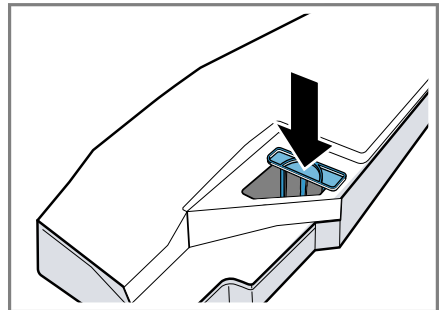

5. Vstavite posodo za kondenzat.  
→ "Vstavljanje posode za kondenzat", Stran 33

## 19 Odpravljanje motenj



Manjše motnje na aparatu lahko odpravite sami. Preverite informacije za odpravljanje motenj, preden se obrnete na pooblaščen servis. Tako se izognete nepotrebnim stroškom.

### OPOZORILO

#### Nevarnost električnega udara!



Nestrokovna popravila so nevarna.

- ▶ Popravila aparata sme izvajati samo izšolano strokovno osebje.
- ▶ Za popravilo aparata je dovoljeno uporabljati samo originalne nadomestne dele.
- ▶ Če se omrežni priključni vodnik aparata poškoduje, ga mora zamenjati proizvajalec ali njegova servisna služba ali podobna kvalificirana oseba, da se izognete nevarnostim.

Napaka	Vzrok in odprava napak
"Hot" in boben se vrti.	Postopek hlajenja aktiven. <ol style="list-style-type: none"> <li>1. Ni napaka.</li> <li>2. Med postopkom hlajenja ne spreminjajte programa.</li> </ol> <p><b>Opomba:</b> Postopek hlajenja traja do 10 minut. Med tem časom lahko upravljate aparat.</p>
Brnenje.	Kompresor aktiven. <ul style="list-style-type: none"> <li>▶ To ni napaka – običajen zvok pri delovanju.</li> </ul>
Zaslon ugasne in  utripa. <b>Start/Reload</b>	Način za varčevanje z energijo je aktiven. <ul style="list-style-type: none"> <li>▶ Pritisnite poljubno tipko.</li> <li>✓ Zaslon znova sveti.</li> </ul>
"CrE"	Aparat po določenem času uporabe samodejno priporoči preprosto nego aparata. <ul style="list-style-type: none"> <li>▶ Opravite preprosto nego aparata na aparatu. → "Nega aparata", Stran 39</li> </ul>
Funkcija glajenja gub traja predolgo.	Zaradi nizke temperature okolice se trajanje funkcije glajenja gub podaljša. <ul style="list-style-type: none"> <li>▶ To ni napaka – ukrep ni potreben.</li> </ul>
	Filter za vlakna je onesnažen. <ul style="list-style-type: none"> <li>▶ → "Čiščenje filtra za vlakna", Stran 31</li> </ul>
Aparat ne deluje.	Vtič električnega priključnega kabla ni vključen. <ul style="list-style-type: none"> <li>▶ Priključite aparat na električno omrežje.</li> </ul> <p>Varovalka v omarici z varovalkami je pregorela.</p> <ul style="list-style-type: none"> <li>▶ Preverite varovalko v omarici z varovalkami.</li> </ul> <p>Prišlo je do izpada napajanja.</p>

<b>Napaka</b>	<b>Vzrok in odprava napak</b>
Aparat ne deluje.	<ul style="list-style-type: none"> <li>▶ Preverite, ali osvetlitev prostora ali drugi aparati v prostoru delujejo.</li> </ul>
Aparat miruje, vendar se boben vrti.	<p>Postopek hlajenja aktiven.</p> <ul style="list-style-type: none"> <li>▶ To ni napaka – ukrep ni potreben.</li> </ul>
Mečkanje perila.	<p>Količina perila je prevelika.</p> <ul style="list-style-type: none"> <li>▶ Vedno upoštevajte največjo količino perila za → "<i>Programi</i>", <i>Stran 26</i>.</li> </ul>
	<p>Perilo po sušenju predolgo ostane v bobnu.</p> <ol style="list-style-type: none"> <li>1. Perilo takoj po sušenju vzemite iz bobna.</li> <li>2. Kose perila razprostitute, da se ohladijo.</li> </ol>
	<p>Nastavili ste neprimeren program za to vrsto tkanine.</p> <ul style="list-style-type: none"> <li>▶ Nastavite primeren program za to vrsto tkanine. → "<i>Programi</i>", <i>Stran 26</i></li> </ul>
	<p>Tkanine s preprosto nego ste predolgo sušili.</p> <ul style="list-style-type: none"> <li>▶ → "<i>Sprememba stopnje sušenja</i>", <i>Stran 25</i>.</li> <li>▶ → "<i>Prilagoditev stopnje sušenja</i>", <i>Stran 25</i>.</li> </ul>
	<p>Zaščita pred mečkanjem ni aktivirana.</p> <ul style="list-style-type: none"> <li>▶ Aktivirajte zaščito pred mečkanjem. → "<i>Tipke</i>", <i>Stran 23</i></li> </ul>
☺ in program se zaustavi.	<p>Rezervoar za kondenzirano vodo poln.</p> <ol style="list-style-type: none"> <li>1. → "<i>Praznjenje posode za kondenzat</i>", <i>Stran 33</i>.</li> <li>2. → "<i>Vstavljanje posode za kondenzat</i>", <i>Stran 33</i>.</li> <li>3. → "<i>Zagon programa</i>", <i>Stran 30</i>.</li> </ol>
	<p>Odtočna gibka cev je prepognjena ali stisnjena.</p> <ol style="list-style-type: none"> <li>1. Prepričajte se, da odtočna gibka cev ni prepognjena ali stisnjena.</li> <li>2. Odtočno gibko cev napeljite tako, da ne bo prepognjena.</li> </ol>
	<p>Odtočna gibka cev ni pravilno priključena.</p> <ul style="list-style-type: none"> <li>▶ Prepričajte se, da je odtočna gibka cev pravilno priključena. → "<i>Priključitev odtočne gibke cevi</i>", <i>Stran 14</i></li> </ul>
	<p>Odtočna gibka cev je zamašena.</p> <ul style="list-style-type: none"> <li>▶ Z vodo iz vodovoda izperite odtočno gibko cev.</li> </ul>
	<p>Filter rezervoarja za kondenzirano vodo je onesnažen.</p> <ul style="list-style-type: none"> <li>▶ → "<i>Očistite filter rezervoarja za kondenzirano vodo.</i>", <i>Stran 43</i>.</li> </ul>

Napaka	Vzrok in odprava napak
Kondenzirana voda v rezervoarju za kondenzirano vodo, čeprav je odtočna gibka cev priključena.	<p>Aparat za samodejno čiščenje uporabi kondenzirano vodo.</p> <ul style="list-style-type: none"> <li>▶ To ni napaka – ukrep ni potreben.</li> </ul> <hr/> <p>Odtočna gibka cev ni pravilno priključena.</p> <ul style="list-style-type: none"> <li>▶ Prepričajte se, da je odtočna gibka cev pravilno priključena.</li> </ul> <p>→ <i>"Priključitev odtočne gibke cevi", Stran 14</i></p>
Program se ne zažene.	<p>Otroška zaščita je aktivirana.</p> <ul style="list-style-type: none"> <li>▶ → <i>"Deaktiviranje otroškega varovala", Stran 34</i></li> </ul> <hr/> <p>Niste pritisnili <b>Start/Reload</b>.</p> <ul style="list-style-type: none"> <li>▶ Pritisnite <b>Start/Reload</b>.</li> </ul> <hr/> <p>Program ni nastavljen.</p> <ol style="list-style-type: none"> <li>1. → <i>"Nastavitev programa", Stran 30.</i></li> <li>2. → <i>"Zagon programa", Stran 30.</i></li> </ol>
Trajanje programa se med sušenjem spreminja.	<p>Elektronika optimizira potek programa. To lahko povzroči spremembo trajanja programa.</p> <ul style="list-style-type: none"> <li>▶ To ni napaka – ukrep ni potreben.</li> </ul>
Zvok črpalke.	<p>Črpalka za kondenzirano vodo aktivna.</p> <ul style="list-style-type: none"> <li>▶ To ni napaka – običajen zvok pri delovanju.</li> </ul>
Brenčanje.	<p>Prezračevanje kompresorja aktivno.</p> <ul style="list-style-type: none"> <li>▶ To ni napaka – običajen zvok pri delovanju.</li> </ul>
Čas sušenja je predolg.	<p>Filter za vlakna je onesnažen.</p> <ul style="list-style-type: none"> <li>▶ → <i>"Čiščenje filtra za vlakna", Stran 31</i></li> </ul> <hr/> <p>Temperatura okolice je višja od 30 °C.</p> <ul style="list-style-type: none"> <li>▶ Zagotovite, da bo temperatura okolice pod 30 °C.</li> </ul> <hr/> <p>Temperatura okolice je nižja od 15 °C.</p> <ul style="list-style-type: none"> <li>▶ Zagotovite, da bo temperatura okolice nad 15 °C.</li> </ul> <hr/> <p>Nezadostno kroženje zraka na mestu postavitve aparata.</p> <ul style="list-style-type: none"> <li>▶ Prezračite mesto postavitve aparata.</li> </ul> <hr/> <p>Premalo kondenzirane vode za samodejno čiščenje pri dolgotrajni uporabi funkcije glajenja gub.</p> <hr/> <p>Prezračevalna odprtina na aparatu je blokirana.</p> <ul style="list-style-type: none"> <li>▶ Prepričajte se, da je prezračevalna odprtina na aparatu prosta.</li> </ul> <hr/> <p>Toplotni izmenjevalnik je onesnažen.</p> <ul style="list-style-type: none"> <li>▶ Opravite preprosto nego aparata na aparatu.</li> <li>→ <i>"Nega aparata", Stran 39</i></li> </ul>

Napaka	Vzrok in odprava napak
	<p>Med samodejnim čiščenjem se toplotni izmenjevalnik aparata izpere.</p> <ol style="list-style-type: none"> <li>1. Ni napaka.</li> <li>2. Rezervoarja za kondenzirano vodo ne izvlecite.</li> <li>3. Programa ne prekinite.</li> </ol>
Voda izteka.	<p>Aparat ni pravilno izravnán.</p> <ul style="list-style-type: none"> <li>▶ → "Izravnava aparata", Stran 16</li> </ul> <hr/> <p>Odtočna gibka cev ni pravilno priključena.</p> <ul style="list-style-type: none"> <li>▶ Prepričajte se, da je odtočna gibka cev pravilno priključena.</li> <li>→ "Priključitev odtočne gibke cevi", Stran 14</li> </ul>
	<p>Rezervoar za vodo za funkcijo glajenja gub je prazen.</p> <ul style="list-style-type: none"> <li>▶ Polnjenje rezervoarja za vodo.</li> <li>→ "Polnjenje rezervoarja za vodo", Stran 34.</li> </ul>
Med polnjenjem rezervoarja za vodo voda teče čez rob.	<p>Rezervoar za vodo je napolnjen.</p> <p><b>Opomba:</b> Voda, ki teče čez rob, ne povzroča težav.</p> <ul style="list-style-type: none"> <li>▶ V rezervoar za vodo ne natakajte več vode.</li> </ul>
	<p>Filter rezervoarja za vodo je onesnažen.</p> <ul style="list-style-type: none"> <li>▶ → "Čiščenje filtra rezervoarja za vodo", Stran 42.</li> </ul>
Perilo je preveč vlažno.	<p>Nastavili ste neprimeren program za to vrsto tkanine.</p> <ul style="list-style-type: none"> <li>▶ Za nadaljevanje sušenja nastavite časovni program.</li> <li>→ "Programi", Stran 26</li> </ul>
	<p>Prišlo je do izpada napajanja.</p> <ul style="list-style-type: none"> <li>▶ Preverite, ali osvetlitev prostora ali drugi aparati v prostoru delujejo.</li> </ul>
	<p>Količina perila je prevelika.</p> <ul style="list-style-type: none"> <li>▶ Vedno upoštevajte največjo količino perila za</li> <li>→ "Programi", Stran 26.</li> </ul>
	<p>Toplo perilo je po koncu programa na dotik bolj vlažno, kot dejansko je.</p> <ol style="list-style-type: none"> <li>1. Perilo takoj po sušenju vzemite iz bobna.</li> <li>2. Kose perila razprostite, da se ohladijo.</li> </ol>
	<p>Nastavili ste neprimerno stopnjo sušenja.</p> <ul style="list-style-type: none"> <li>▶ → "Sprememba stopnje sušenja", Stran 25.</li> </ul>
	<p>Stopnja sušenja ni prilagojena.</p> <ul style="list-style-type: none"> <li>▶ → "Prilagoditev stopnje sušenja", Stran 25.</li> </ul>
	<p>Količina perila je premajhna.</p> <ul style="list-style-type: none"> <li>▶ Za nadaljevanje sušenja nastavite časovni program.</li> <li>→ "Programi", Stran 26</li> </ul>

Napaka	Vzrok in odprava napak
Perilo je preveč vlažno.	<p>Senzor vlažnosti je onesnažen.</p> <ul style="list-style-type: none"><li>▶ → "Čiščenje sensorja vlažnosti", Stran 42.</li></ul> <hr/> <p>Postopek sušenja je prekijen in rezervoar za kondenzirano vodo je poln.</p> <ol style="list-style-type: none"><li>1. → "Praznjenje posode za kondenzat", Stran 33.</li><li>2. → "Vstavljanje posode za kondenzat", Stran 33.</li><li>3. → "Zagon programa", Stran 30.</li></ol>
V aparatu so nastale neprijetne vonjave.	<p>Trdovratna umazanija v aparatu ali mirovanje aparata, daljše od enega meseca.</p> <ul style="list-style-type: none"><li>▶ Opravite intenzivno nego aparata.<ul style="list-style-type: none"><li>→ "Nega aparata", Stran 39</li></ul></li></ul>



## 20 Transport, skladiščenje in odstranjevanje

### 20.1 Priprava aparata za transport

#### POZOR!

Če aparat uporabljate neposredno po transportu, hladilno sredstvo v aparatu lahko povzroči poškodbe aparata.

- ▶ Po transportu počakajte dve uri, preden začnete uporabljati aparat.

**Nasvet:** V aparatu je lahko ostala voda, ki med transportom kaplja iz njega. Aparat transportirajte v pokončnem položaju.

#### Zahteve

- Posoda za kondenzat je izpraznjena. Praznjenje posode za kondenzat → *Stran 33*
  - Aparat je vklopljen.  
→ *"Vklomite aparat", Stran 30*
1. Nastavite poljuben program  
→ *Stran 30*.
  2. Vklomite program → *Stran 30* in počakajte 5 minut.
- ✓ Kondenzirana voda se izčrpa.
3. Izklopite aparat.  
→ *"Izklop aparata", Stran 31*
  4. Odtočno gibko cev odstranite s priključnega mesta.  
→ *"Načini priključitve na odtok", Stran 15*
  5. Odtočno gibko cev na aparatu zavarujte pred nehotenim snemanjem.  
Pazite, da odtočne gibke cevi ne prepognete.
  6. Izpraznite posodo za kondenzat  
→ *Stran 33*.
  7. Vstavite posodo za kondenzat  
→ *Stran 33*.

8. Izključite vtič aparata iz električnega omrežja.

- ✓ Aparat je pripravljen za transport.

### 20.2 Odstranitev starega aparata v odpad

Okolju prijazna odstranitev v odpad omogoča ponovno uporabo dragocenih surovin.

#### **OPOZORILO**

##### **Nevarnost ogroženosti zdravja!**

Otroci se lahko zaprejo v aparat in s tem ogrozijo svoje življenje.

- ▶ Aparata ne postavljajte za vrata, ki lahko ovirajo ali preprečujejo odpiranje vrat aparata.
- ▶ Pri odsluženih aparatih izvalcite vtič omrežnega priključnega kabla, prerežite kabel in uničite ključavnico aparata, da se vrata aparata ne zaprejo več.

#### **OPOZORILO**

##### **Nevarnost požara!**

Hladilno sredstvo R290 v tem aparatu je okolju prijazno, a vnetljivo, in se lahko vname, če so aparati nepravilno odstranjeni.

- ▶ Pravilno odstranite aparat na odpad.
  - ▶ Ne poškodujete cevi krogotoka hladilnega sredstva.
1. Izvalcite vtič iz omrežnega priključnega vodnika.
  2. Prerežite omreži priključni vodnik.
  3. Aparat odstranite na okolju prijazen način.
- Informacije o aktualnih možnostih odstranitve v odpad dobite pri strokovnem prodajalcu kot tudi na občinski ali mestni upravi.



Ta naprava je označena v skladu z evropsko smernico o odpadni električni in elektronski opremi (waste electrical and electronic equipment - WEEE). V okviru smernice sta določena prevzem in recikliranje starih naprav, ki veljata v celotni Evropski uniji.

- na notranji strani vzdrževalne lopute;
- na zadnji strani aparata.

Da boste svoje podatke o aparatu in telefonsko številko servisne službe hitro našli, si jih zapišite.

## 21 Servisna služba

Za delovanje pomembne originalne nadomestne dele v skladu z ustrezno uredbo o ekološki zasnovi izdelkov lahko dobite na našem pooblaščenem servisu najmanj 10 let od dne, ko je stroj dan na trg znotraj evropskega gospodarskega prostora.

**Opomba:** Poseg storitvenega servisa za stranke je v okviru garancijskih pogojev proizvajalca brezplačen.

Podrobne informacije o garancijskem roku in pogojih v vaši državi dobite na našem pooblaščenem servisu, pri vašem trgovcu ali na naši spletni strani.

Ko pokličete pooblaščen servis, potrebujete številko proizvoda (E-Nr.) in proizvodno številko (FD) aparata.

Kontaktne podatke servisne službe najdete v priloženem seznamu servisov ali na naši spletni strani.



### 21.1 Številka izdelka (E-Nr.) in proizvodna številka (FD)

Identifikacijsko številko izdelka (E-Nr.) in proizvodno številko (FD) najdete na tipski tablici stroja.

Tipška ploščica se glede na model nahaja:

- na notranji strani vrat;

## 22 Vrednosti porabe



























Program  **Cottons Eco**  (označen s „puščico“) je primeren za sušenje običajno mokrega perila iz bombaža in je glede na porabo energije najučinkovitejši program za sušenje mokrega perila iz bombaža.















Vrednosti porabe za ta program, navedene na energijski nalepki, veljajo za perilo s 60 % vsebnostjo vlage.

Vrednosti, navedene za druge programe, so orientacijske vrednosti in so določene v skladu z veljavnim standardom EN61121.

Dejanske vrednosti lahko odstopajo od navedenih vrednosti glede na vrsto tkanine, sestavo perila, ki ga sušite, preostalo vlago v tkaninah, nastavljeno stopnjo sušenja, količino perila, razmere v prostoru in aktiviranje dodatnih funkcij.

Predvideno trajanje / čas konca, ki se prikazuje na zaslonu aparata, ko izberete program, temelji na stanju aparata ob dobavi pri številu vrtljajev ožemanja v pralnem stroju 1000 vrt/min.

Program	Končna vlaga (%)	Količina perila (kg)	Število vrtljajev ožemanja (vrt/min)	Začetna vlaga (%)	Trajanje programa (h:min)	Poraba energije (kWh/cikel)
Cottons  +  Cu-pboard Dry	-1,5	9,0	1400	50	3:16	1,54
Cottons  +  Cu-pboard Dry	-1,5	4,5	1400	50	2:23	0,98
Cottons  +  Cu-pboard Dry	-1,5	9,0	1000	60	3:38	1,78
Cottons  +  Cu-pboard Dry	-1,5	4,5	1000	60	2:36	1,12
Cottons  +  Cu-pboard Dry	-1,5	9,0	800	70	4:00	2,01
Cottons  +  Cu-pboard Dry	-1,5	4,5	800	70	2:49	1,27
 Cottons Eco 	0,0	9,0	1400	50	2:52	1,36
 Cottons Eco 	0,0	4,5	1400	50	1:54	0,78
 Cottons Eco 	0,0	9,0	1000	60	3:15	1,60
 Cottons Eco 	0,0	4,5	1000	60	2:05	0,89
 Cottons Eco 	0,0	9,0	800	70	3:38	1,84
 Cottons Eco 	0,0	4,5	800	70	2:16	1,00
Cottons  +  Iron Dry	12,0	9,0	1400	50	2:05	0,96

Program	Končna vlaga (%)	Količina perila (kg)	Število vrtljajev ožemanja (vrt/min)	Začetna vlaga (%)	Trajanje programa (h:min)	Poraba energije (kWh/cikel)
Cottons Dry  +  Iron	12,0	4,5	1400	50	1:22	0,54
Cottons Dry  +  Iron	12,0	9,0	1000	60	2:28	1,21
Cottons Dry  +  Iron	12,0	4,5	1000	60	1:35	0,68
Cottons Dry  +  Iron	12,0	9,0	800	70	2:51	1,45
Cottons Dry  +  Iron	12,0	4,5	800	70	1:48	0,82
Easy-Care pboard Dry  +  Cu-	2,0	3,5	800	40	1:08	0,42
Easy-Care pboard Dry  +  Cu-	2,0	3,5	600	50	1:20	0,52

## 23 Tehnični podatki

Višina aparata	84,2 cm
Širina aparata	59,8 cm
Globina aparata	61,3 cm
Globina aparata z zaprtimi vrati	64,8 cm
Globina aparata z odprtimi vrati	109,6 cm
Teža	56,4 kg
Največja količina perila	9,0 kg
Omrežna napetost	220-240 V, 50 Hz
 Minimalna varovalka v instalaciji	10 A

Nazivna moč	600 W
Poraba moči	<ul style="list-style-type: none"> <li>■ Izključeno stanje: 0,30 W</li> <li>■ Neizključeno stanje: 0,30 W</li> </ul>
Temperatura v prostoru	<ul style="list-style-type: none"> <li>■ Najmanj: 5 °C</li> <li>■ Največ: 35 °C</li> </ul>
Dolžina priključnega kabla	145 cm

Ta proizvod vsebuje vire svetlobe razreda energetske učinkovitosti F. Viri svetlobe so na voljo kot nadomestni deli, ki jih sme zamenjati le za to izšolano strokovno osebje. Nadaljnje informacije glede vašega modela najdete na spletni strani pod <https://eprel.ec.europa.eu/><sup>1</sup>. Ta spletni naslov je povezava na uradno EU podatkovno zbirko proizvodov EPREL. Nato sledite navodilom v is-

<sup>1</sup> Velja le za države evropske gospodarske skupnosti

kalniku modelov. Oznaka modela je sestavljena iz znakov pred poševnico v številki izdelka (E-Nr.) na tipski ploščici. Sicer pa lahko oznako modela najdete tudi v prvi vrstici energijske nalepke EU.







## Thank you for buying a Bosch Home Appliance!

Register your new device on MyBosch now and profit directly from:

- **Expert tips & tricks for your appliance**
- **Warranty extension options**
- **Discounts for accessories & spare-parts**
- **Digital manual and all appliance data at hand**
- **Easy access to Bosch Home Appliances Service**

Free and easy registration – also on mobile phones:

**[www.bosch-home.com/welcome](http://www.bosch-home.com/welcome)**



## Looking for help? You'll find it here.

Expert advice for your Bosch home appliances, help with problems or a repair from Bosch experts.

Find out everything about the many ways Bosch can support you:

**[www.bosch-home.com/service](http://www.bosch-home.com/service)**

Contact data of all countries are listed in the attached service directory.

### **BSH Hausgeräte GmbH**

Carl-Wery-Straße 34  
81739 München, GERMANY  
[www.bosch-home.com](http://www.bosch-home.com)

A Bosch Company



**9001852640** (030707)

sl