



**BOSCH**



Register your  
new device on  
MyBosch now and  
get free benefits:  
[bosch-home.com/  
welcome](https://bosch-home.com/welcome)

# Sušilica rublja

**WQB245B0BY**

**[hr]** Korisnički priručnik i upute  
za instalaciju

# Dodatne informacije potražite u Digitalnom korisničkom priručniku.



## Sadržaj

|  |           |   |           |
|--|-----------|---|-----------|
| <b>1 Sigurnost</b> .....                             | <b>4</b>  | <b>8 Stupanj sušenja</b> .....                                      | <b>26</b> |
| 1.1 Opće napomene .....                              | 4         | 8.1 Promjena stupnja sušenja.....                                   | 26        |
| 1.2 Namjenska uporaba.....                           | 4         | 8.2 Prilagođavanje stupnja suše-<br>nja.....                        | 26        |
| 1.3 Ograničenje kruga korisnika ....                 | 4         | <b>9 Programi</b> .....   | <b>27</b> |
| 1.4 Sigurno postavljanje .....                       | 5         | 9.1 Automatski programi.....  | 27        |
| 1.5 Sigurna uporaba.....                             | 7         | 9.2 Vremenski programi.....   | 28        |
| 1.6 Sigurno čišćenje i održava-<br>nje.....          | 9         | <b>10 Pribor</b> .....  | <b>30</b> |
| <b>2 Izbjegavanje materijalnih šte-<br/>ta</b> ..... | <b>11</b> | <b>11 Rublje</b> .....  | <b>30</b> |
| <b>3 Zaštita okoliša i ušteda</b> .....              | <b>11</b> | 11.1 Priprema rublja.....   | 30        |
| 3.1 Zbrinjavanje ambalaže u ot-<br>pad .....         | 11        | <b>12 Osnovno rukovanje</b> .....                                   | <b>31</b> |
| 3.2 Ušteda energije .....                            | 11        | 12.1 Uključivanje uređaja .....                                     | 31        |
| 3.3 Način uštede energije .....                      | 12        | 12.2 Namještanje programa.....                                      | 31        |
| <b>4 Postavljanje i priključivanje</b> ....          | <b>12</b> | 12.3 Pohranjivanje postavki pro-<br>grama .....                     | 31        |
| 4.1 Raspakiranje uređaja.....                        | 12        | 12.4 Stavljanje rublja .....  | 31        |
| 4.2 Opseg isporuke.....                              | 12        | 12.5 Pokretanje programa.....                                       | 31        |
| 4.3 Zahtjevi za mjesto postavlja-<br>nja.....        | 12        | 12.6 Dodavanje rublja .....   | 32        |
| 4.4 Odvodno crijevo za vodu .....                    | 14        | 12.7 Prekid programa .....  | 32        |
| 4.5 Izravnavanje položaja uređa-<br>ja.....          | 16        | 12.8 Vađenje rublja .....   | 32        |
| 4.6 Zamjena graničnika vrata.....                    | 16        | 12.9 Uređaj stavite u stanje pri-<br>pravnosti (stanje mirovanja).. | 32        |
| 4.7 Električno priključivanje ure-<br>đaja.....      | 18        | 12.10 Filtar za niti .....  | 32        |
| <b>5 Upoznavanje</b> .....                           | <b>19</b> | 12.11 Sakupljač kondenzata .....                                    | 34        |
| 5.1 Uređaj .....                                     | 19        | <b>13 Zaštita za djecu</b> .....                                    | <b>35</b> |
| 5.2 Upravljačka ploča.....                           | 20        | 13.1 Aktiviranje zaštite za djecu....                               | 35        |
| 5.3 Upravljačka logika.....                          | 20        | 13.2 Deaktiviranje zaštite za dje-<br>cu.....                       | 35        |
| <b>6 Zaslon</b> .....                                | <b>21</b> | <b>14 Home Connect</b> .....  | <b>35</b> |
| <b>7 Tipke</b> .....                                 | <b>23</b> | 14.1 Namještanje aplikacije Ho-<br>me Connect.....                  | 36        |
|  |           | 14.2 Namještanje Home Con-<br>nect.....                             | 36        |

|           |   |           |  |           |
|-----------|---|-----------|--|-----------|
| 14.3      | Izbornik Home Connect .....   | 36        | <b>21 Vrijednosti potrošnje .....</b>                                  | <b>52</b> |
| 14.4      | Aktiviranje Wi-Fi veze na uređaju .....                                 | 36        | <b>22 Tehnički podaci .....</b>  | <b>53</b> |
| 14.5      | Deaktiviranje Wi-Fi veze na uređaju .....                               | 37        | 22.1 Informacije o besplatnom softveru i softveru otvorenog koda ..... | 54        |
| 14.6      | Resetiranje mrežnih postavki uređaja.....                               | 37        | <b>23 Izjava o sukladnosti .....</b>                                   | <b>54</b> |
| 14.7      | Daljinsko pokretanje.....   | 37        |  |           |
| 14.8      | Preporuka za pametan odabir programa.....                               | 37        |  |           |
| 14.9      | Dijagnoza na daljinu.....   | 38        |  |           |
| 14.10     | Zaštita podataka.....   | 38        |  |           |
| <b>15</b> | <b>Osnovne postavke .....</b>   | <b>39</b> |  |           |
| 15.1      | Pregled osnovnih postavki....   | 39        |  |           |
| 15.2      | Promjena osnovnih postavki.....   | 40        |  |           |
| <b>16</b> | <b>Čišćenje uređaja .....</b>   | <b>40</b> |  |           |
| 16.1      | Pripremanje čišćenja uređaja.....                                       | 40        |  |           |
| 16.2      | Pozivanje čišćenja uređaja....  | 41        |  |           |
| 16.3      | Provođenje jednostavnog čišćenja uređaja .....                          | 41        |  |           |
| 16.4      | Provođenje intenzivnog čišćenja uređaja.....                            | 41        |  |           |
| <b>17</b> | <b>Čišćenje i održavanje.....</b>                                       | <b>42</b> |  |           |
| 17.1      | Savjeti za čišćenje i održavanje .....                                  | 42        |  |           |
| 17.2      | Senzor vlage.....   | 43        |  |           |
| 17.3      | Filtar sakupljača kondenzata.....                                       | 43        |  |           |
| <b>18</b> | <b>Uklanjanje smetnji.....</b>  | <b>45</b> |  |           |
| <b>19</b> | <b>Transport, skladištenje i zbrinjavanje .....</b>                     | <b>50</b> |  |           |
| 19.1      | Priprema uređaja za transport .....                                     | 50        |  |           |
| 19.2      | Zbrinjavanje starih uređaja u otpad .....                               | 50        |  |           |
| <b>20</b> | <b>Servisna služba .....</b>  | <b>51</b> |  |           |
| 20.1      | Proizvodni broj (E-Nr.), tvornički broj (FD) i redni broj (Z-Nr.) ..... | 51        |  |           |



# 1 Sigurnost

Pridržavajte se sljedećih sigurnosnih napomena.

## 1.1 Opće napomene



- Pažljivo pročitajte ove upute.
- Sačuvajte upute i informacije o proizvodu za kasniju uporabu ili za sljedećeg vlasnika.
- Uređaj ne priključujte ako je došlo do oštećenja pri transportu.

## 1.2 Namjenska uporaba

Uređaj upotrebljavajte samo:

- za sušenje i osvježavanje tkanina prikladnih za sušenje u sušilici i opranih u vodi.
- u privatnom kućanstvu i u zatvorenim prostorima kućnog okruženja
- do visine od 4000 m iznad nadmorske visine

## 1.3 Ograničenje kruga korisnika

Djeca starija od 8 godina i osobe sa smanjenim fizičkim, osjetilnim ili mentalnim sposobnostima ili nedostatkom iskustva i/ili znanja smiju se koristiti ovim uređajem samo pod nadzorom ili ako su upućene u sigurno rukovanje uređajem te razumiju opasnosti koje mogu nastati uslijed korištenja uređajem.

Djeca se ne smiju igrati uređajem.

Djeca ne smiju čistiti uređaj i obavljati korisničko održavanje uređaja osim ako su pod nadzorom.

Djecu mlađu od 3 godine i kućne ljubimce držite na sigurnoj udaljenosti od uređaja.

## 1.4 Sigurno postavljanje

### **⚠ UPOZORENJE – Opasnost od strujnog udara!**

Nestručno postavljanje je opasno.

- ▶ Uređaj priključite i koristite samo prema podacima navedenim na označnoj pločici.
- ▶ Uređaj priključite samo preko propisno instalirane utičnice s uzemljenjem na strujnu mrežu s izmjeničnom strujom.
- ▶ Sustav zaštitnih vodiča kućne električne instalacije mora biti propisno instaliran. Instalacija mora imati dovoljni veliki presjek voda.
- ▶ Pri korištenju zaštitne strujne sklopke koristite samo tip sa znakom .
- ▶ Nikada ne uključujte uređaj pomoću vanjske sklopne naprave, npr. sata za vremensko uključivanje ili daljinskog upravljača.
- ▶ Nikada ne spajajte uređaj na strujni krug koji redovito uključuje i isključuje distributer električne energije.
- ▶ Kada je uređaj ugrađen, mrežni utikač mrežnog priključnog voda mora biti dostupan ili ako slobodan pristup nije moguć, u fiksno postavljenoj električnoj instalaciji treba ugraditi svepolni rastavljač prema propisima za postavljanje.
- ▶ Pri postavljanju uređaja pazite na to da ne prignječite ili oštetite mrežni priključni vod.

Oštećena izolacija mrežnog priključnog voda predstavlja izvor opasnosti.

- ▶ Onemogućite kontakt mrežnog priključnog voda s izvorima topline ili vrućim dijelovima uređaja.
- ▶ Onemogućite kontakt mrežnog priključnog voda s oštrim vrhovima ili rubovima.
- ▶ Mrežni priključni vod nikada ne presavijajte te onemogućite svako prignječenje ili izmjene.

### **⚠ UPOZORENJE – Opasnost od požara!**

Uporaba produžnog mrežnog priključnog voda i nedopuštenih adaptera predstavlja izvor opasnosti.

- ▶ Nemojte upotrebljavati produžne kabele ili višestruke utičnice.

- ▶ Upotrebljavajte samo adaptere i mrežne priključne vodove koje je odobrio proizvođač.
- ▶ Ako je mrežni priključni vod prekratak i duži mrežni priključni vod nije raspoloživ, obratite se električaru i zatražite da prilagodi kućne instalacije.

### **⚠ UPOZORENJE – Opasnost od ozljede!**

Velika težina uređaja može pri podizanju dovesti do ozljeda.

- ▶ Nemojte sami podizati uređaj.

Ako se ovaj uređaj nestručno postavi u stup za pranje i sušenje, onda postavljeni uređaj može pasti.

- ▶ Sušilicu isključivo priključite spojnim slogom proizvođača sušilice na perilicu rublja  
→ "Pribor", *Stranica 30*. Neka druga metoda postavljanja nije dopuštena.
- ▶ Ne postavljajte uređaj u stup za pranje i sušenje ako proizvođač sušilice nema u ponudi odgovarajući spojni slog.
- ▶ Ne postavljajte uređaje različitih proizvođača i različite dubine i širine u stup za pranje i sušenje.
- ▶ Ne postavljajte stup za pranje i sušenje na podest jer se uređaji mogu prevrnuti.

### **⚠ UPOZORENJE – Opasnost od gušenja!**

Djeca mogu navući ambalažni materijal preko glave ili se njime zamotati te se na taj način ugušiti.

- ▶ Ambalažni materijal držite podalje od djece.
- ▶ Djeci nikada ne dopuštajte igranje s ambalažnim materijalom.

### **⚠ OPREZ – Opasnost od ozljede!**

Uređaj može vibrirati ili se pomicati tijekom rada.

- ▶ Uređaj postavite na čist, ravan i čvrst pod.
- ▶ Uređaj izravnajte pomoću nožica uređaja i libele.

U slučaju nestručno položenih crijeva i mrežnih priključnih vodova postoji opasnost od spoticanja.

- ▶ Crijeva i mrežne priključne vodove polažite tako da ne postoji opasnost od spoticanja.

Ako uređaj pomičete držeći isturene dijelove, npr. vrata uređaja, ti dijelovi mogu se otrgnuti.

- ▶ Uređaj ne pomičite držeći isturene dijelove.

### **⚠ OPREZ – Opasnost od porezotina!**

Oštri rubovi na uređaju mogu uzrokovati posjekotine u slučaju do-dirivanja.

- ▶ Ne dodirujte oštre rubove na uređaju.
- ▶ Nosite zaštitne rukavice pri postavljanju i transportu uređaja.

## **1.5 Sigurna uporaba**

### **⚠ UPOZORENJE – Opasnost od strujnog udara!**

Oštećeni uređaj ili oštećeni mrežni priključni vod predstavljaju izvor opasnosti.

- ▶ Oštećeni uređaj nikada nemojte puštati u rad.
- ▶ Nikada ne povlačite za mrežni priključni vod kako biste isključili uređaj iz električne mreže. Uvijek izvucite mrežni utikač iz mrežnog priključnog voda.
- ▶ Ako je uređaj ili mrežni priključni vod oštećen, odmah izvucite mrežni utikač iz mrežnog priključnog voda ili isključite osigurač u ormariću s osiguračima.
- ▶ Nazovite servisnu službu. → *Stranica 51*

Prodor vlage može prouzročiti strujni udar.

- ▶ Uređaj upotrebljavajte samo u zatvorenim prostorima.
- ▶ Uređaj nikada ne izlažite vrućini ili vlazi.
- ▶ Za čišćenje uređaja ne upotrebljavajte parni, visokotlačni čistač, crijeva ili tuš.

### **⚠ UPOZORENJE – Opasnost od zdravstveno štetnog djelovanja!**

Djeca se mogu zatvoriti u uređaj i ugroziti svoje živote.

- ▶ Uređaj ne postavljajte iza vrata koja blokiraju ili sprječavaju otvaranje vrata uređaja.
- ▶ Na starim uređajima izvucite mrežni utikač iz mrežnog priključnog voda te potom prerežite mrežni priključni vod i uništite bravu na vratima uređaja tako da se vrata uređaja više ne mogu zatvoriti.

**⚠ UPOZORENJE – Opasnost od gušenja!**

Djeca mogu udahnuti ili progutati sitne dijelove i na taj se način ugušiti.

- ▶ Sitne dijelove držite podalje od djece.
- ▶ Ne dopustite djeci igranje sa sitnim dijelovima.

**⚠ UPOZORENJE – Opasnost od eksplozije!**

Prašina ugljena ili sitna prašina u okruženju uređaja može uzrokovati eksploziju.

- ▶ Okruženje uređaja držite čistim tijekom rada.

**⚠ UPOZORENJE – Opasnost od trovanja!**

Kondenzat iz ovog uređaja nije pitka voda i u njemu se mogu nalaziti niti.

- ▶ Nemojte piti ili upotrebljavati kondenzat iz uređaja.

Deterdženti i sredstva za njegu rublja mogu u slučaju gutanja uzrokovati trovanja.

- ▶ U slučaju slučajnog gutanja, odmah potražite savjet liječnika.
- ▶ Deterdžente i sredstva za njegu rublja čuvajte izvan dohvata djece.

**⚠ UPOZORENJE – Opasnost od požara!**

Rashladno sredstvo R290 u ovom uređaju je ekološki neškodljivo, ali je zapaljivo i pri kontaktu s otvorenom vatrom ili izvorima paljenja može se zapaliti.

- ▶ Otvorenu vatru i izvore paljenja držite podalje od uređaja.



**⚠ UPOZORENJE – Opasnost od eksplozije!**

Ostaci u filtru za niti mogu se zapaliti pri sušenju.

- ▶ Redovito očistite filter za niti.

Lako zapaljivi predmeti, kao što su upaljači ili šibice, mogu se zapaliti pri sušenju.

- ▶ Prije sušenja izvadite sve lako zapaljive predmete iz džepova.



Ako je neoprano rublje bilo u kontaktu s otapalima, uljem, voskom, odstranjivačem voska, bojom, masnoćom ili sredstvom za uklanjanje mrlja, moglo bi se zapaliti pri sušenju.

- ▶ Ne sušite neoprano rublje u ovom uređaju.
- ▶ Prije sušenja rublje temeljito operite u vrućoj vodi s deterdžentom.
- ▶ Ne koristite uređaj ako je rublje prije toga čišćeno industrijskim kemikalijama.

### **⚠ UPOZORENJE – Opasnost od požara!**

Rublje se ne može dovoljno ohladiti u slučaju prijevremenog prekida sušenja i može se zapaliti.

- ▶ Nemojte prijevremeno prekinuti program sušenja.
- ▶ U slučaju prijevremenog prekida sušenja odmah izvadite rublje i rasprostrite ga.

### **⚠ OPREZ – Opasnost od ozljede!**

Pri penjanju na uređaj pokrivna ploča može puknuti.

- ▶ Ne penjite se na uređaj.

Pri stavljanju ili podupiranju na otvorena vrata uređaj se može prevrnuti.

- ▶ Ne stavljajte ništa na vrata uređaja i ne podupirite ih.
- ▶ Ne odlažite predmete na vratima uređaja.

U slučaju dodira rotirajućeg bubnja možete ozlijediti ruke.

- ▶ Prije posezanja pričekajte da se bubanj zaustavi do kraja.

## **1.6 Sigurno čišćenje i održavanje**

### **⚠ UPOZORENJE – Opasnost od strujnog udara!**

Nestručni popravci su opasni.

- ▶ Popravke na uređaju smije vršiti samo obučeno stručno osoblje.
- ▶ Za popravak uređaja smiju se upotrebljavati samo originalni rezervni dijelovi.
- ▶ Ako je mrežni priključni vod ovog uređaja oštećen, kako bi se izbjegle opasnosti, može ga zamijeniti jedino proizvođač ili njegova servisna služba ili slična kvalificirana osoba.

Prodrta vlaga može uzrokovati strujni udar.

- ▶ Za čišćenje uređaja ne upotrebljavajte parni, visokotlačni čistač, crijeva ili tuš.

**⚠ UPOZORENJE – Opasnost od ozljede!**

Uporaba neoriginalnih rezervnih dijelova i neoriginalnog pribora je opasna.

- ▶ Upotrebljavajte samo originalne rezervne dijelove i originalni pribor proizvođača.

**⚠ UPOZORENJE – Opasnost od trovanja!**

Pri uporabi sredstava za čišćenje koja sadrže otapala mogu nastati otrovne pare.

- ▶ Ne upotrebljavajte sredstva za čišćenje koja sadrže otapala.

## 2 Izbjegavanje materijalnih šteta

### POZOR!

Pogrešno doziranje omekšivača, deterdženta, sredstva za njegu rublja i sredstva za čišćenje može utjecati na rad uređaja.

- ▶ Pridržavajte se preporuka za doziranje proizvođača.

Prekoračenje maksimalne količine rublja utječe na rad uređaja.

- ▶ Pridržavajte se maksimalne količine rublja za svaki program i nemojte je prekoračiti.

→ "Programi", *Stranica 27*

Pregrijavanje uređaja može utjecati na rad uređaja.

- ▶ Ventilacijski otvor na uređaju mora biti slobodan tijekom rada.
- ▶ Pobrinite se za dovoljno prozračivanje prostorije.

Ventilacijski otvor na uređaju može usisati lagane predmete, npr. vlasi i niti, tijekom rada što može utjecati na rad uređaja.

- ▶ Okruženje uređaja držite čistim tijekom rada.
- ▶ Lagane predmete držite podalje od uređaja.

Pjenasti materijali ili materijali koji sadrže pjenastu gumu bi se mogli deformirati ili rastopiti prilikom sušenja.

- ▶ Ne sušite rublje koje sadrži pjenaste materijale ili pjenastu gumu.

Neprikladna sredstva za čišćenje mogu oštetiti površine uređaja.

- ▶ Nemojte upotrebljavati jaka ili abrazivna sredstva za čišćenje.
- ▶ Nemojte upotrebljavati sredstva za čišćenje s velikim udjelom alkohola.
- ▶ Nemojte upotrebljavati tvrde jastučice za ribanje ili spužve za čišćenje.
- ▶ Uređaj čistite samo vodom i mekom vlažnom krpom.

- ▶ U slučaju kontakta s uređajem odmah uklonite sve ostatke deterdženta, spreja ili druge ostatke.

## 3 Zaštita okoliša i ušteda

### 3.1 Zbrinjavanje ambalaže u otpad

Ambalažni materijali su ekološki neškodljivi i mogu se reciklirati.

- ▶ Pojedinačne sastavne dijelove zbrinite na otpad odvojene po vrstama.

### 3.2 Ušteda energije

Ako slijedite sljedeće upute, vaš će uređaj trošiti manje struje.

Uređaj upotrebljavajte u dobro prozračenoj prostoriji i ventilacijski otvor na uređaju mora biti slobodan.

- ✓ Slabija izmjena zraka produljuje trajanje programa i povećava potrošnju energije.

Rublje centrifugirajte u perilici rublja prije sušenja.

- ✓ Vlažnije rublje produljuje trajanje programa i povećava potrošnju energije.

Pridržavajte se maksimalne količine rublja programa.

→ "Programi", *Stranica 27*

- ✓ Prekoračenje maksimalne količine rublja produljuje trajanje programa i povećava potrošnju energije.

Nakon sušenja očistite filtar za niti  
→ *Stranica 32.*

- ✓ Onečišćen filtar za niti smanjuje strujanje zraka u uređaju, produljuje trajanje programa i povećava potrošnju energije.

Deaktivirajte Wi-Fi mrežu koja se ne koristi.

→ *"Deaktiviranje Wi-Fi veze na uređaju", Stranica 37.*

- ✓ Aktivirana Wi-Fi mreža povećava potrošnju energije.

### 3.3 Način uštede energije

Ako uređaj nećete koristiti dulje vrijeme, on će se prebaciti automatski u način uštede energije. Svi indikatori se gase i treperi ▽.

Način uštede energije možete završiti tako da ponovno koristite uređaj.

Ako više nećete koristiti uređaj, on se prebacuje u stanje mirovanja.

## 4 Postavljanje i priključivanje

### 4.1 Raspakiranje uređaja

#### POZOR!

Preostali predmeti u bubnju, koji nisu predviđeni za rad u uređaju, mogu prouzročiti materijalne štete i oštećenja na uređaju.

- ▶ Prije rada uklonite ove predmete i isporučeni pribor iz bubnja.

1. Izvadite svu ambalažu i sve zaštitne omote iz uređaja.

→ *"Zbrinjavanje ambalaže u otpad", Stranica 11*

2. Provjerite ima li vidljivih oštećenja na uređaju.

3. Otvorite vrata.

4. Izvadite pribor iz bubnja.

5. Zatvorite vrata.

### 4.2 Opseg isporuke



Nakon raspakiranja provjerite sve dijelove imaju li oštećenja nastala u transportu te je li isporuka potpuna.

#### POZOR!

Rad uređaja s nepotpunim ili neispravnim priborom može utjecati na funkciju uređaja ili uzrokovati materijalne štete i oštećenja uređaja.

- ▶ Ne upotrebljavajte uređaj s nepotpunim ili neispravnim priborom.
- ▶ Zamijenite odgovarajući pribor prije rada uređaja.

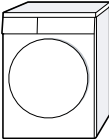
→ *"Pribor", Stranica 30*

| Opseg isporuke   | Opis   |
|--|--|
|   | Sušilica rublja  |
|   | Popratni dokumenti   |
|  | Odvodno crijevo za vodu s priključnim adapterom, materijal za pričvršćivanje i koljeno.<br>→ <i>"Odvodno crijevo za vodu", Stranica 14</i> |

### 4.3 Zahtjevi za mjesto postavljanja

#### POZOR!

Ako uređaj nagnete preko 40°, preostala voda u uređaju može isteći i uzrokovati materijalne štete.

- ▶ Oprezno nagnite uređaj.

- ▶ Transportirajte uređaj u stojećem položaju.

Preostala voda u uređaju koja se može smrznuti može uzrokovati oštećenje uređaja.

- ▶ Uređaj ne postavljajte i ne upotrebljavajte na mjestima na kojima postoji opasnost od smrzavanja ili na otvorenom.

Ako se uređaj neposredno nakon transporta pusti u rad, rashladno sredstvo u uređaju može uzrokovati oštećenja uređaja.

- ▶ Neposredno nakon transporta postavite uređaj da miruje dva sata prije puštanja u rad.

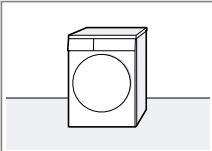
| Mjesto postavljanja   | Zahtjevi  |
|---|---|
| Na podu<br> | Uređaj stavite na čistu, ravnu i čvrstu površinu. Izravnajte uređaj → <i>Stranica 16.</i> |

| Mjesto postavljanja | Zahtjevi |
|---------------------|----------|
|---------------------|----------|

U stupu za pranje i sušenje

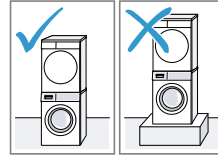

Postavite ovaj uređaj samo s originalnim kompletom za spajanje proizvođača sušilice rublja u stup za pranje i sušenje.

- Komplet za spajanje s izvlačnom radnom pločom → *Stranica 30*
- Komplet za spajanje → *Stranica 30*

Stavite ovaj uređaj samo na perilicu rublja istog proizvođača. Dubina i širina ovog uređaja moraju odgovarati dimenzijama perilice rublja. Nemojte staviti stup za pranje i sušenje na podest.

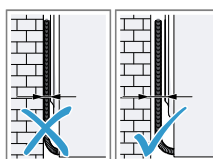
|  |   |
|--|---|
| Na zidu<br> | Pazite da crijeva i mrežni priključni vod nisu priključeni između zida i uređaja. |
|--|---|

## 4.4 Odvodno crijevo za vodu

Tijekom sušenja nastaje kondenzat koji uređaj koristi za automatsko čišćenje. Koristite odvodno crijevo za vodu kako bi se preostali kondenzat izravno odvodio u otpadnu vodu.

### Napomene

- Koristite ovaj uređaj s isporučenim odvodnim crijevom za vodu. Ako priključite odvodno crijevo za vodu → *Stranica 14*, ne morate redovito isprazniti sakupljač kondenzata → *Stranica 34*.
- Ovaj opcionalni → "*Pribor*", *Stranica 30* možete naručiti kod servisne službe.

### Priključivanje odvodnog crijeva za vodu

Ako ne želite redovito prazniti sakupljač kondenzata u uređaju, priključite odvodno crijevo za vodu.

### POZOR!

Pri radu uređaja bez stručno priključenog crijeva za odvod kondenzata ili crijeva za odvod vode može isteći tekućina iz nastavka.

- ▶ Prije rada uređaja stručno priključite crijevo za odvod kondenzata ili crijevo za odvod vode na nastavak.

### Zahtjevi

- Uređaj i pribor su raspakirani.  
→ "*Raspakiravanje uređaja*", *Stranica 12*
- Uređaj je postavljen na mjestu postavljanja.  
→ "*Zahtjevi za mjesto postavljanja*", *Stranica 12*

1. Crijevo za odvod kondenzata skinite s nastavka.

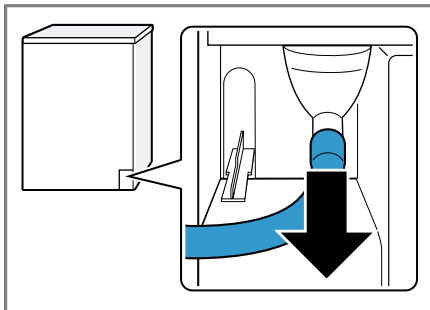

Crijevo za odvod kondenzata je tvornički priključeno na nastavak.

**Napomena:** Pri skidanju crijeva za odvod kondenzata može isteći tekućina iz nastavka.

2. Crijevo za odvod kondenzata natakните na držač.

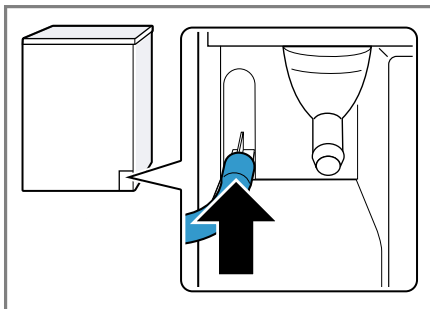

3. Odvodno crijevo za vodu natakните na nastavak do graničnika.

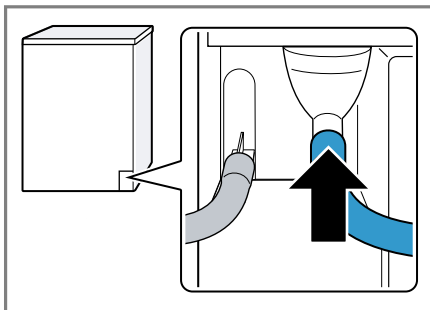

4. Ispraznite sakupljač kondenzata  
→ *Stranica 34.*

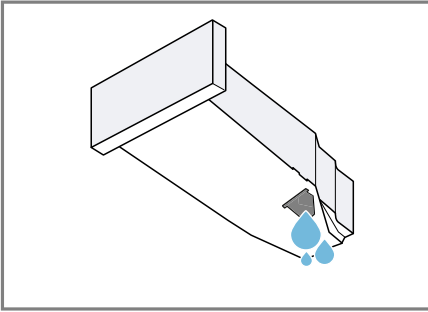

5. Uklonite čep na donjoj strani.

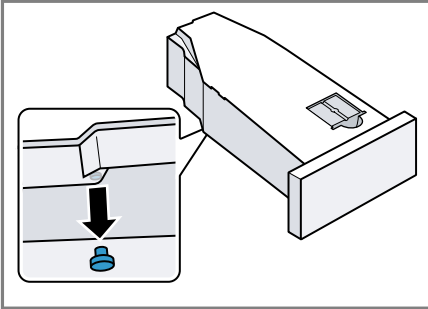

6. Umetnite čep u udubljenje na gornjoj strani.

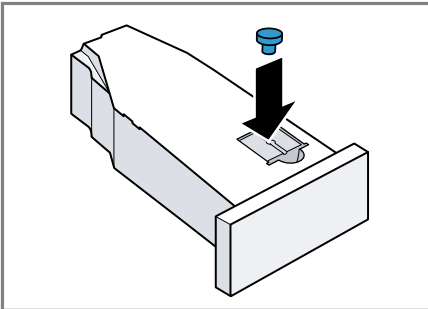

7. Umetnite sakupljač kondenzata  
→ *Stranica 35.*  
8. Priključite uređaj na odvod vode.  
→ "*Vrste priključaka odvoda voda*",  
*Stranica 15*

**Savjet:** Za ponovno sakupljanje kondenzata u sakupljaču kondenzata, npr. u slučaju promjene mjesta uređaja, provedite ove korake obrnutim redoslijedom.

### Vrste priključaka odvoda voda

#### POZOR!

Ako je odvod začepljen ili zatvoren, akumulirana otpadna voda može se vratiti u uređaj.

- Prije rada uređaja provjerite da otpadna voda brzo otječe i da se uklanjaju začepljenja.

#### Odvod u sifon.

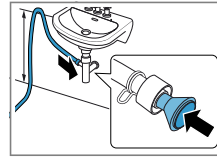

Priključno mjesto osigurajte obujmicom crijeva (12-22 mm).

Pričvrstite odvodno crijevo za vodu pomoću vodilice crijeva na visini od minimalno 80 cm i maksimalno 100 cm.

**Napomena:** Pomoću Y-razdjelnika

→ *Stranica 30* možete priključiti odvodno crijevo za vodu dodatnog uređaja npr. perilice rublja na isti odvod sifona.

#### Odvod u umivaonik.

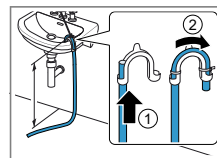

Gurnite odvodno crijevo za vodu skroz kroz i fiksirajte materijalom za pričvršćivanje. Pričvrstite koljeno na visini od maksimalno 100 cm.

Odvod u kanal.

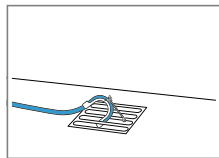

Gurnite odvodno crijevo za vodu skroz kroz i fiksirajte materijalom za pričvršćivanje. Pričvrstite koljeno na kanal.

## 4.5 Izravnavanje položaja uređaja

Pravilno izravnajte uređaj kako biste smanjili šumove i vibracije.

- ▶ Okrećite nožice uređaja kako biste izravnali uređaj. Izravnavanje provjerite pomoću libele.

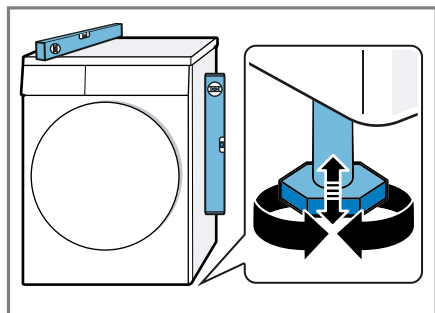

Sve nožice uređaja moraju čvrsto stajati na podu.

## 4.6 Zamjena graničnika vrata

Možete zamijeniti graničnik vrata kako biste lakše mogli staviti i izvaditi rublje.

### **⚠ OPREZ**

#### **Opasnost od porezotina!**

Oštri rubovi na uređaju mogu uzrokovati posjekotine u slučaju dodirivanja.

- ▶ Ne dodirujte oštre rubove na uređaju.
- ▶ Nosite zaštitne rukavice pri postavljanju i transportu uređaja.

## Napomene

- Za vađenje i umetanje vijaka upotrebljavajte isključivo odvijač Torx T15 i odvijač Torx T20.
- Skinuta vrata položite na ravnu i mekanu podlogu kako biste izbjegli materijalne štete.

## Skidanje vrata

**Zahtjev:** Uređaj je isključen iz električne mreže.

1. Otvorite vrata.
2. Odvrtite vijke na vratima.

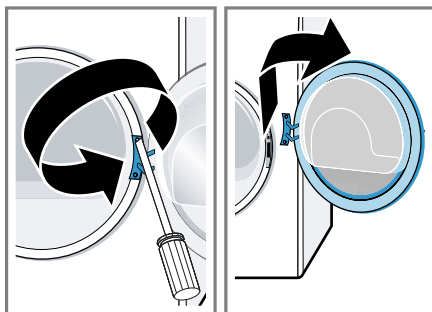

## Zamjena šarke i kuke na vratima

1. Odvrtite poklopac šarke na vratima.

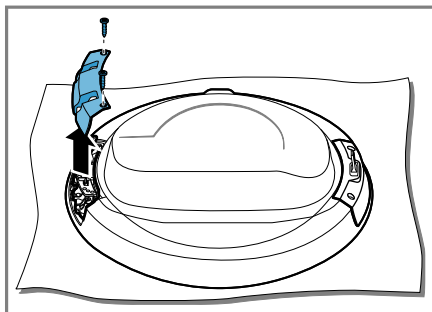



2. Odvrtite vijke na šarki i kuki na vratima.

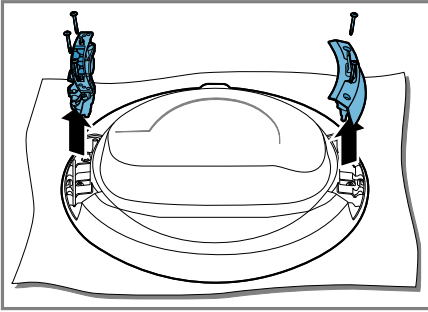

3. Zavrnite vijke na šarki i kuki na vratima na suprotnim stranama.

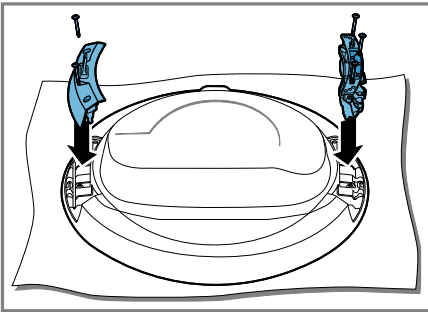

Pazite da pritom ne priklješćite ili oštetite brtvu na vratima.

4. Zavrnite poklopac šarke na vratima.

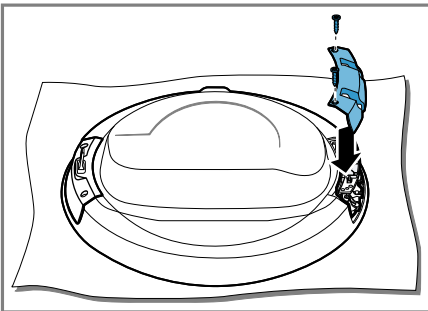

Pazite da pritom ne priklješćite ili oštetite brtvu na vratima.

5. Uklonite indikator ručke na vratima u boji i zamijenite poklopcem na suprotnoj strani.

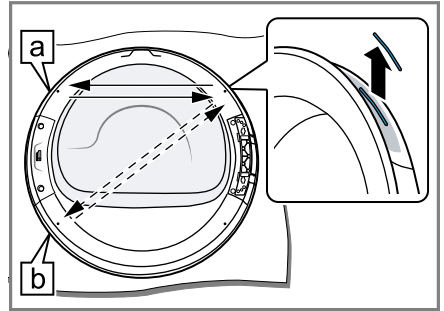

Odaberite položaj indikatora ručke na vratima ovisno o mjestu postavljanja uređaja:

- **a** Uređaj je postavljen na podu.
- **b** Uređaj je povišeno postavljen u stupu za pranje i sušenje.

### Zamjena blokade vrata

1. Odvrtite poklopac blokade vrata.

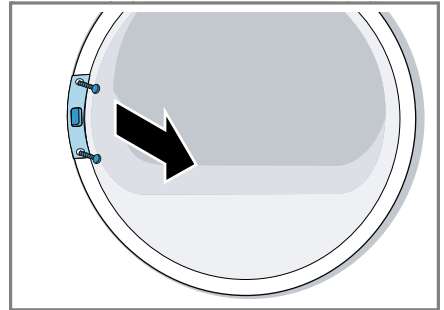

hr Postavljanje i priključivanje

2. Izvadite blokadu vrata.

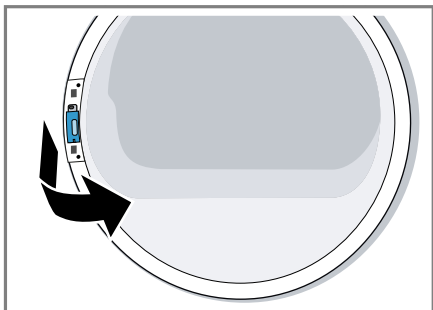

3. Umetnite blokadu vrata na suprotnoj strani.

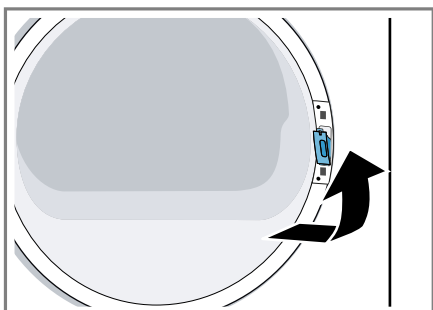

4. Uvrnite poklopac blokade vrata.

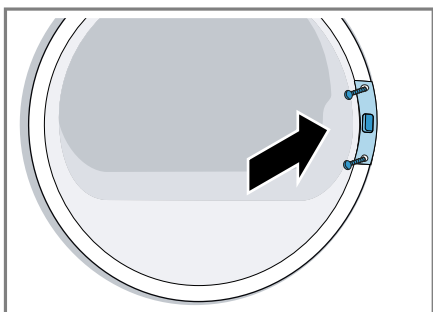

5. Vrata pričvrstite vijcima.

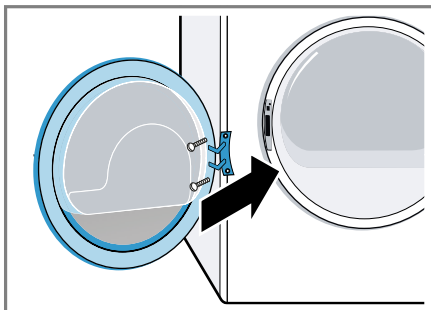

## 4.7 Električno priključivanje uređaja

1. Mrežni utikač mrežnog priključnog voda na uređaju utaknite u utičnicu u blizini uređaja.

Podatke o priključivanju uređaja naći ćete u poglavlju Tehnički podaci → *Stranica 53*.

2. Provjerite ima li mrežni utikač čvrst dosjed.

## 5 Upoznavanje

### 5.1 Uređaj

Ovdje ćete naći pregled sastavnih dijelova svog uređaja.

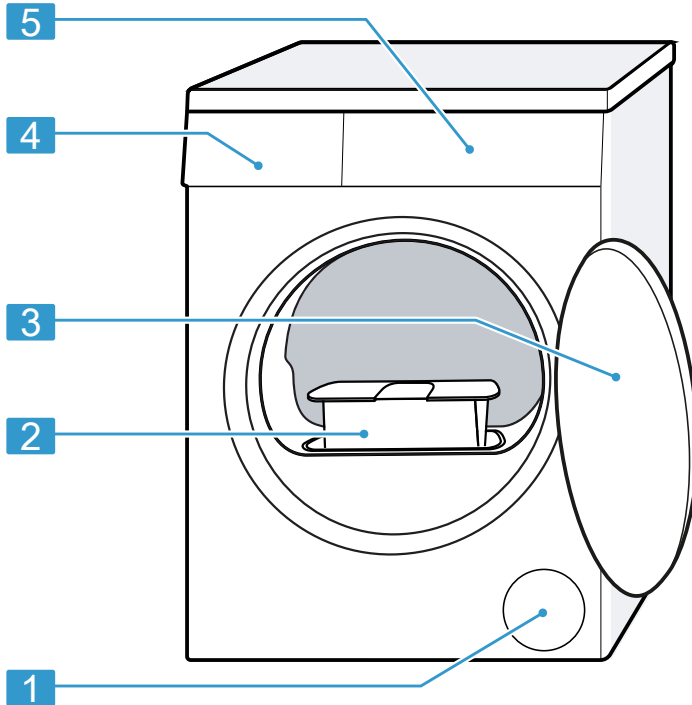

Ovisno o tipu uređaja neke pojedinosti na slici mogu se razlikovati, primjerice boja i oblik.

|          |                                     |          |  |
|----------|-------------------------------------|----------|--|
| <b>1</b> | Ventilacijski otvor                 | <b>4</b> | Sakupljač kondenzata<br>→ <i>Stranica 34</i> |
| <b>2</b> | Filtar za niti → <i>Stranica 32</i> | <b>5</b> | Upravljačka ploča<br>→ <i>Stranica 20</i>    |
| <b>3</b> | Vrata                               |          |  |

## 5.2 Upravljačka ploča

Putem upravljačke ploče namještate sve funkcije svog uređaja i dobivate informacije o radnom stanju.

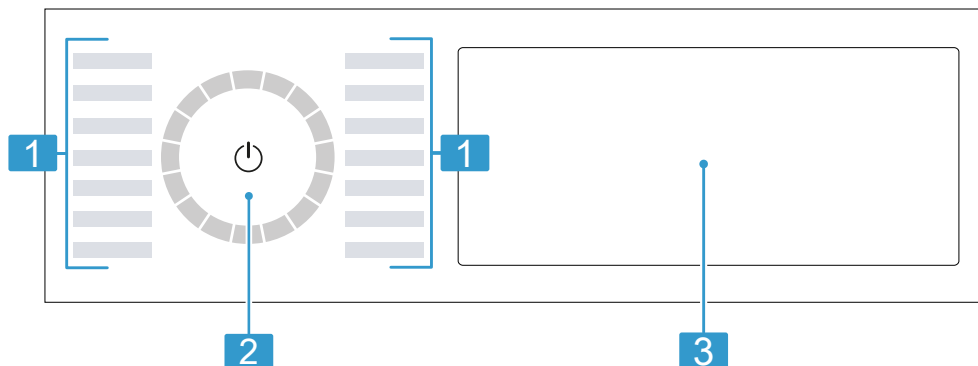

**1** Programi → *Stranica 27*

**2** Selektor programa  
→ *Stranica 31*

**3** Tipke → *Stranica 23* i zaslon  
→ *Stranica 21*

## 5.3 Upravljačka logika

Neka područja zaslona su tipke i reagiraju na dodir. Aktivirajte, deaktivirajte ili promijenite postavke tako da pritisnete tipke. Aktivirane postavke su istaknute intenzivno na zaslonu.

### **POZOR!**

Jaki pritisak na zaslon može uzrokovati oštećenja.

- ▶ Ne vršite jaki pritisak na zaslon.
- ▶ Ne pritišćite zaslon šiljastim ili oštrim predmetima.

### **Promjena namještene vrijednosti**

Ako aktivirate određene postavke, na zaslonu se prikazuju tipke za odabir i možete promijeniti namještenu vrijednost.

- ▶ Pritisnite tipke za odabir  
→ *Stranica 23*.

Na zaslonu se prikazuje namještena vrijednost.

## 6 Zaslon



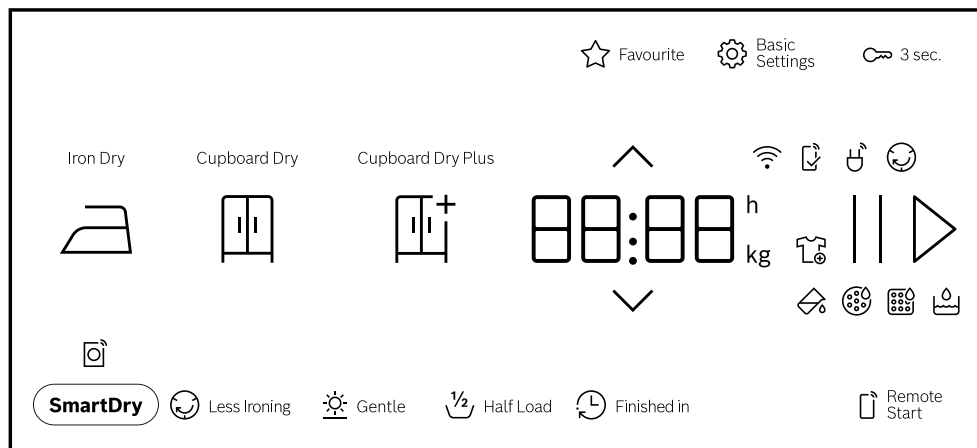

Na zaslonu možete vidjeti trenutačno namještene vrijednosti, mogućnosti odabira ili tekstove napomena.



Primjer prikaza zaslona

| Indikator          | Naziv  | Opis  |
|--------------------|--|---|
| 0:40 <sup>1</sup>  | Trajanje programa/preostalo vrijeme programa | Predviđeno trajanje programa ili preostalo vrijeme programa u satima i minutama.  |
| 9,0 <sup>1</sup>   | Preporučena količina rublja                  | Maksimalna količina rublja za namješteni program u kg.  |
| 0:45h <sup>1</sup> | Vrijeme završetka programa                   | → "Tipke", <i>Stranica 24</i>   |
| ▷                  | Start / Pauza                                | Pokretanje, prekid ili zaustavljanje <ul style="list-style-type: none"> <li>■ svijetli: Program je u tijeku i može se prekinuti ili zaustaviti.</li> <li>■ treperi: Program se može pokrenuti ili nastaviti.</li> </ul> |
|                    | Dodavanje rublja                             | Možete zaustaviti program i izvaditi ili dodati rublje.<br>→ "Dodavanje rublja", <i>Stranica 32</i>   |
|                    | Sakupljač kondenzata                         | Ispraznite sakupljač kondenzata<br>→ <i>Stranica 34</i> .<br>Umetnite sakupljač kondenzata<br>→ <i>Stranica 35</i> .  |
|                    | Filtar za niti                               | Očistite filtir za niti → <i>Stranica 32</i> .  |

<sup>1</sup> Primjer







| Indikator  | Naziv                        | Opis  |
|--|------------------------------|---|
| CARÉ   | Jednostavno čišćenje uređaja | Program za jednostavno čišćenje uređaja.<br>→ "Čišćenje uređaja", <i>Stranica 40</i>  |
| Hot  | Postupak hlađenja            | Rublje se hladi dok se bubanj okreće kako se rublje ne bi oštetilo. Postupak se može prekinuti otvaranjem vrata.<br><b>Napomena:</b> Ne mijenjajte program.   |
|  | Wi-Fi                        | <ul style="list-style-type: none"> <li>■ svijetli: Uređaj je povezan s kućnom mrežom.</li> <li>■ treperi: Uređaj se pokušava povezati s kućnom mrežom.</li> </ul> → " <i>Home Connect</i> ", <i>Stranica 35</i> |
|  | Aplikacija Home Connect      | Postavke koje nisu dostupne na uređaju namještene su putem aplikacije Home Connect.<br>Ostale informacije naći ćete u aplikaciji Home Connect.  |
|  | Zaštita od gužvanja          | Status programa   |
|  | Pauza                        | Status programa   |
| End  | Kraj programa                | Status programa   |

<sup>1</sup> Primjer



## 7 Tipke

Ovdje ćete naći pregled tipki i mogućnosti njihovog namještanja.

| Tipka              | Odabir  | Opis   |
|--------------------|---|--|
| ▷                  | <ul style="list-style-type: none"> <li>▪ pokretanje</li> <li>▪ prekid</li> <li>▪ zaustavljanje</li> </ul>         | <p>Pokretanje, prekid ili zaustavljanje programa. Kada se prikazuje   , možete zaustaviti program. Kada se prikazuje ▷, možete pokrenuti program.</p>  |
| ⏻ (glavna sklopka) | <ul style="list-style-type: none"> <li>▪ uključivanje</li> <li>▪ Stanje pripravnosti/ stanje mirovanja</li> </ul> | <p>Uključite uređaj ili ga stavite u stanje pripravnosti/ stanje mirovanja.</p>  |
| 🔒 3 sec.           | <ul style="list-style-type: none"> <li>▪ aktiviranje</li> <li>▪ deaktiviranje</li> </ul>                          | <p>Aktiviranje ili deaktiviranje zaštite za djecu. Osigurajte ploču od nehotičnog rukovanja. Ako je zaštita za djecu aktivirana i uređaj je isključen, onda zaštita za djecu ostaje aktivirana. → "Zaštita za djecu", <i>Stranica 35</i></p>       |
| ◊                  | Višestruki odabir   | <p>Da biste promijenili neku postavku, pritisćite tipku za odabir ^ ili v dok se na zaslonu ne prikaže željena postavka.</p>   |
| ⚙️ Basic Settings  | Višestruki odabir   | <p>→ "Osnovne postavke", <i>Stranica 39</i></p>  |
| ☆ Favourite        | <ul style="list-style-type: none"> <li>▪ Pohranjivanje</li> <li>▪ Namještanje</li> </ul>                          | <p>Kada pritisnete tipku oko 3 sekunde, pohranit ćete individualne postavke programa. → "Pohranjivanje postavki programa", <i>Stranica 31</i></p> <p>Kada kratko pritisnete tipku, namjestit ćete program s individualnim postavkama programa.</p> |



| Tipka   | Odabir   | Opis   |
|---|--|--|
| Cupboard Dry Plus  | <ul style="list-style-type: none"> <li>■ aktiviranje</li> <li>■ deaktiviranje</li> </ul> | Stupanj sušenja određuje koliko će rublje biti vlažno ili suho po završetku programa.<br>→ "Stupanj sušenja",<br><i>Stranica 26</i>                              |
| Cupboard Dry       | <ul style="list-style-type: none"> <li>■ aktiviranje</li> <li>■ deaktiviranje</li> </ul> | Stupanj sušenja određuje koliko će rublje biti vlažno ili suho po završetku programa.<br>→ "Stupanj sušenja",<br><i>Stranica 26</i>                              |
| Iron Dry           | <ul style="list-style-type: none"> <li>■ aktiviranje</li> <li>■ deaktiviranje</li> </ul> | Stupanj sušenja određuje koliko će rublje biti vlažno ili suho po završetku programa.<br>→ "Stupanj sušenja",<br><i>Stranica 26</i>                              |
|  Less Ironing       | <ul style="list-style-type: none"> <li>■ aktiviranje</li> <li>■ deaktiviranje</li> </ul> | Aktiviranje ili deaktiviranje smanjenja gužvanja. Po završetku programa rublje se okreće u bubnju 120 minuta u pravilnim razmacima kako bi se smanjilo gužvanje. |
|  Gentle             | <ul style="list-style-type: none"> <li>■ aktiviranje</li> <li>■ deaktiviranje</li> </ul> | Aktiviranje ili deaktiviranje blagog sušenja. Temperatura se smanjuje za osjetljive tkanine, primjerice poliakril ili elasthan. Trajanje programa se produljuje. |
|  Finished in      | do 24 sata   | Odredite vrijeme završetka programa. Trajanje programa već je u namještenom broju sati. Nakon pokretanja programa prikazuje se trajanje programa.                |
|  Half Load        | <ul style="list-style-type: none"> <li>■ aktiviranje</li> <li>■ deaktiviranje</li> </ul> | Sušenje pojedinačnih komada rublja ili male količine rublja.   |



| Tipka  | Odabir   | Opis  |
|--|--|---|
|  SmartDry     | aktiviranje  | Nakon što ste oprali rublje u perilici rublja, na sušilici rublja preporučuje se odgovarajući program za sušenje rublja.<br><b>Napomena:</b> Perilica rublja mora imati funkciju Home Connect. Perilica rublja i sušilica rublja moraju biti povezane s kućnom mrežom i registrirane u aplikaciji Home Connect. |
|  Remote Start | <ul style="list-style-type: none"><li>■ aktiviranje</li><li>■ deaktiviranje</li><li>■ otvaranje izbornika Home Connect</li></ul> | → "Daljinsko pokretanje",<br>Stranica 37  |



## 8 Stupanj sušenja

Za svaki automatski program je zadan stupanj sušenja. Stupanj sušenja određuje koliko će rublje biti suho ili vlažno po završetku programa.

| Stupanj sušenja  | Rublje  | Rezultat sušenja   |
|--|---|--|
|  | Višeslojno, debelo rublje koje se dulje suši. | Rublje je suho.  |
|  | Normalno, jednoslojno rublje.                 | Rublje je suho.  |
|  | Normalno, jednoslojno rublje.                 | Rublje je još malo vlažno. Kako biste spriječili gužvanje nakon sušenja, izgladažite rublje ili ga objesite. |

### 8.1 Promjena stupnja sušenja

Za neke automatske programe možete promijeniti stupanj sušenja kako bi rublje bilo suše ili vlažnije.



1. Namjestite neki automatski program.  
→ "Automatski programi", Stranica 27
- ✓ Na zaslonu se prikazuje zadani stupanj sušenja.
2. Pritisnite **Cupboard Dry** , **Cupboard Dry Plus**  ili **Iron Dry** .

**Napomena:** Ako promijenite ovu postavku, postavka ostaje pohranjena u stanju pripravnosti (stanju mirovanja).

### 8.2 Prilagodavanje stupnja sušenja

Ako je rublje previše vlažno nakon sušenja na određenom stupnju sušenja, možete prilagoditi stupanj sušenja.

**Napomena:** Stupanj sušenja možete prilagoditi i u osnovnim postavkama.

1. Namjestite neki automatski program.  
→ "Automatski programi", Stranica 27
- ✓ Na zaslonu se prikazuje zadani stupanj sušenja.
2. Pritisnite i držite pritisnut **Cupboard Dry**  otprilike 3 sekunde.
3. Pritisnite  ili  kako biste prilagodili stupanj sušenja.
4. Pritisnite odabrani stupanj sušenja otprilike 3 sekunde kako biste se vratili na automatski program.

**Napomena:** Ako promijenite ovu postavku, postavka ostaje pohranjena u stanju pripravnosti (stanju mirovanja).

## 9 Programi

Možete sušiti svoje rublje u nekom automatskom ili vremenskom programu.









### 9.1 Automatski programi

Automatski programi su programi u kojima senzori vlage mjere preostalu vlagu u rublju tijekom sušenja. Program završava tek kada je postignut namješteni stupanj sušenja.

Svaki automatski program ima jedan stupanj sušenja → *Stranica 26*. Stupanj sušenja određuje koliko će rublje biti suho ili vlažno po završetku programa.

#### Savjeti

- Odaberite stupanj sušenja prema rublju ili željenom rezultatu sušenja.  
→ "Stupanj sušenja", *Stranica 26*
- Na etiketama za njegu rublja navedene su dodatne upute za odabir programa.



| Program  | Opis  | Maks. punjenje (kg) |
|--|---|---------------------|
| Cottons   | Sušenje otpornih tkanina i pamučnih i lanih tkanina za iskuhavanje.   | 9,0                 |
|  Cottons Eco  | Sušenje otpornih tkanina i pamučnih i lanih tkanina za iskuhavanje. Program za uštedu energije.   | 9,0                 |
| Easy-Care   | Sušenje odjevnih predmeta od sintetike i miješanih materijala.  | 3,5                 |
| Mix   | Sušenje tkanina od pamuka i sintetike.  | 3,0                 |
|  Bed Linen   | Sušenje navlaka i jastučnica te plahti od pamuka.<br><b>Napomena:</b> Okretanje bubnja je optimizirano za sušenje velikih komada rublja.  | 3,5                 |
| Delicates   | Sušenje osjetljivih tkanina od satena, sintetike i miješanih materijala.  | 2,0                 |
|  Down  | Sušenje rublja punjenog perjem, popluna ili perina.<br><b>Napomene</b> <ul style="list-style-type: none"> <li>▪ Odvojeno sušite velike komade rublja, npr. pokrivače ili vreće za spavanje.</li> <li>▪ Po završetku programa protresite rublje kako bi se punjenje raspodijelilo, a vlažne nakupine perja razbile.</li> </ul> | 1,5                 |

| Program          | Opis   | Maks. punjenje (kg) |
|------------------|--|---------------------|
|                  | <ul style="list-style-type: none"> <li>■ Ako sušite jastuk i on nakon završetka programa još nije potpuno suh, osušite ga s vremenskim programom.<br/>→ "Vremenski programi", Stranica 28</li> </ul>   |                     |
| ☒ Hygiene Plus   | Sušenje otpornih tkanina i pamučnih i lanenih tkanina za iskuhavanje.<br><b>Napomena:</b> Posebno prikladan u slučaju povećanih higijenskih zahtjeva.  | 4,0                 |
| Sportswear ☒     | Sušenje sportske odjeće od funkcionalnih vlakana, mikrovlakana i sintetike koja se brzo suši.  | 1,5                 |
| ☒ Shirts/Blouses | Sušenje košulja i bluza od pamuka, lana, sintetike ili miješanih materijala.<br><b>Napomena:</b> Za optimalan učinak sušenja sušite najviše 5 košulja ili 5 bluza. Nakon sušenja izglacajte rublje ili ga objesite. Tada će se preostala vlaga ravnomjerno raspodijeliti.  | 1,5                 |
| 🌀 Super 40'      | Sušenje tkanina od sintetike i laganog pamuka.   | 1,0                 |
| ☒ Towels         | Sušenje otpornih pamučnih i lanenih ručnika i ogrtača za iskuhavanje.  | 6,0                 |
| App programs ☒   | Odaberite ostale programe izravno putem aplikacije Home Connect.<br>Opis programa naći ćete u aplikaciji Home Connect. Opis programa naći ćete u aplikaciji .<br><b>Napomena:</b> Vaš uređaj mora biti povezan s kućnom mrežom i biti registriran u vašoj aplikaciji Home Connect.<br>→ "Home Connect ", Stranica 35 | –                   |

## 9.2 Vremenski programi

Vremenski programi su programi s određenim trajanjem programa ili koji se može namjestiti. Program završava nakon isteka vremena čak i ako rublje npr. još nije suho. Vremenski programi su prikladni za sušenje pojedinačnih ili tankih odjevnih predmeta.

**Savjet:** Na etiketama za njegu rublja navedene su dodatne upute za odabir programa.

| Program  | Opis   | Maks. punjenje (kg) |
|--|--|---------------------|
|  Time Program Warm | Sušenje svih vrsta tekstila osim vune i svile.<br>Prikladan za prethodno osušeno ili lagano vlažno rublje i za dosušivanje višeslojnih, debljih komada odjeće.   | 3,0                 |
| App programs      | Odaberite ostale programe izravno putem aplikacije Home Connect.<br>Opis programa naći ćete u aplikaciji Home Connect. Opis programa naći ćete u aplikaciji .<br><b>Napomena:</b> Vaš uređaj mora biti povezan s kućnom mrežom i biti registriran u vašoj aplikaciji Home Connect.<br>→ "Home Connect ", Stranica 35 | –                   |

## 10 Pribor

Upotrebljavajte samo originalni pribor. Usklađen je s vašim uređajem.

**Napomena:** Neki pribor je dostupan u drugim bojama. Kontaktirajte → "Servisna služba", Stranica 51.

|   | Korištenje  | Narudžbeni broj |
|---|---|-----------------|
| Komplet za spajanje                           | Stavite uređaj na odgovarajuću perilicu rublja istog proizvođača te iste širine i dubine da ne zauzima mnogo mjesta.  | WTZ27510        |
| Komplet za spajanje s izvlačnom radnom pločom | Stavite uređaj na odgovarajuću perilicu rublja istog proizvođača te iste širine i dubine da ne zauzima mnogo mjesta. Uređaj možete lakše puniti i prazniti s izvlačnom radnom pločom. | WTZ27500        |
| Y-razdjelnik                                  | Priključite odvodno crijevo za vodu dodatnog uređaja na isti odvod sifona.  | 15000490        |
| Sredstvo za čišćenje uređaja                  | Rezervni dio za funkciju intenzivnog čišćenja uređaja.  | 00311829        |
| Podest  | Uređaj postavite u povišeni položaj kako biste ga lako mogli puniti i prazniti.   | WTZPW20D        |

## 11 Rublje

### 11.1 Priprema rublja

#### POZOR!

Predmeti, koji su ostali u odjevnim predmetima, mogu oštetiti odjevne predmete i bubanj.

- ▶ Prije rada izvadite sve predmete iz džepova odjevnih predmeta.

#### Napomena

Kad pripremate rublje, zaštitite uređaj i tekstil.

- Iščetkajte pijesak i zemlju
- Razvrstajte rublje prema boji i vrsti tekstila i pridržavajte se oznaka za održavanje
- Zatvorite patentne zatvarače, čičak zatvarače, kukice i ušice
- Skinite kukice za zavjese i izvadite olovne trake

- Rublje stavljajte rašireno u bubanj
- Rublje centrifugirajte prije sušenja

## 12 Osnovno rukovanje

### 12.1 Uključivanje uređaja

**Napomena:** Ako uređaj uključujete prvi put, nakon što ga priključite u napajanje, postupak uključivanja traje do jedne minute.

**Zahtjev:** Uređaj mora biti stručno postavljen i priključen.

→ "Postavljanje i priključivanje",  
Stranica 12

- ▶ Pritisnite  .  
Postupak uključivanja traje nekoliko sekundi.

**Napomena:** Osvjetljenje bubnja se gasi automatski.

### 12.2 Namještanje programa

1. Pritisnite željeni program.  
→ "Programi", Stranica 27

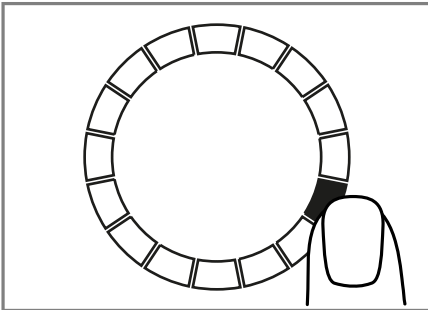

- ✓ Na zaslonu se prikazuju postavke programa.
- 2. Ako želite, prilagodite postavke programa.

### 12.3 Pohranjivanje postavki programa

Možete pohraniti individualne postavke programa kao favorite.

#### Zahtjevi

- Neki program je namješten.  
→ "Namještanje programa",  
Stranica 31
- Postavke programa su prilagođene.
- ▶ Pritisnite i držite pritisnut ☆ **Favourite** otprilike 3 sekunde.

Za pozivanje pohranjenog programa pritisnite ☆ **Favourite** .

**Napomena:** Za prebrisanje pohranjenog programa ponovite korake.

### 12.4 Stavljanje rublja

**Napomena:** Kako biste spriječili gužvanje, pridržavajte se maksimalnog punjenja za programe.

→ "Programi", Stranica 27

#### Zahtjevi

- Rublje je pripremljeno i sortirano.  
→ "Rublje", Stranica 30
  - Bubanj je prazan.
1. Otvorite vrata.
  2. Stavite rublje u bubanj.
  3. Zatvorite vrata.
- Provjerite da rublje nije zaglavljeno u vratima.

### 12.5 Pokretanje programa

**Zahtjev:** Neki program je namješten.  
→ "Namještanje programa",  
Stranica 31

- ▶ Pritisnite  .
- ✓ Na zaslonu se prikazuje trajanje programa ili vrijeme završetka programa.

## hr rukovanje

- ✓ Po završetku programa na zaslonu se prikazuje: "End" .

**Napomena:** Kada se pojavi "Hot" , uređaj hladi rublje.  
Kada se ugasi "Hot" , rublje je ohlađeno.

## 12.6 Dodavanje rublja

Nakon pokretanja programa možete izvaditi ili dodati rublje u svakom trenutku.

1. Pritisnite **||▷** .

Postupak hlađenja započinje automatski nakon otprilike 30 sekundi i hladi rublje dok se bubanj okreće. Ako želite izbjeći ili prekinuti postupak hlađenja, otvorite vrata.  
→ "Zaslon", *Stranica 22*

2. Otvorite vrata.
3. Dodajte ili izvadite rublje.
4. Zatvorite vrata.
5. Pritisnite **||▷** .

## 12.7 Prekid programa

1. Pritisnite **||▷** .
2. Otvorite vrata.
3. Izvadite rublje.  
→ "Vađenje rublja", *Stranica 32*

## 12.8 Vađenje rublja

1. Otvorite vrata.
2. Izvadite rublje iz bubnja.

## 12.9 Uređaj stavite u stanje pripravnosti (stanje mirovanja)

- ▶ Pritisnite **⏻** .

## 12.10 Filtar za niti

Tijekom sušenja niti iz rublja sakupljaju se u filtru za niti. Filtar za niti štiti uređaj od niti.

### Čišćenje filtra za niti

Ako je završen program čišćenja ili se na zaslonu prikaže napomena tijekom rada, očistite filtar za niti.

**Napomena:** Ako ne čistite uređaj kako je opisano, to može utjecati na rad uređaja.

### Zahtjevi

- Na zaslonu se prikazuje nakon sušenja: "End"
- ili se na zaslonu prikazuje tijekom rada: .

1. Otvorite vrata.
2. Uklonite niti iz vrata.

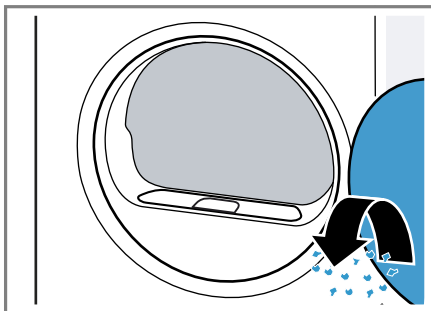

3. Izvadite dvodijelni filtar za niti.

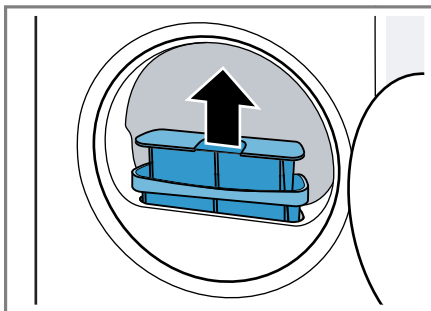



4. Uklonite niti iz udubljenja.

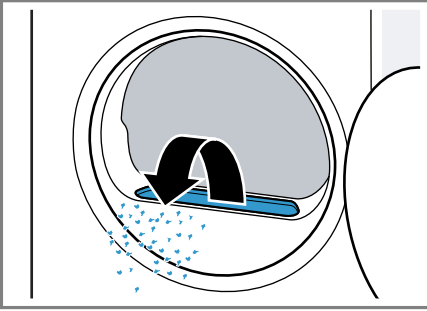

Pobrinite se da niti ne padnu u kanal za zrak.

5. Odvojite dvodijelni filtar za niti.

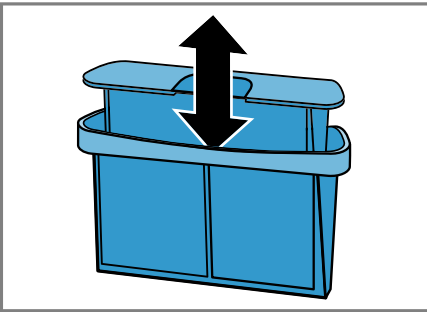

6. Otvorite oba filtra za niti.

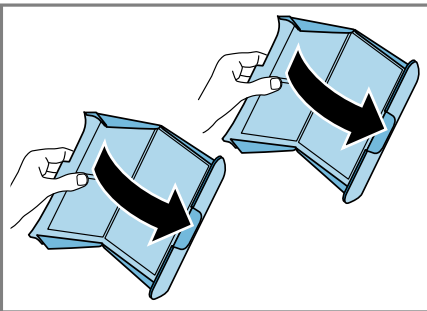

7. Uklonite niti.

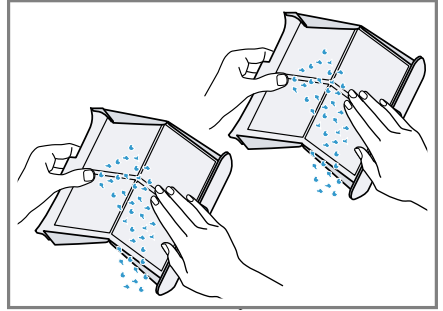

8. Temeljito očistite oba filtra za niti pod mlazom tople vode i obrišite ih.

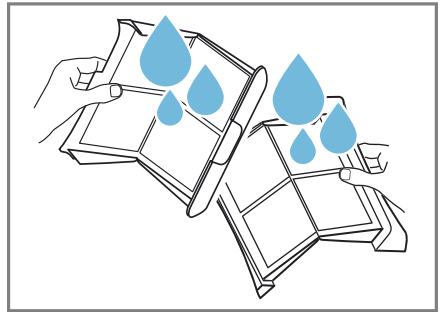

9. Zatvorite i sastavite oba filtra za niti.

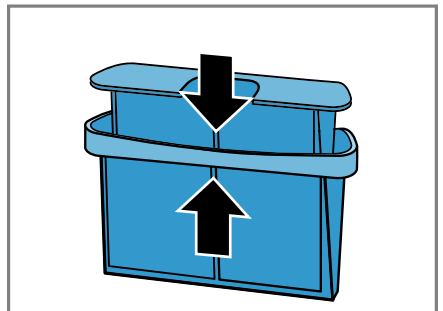

10. Umetnite dvodijelni filter za niti.

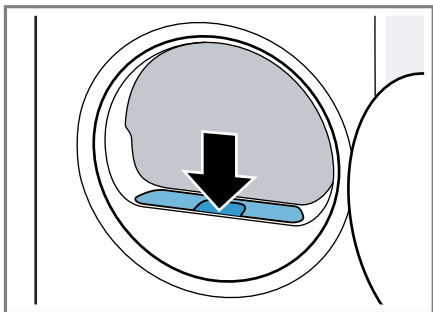

11. Zatvorite vrata.

## 12.11 Sakupljač kondenzata

Tijekom sušenja nastaje kondenzat koji uređaj koristi za automatsko čišćenje. Kondenzat se tvornički sakuplja u sakupljaču kondenzata u uređaju.

**Napomena:** Koristite ovaj uređaj s isporučanim odvodnim crijevom za vodu. Ako priključite odvodno crijevo za vodu → *Stranica 14*, ne morate redovito isprazniti sakupljač kondenzata → *Stranica 34*.

### Pražnjenje sakupljača kondenzata

Ako je završen program čišćenja ili se na zaslonu prikaže napomena tijekom rada, ispraznite sakupljač kondenzata.

### Zahtjevi

- Na zaslonu se prikazuje nakon sušenja: "End"
- ili se na zaslonu prikazuje tijekom rada: .

1. Sakupljač kondenzata izvucite vo-doravno.

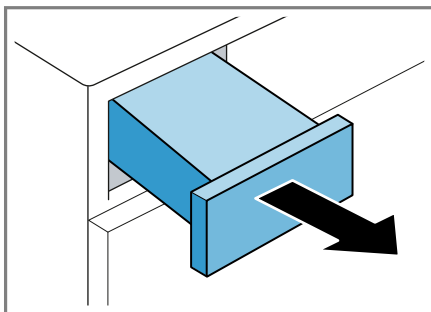

2. Ispraznite sakupljač kondenzata.

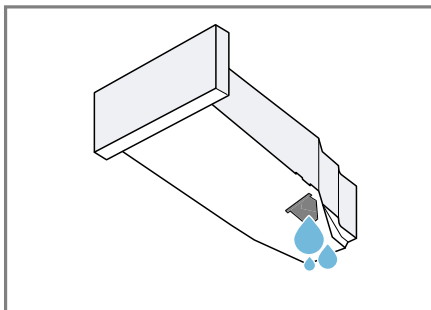

Redovito provjerite filter sakupljača kondenzata → *Stranica 43* i očistite onečišćeni filter.

Pazite da umetnete sakupljač kondenzata prije rada uređaja.  
→ "Umetanje sakupljača kondenzata", *Stranica 35*

## Umetanje sakupljača kondenzata

- ▶ Umetnite sakupljač kondenzata do graničnika.

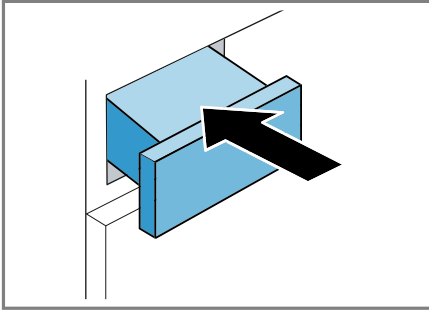

## 13 Zaštita za djecu

Osigurajte uređaj od nehotičnog rukovanja pomoću upravljačkih elemenata.

### 13.1 Aktiviranje zaštite za djecu

- ▶ Pritisnite i držite pritisnut  **3 sec.** otprilike 3 sekunde.
- ✓ Upravljački elementi su blokirani.
- ✓ Zaštita za djecu ostaje aktivirana i u stanju pripravnosti (Standby) uređaja ili u slučaju nestanka struje.

### 13.2 Deaktiviranje zaštite za djecu

**Zahtjev:** Uređaj mora biti uključen kako biste deaktivirali zaštitu za djecu.

- ▶ Pritisnite i držite pritisnut  **3 sec.** otprilike 3 sekunde.

## 14 Home Connect

Ovaj uređaj ima mogućnost mrežnog povezivanja. Uređaj povežite s mobilnim uređajem kako biste preko aplikacije Home Connect mogli rukovati funkcijama, prilagođavati postavke ili nadzirati trenutačno radno stanje. Usluge Home Connect nisu dostupne u svim zemljama. Dostupnost funkcije Home Connect ovisi o dostupnosti usluga Home Connect u vašoj zemlji. Informacije o tome naći ćete na: [www.home-connect.com](http://www.home-connect.com).

Aplikacija Home Connect pritom vas vodi kroz čitavi postupak prijave. Slijedite upute navedene u aplikaciji Home Connect kako biste namjestili postavke.

### Savjeti

- Pridržavajte se uputa iz priloženih dokumenata za Home Connect.
- Pridržavajte se i napomena u aplikaciji Home Connect.

### Napomene

- Pridržavajte se sigurnosnih napomena u ovim uputama za uporabu i provjerite primjenjuju li se i kada uređajem rukujete putem aplikacije Home Connect.  
→ "Sigurnost", *Stranica 4*
- Rukovanje na uređaju uvijek ima prednost. Tada nije moguće rukovanje putem aplikacije Home Connect.

## 14.1 Namještanje aplikacije Home Connect

1. Instalirajte aplikaciju Home Connect na mobilnom krajnjem uređaju.



1

2. Pokrenite aplikaciju Home Connect i namjestite pristup za Home Connect.

Aplikacija Home Connect vas pritom vodi kroz čitavi postupak prijave.

## 14.2 Namještanje Home Connect

### Zahtjevi

- Aplikacija Home Connect je postavljena na mobilnom krajnjem uređaju.
  - Aktiviran je Wi-Fi na routeru.
  - Uređaj na mjestu postavljanja ima pristup kućnoj WLAN mreži (Wi-Fi).
1. Pritisnite i držite pritisnut **Remote Start** otprilike 3 sekunde.
  2. Slijedite upute u aplikaciji Home Connect.

## 14.3 Izbornik Home Connect

U izborniku Home Connect možete naći sve postavke Home Connect.

### Pozivanje izbornika Home Connect

- ▶ Pritisnite i držite pritisnut **Remote Start** najmanje 3 sekunde.
- ✓ Na zaslonu se prikazuje prva postavka izbornika Home Connect.

### Kretanje po izborniku Home Connect

- ▶ Kratko pritisnite **Remote Start** dok se na zaslonu ne prikaže željena postavka.

### Izlaz iz izbornika Home Connect

- ▶ Pritisnite i držite pritisnut **Remote Start** najmanje 3 sekunde.

## 14.4 Aktiviranje Wi-Fi veze na uređaju

### Zahtjevi

- Pozvali se izbornik Home Connect.  
→ "Pozivanje izbornika Home Connect", *Stranica 36*
- Na zaslonu se prikazuje **oFF**.
- ▶ Pritisnite tipku **||▷** za promjenu postavke.
- ✓ Na zaslonu se prikazuje **on** kada je aktivirana Wi-Fi veza.

**Napomena:** Kada je aktivirana Wi-Fi veza, na zaslonu se naizmjenično prikazuje **on** i jačina signala Wi-Fi veze.

---

<sup>1</sup> Apple App Store i logotip Apple App Store trgovačke su marke tvrtke Apple Inc. Google Play i logotip Google Play trgovačke su marke tvrtke Google LLC.

## 14.5 Deaktiviranje Wi-Fi veze na uređaju

### Zahtjevi

- Pozvali se izbornik Home Connect.  
→ "Pozivanje izbornika Home Connect", Stranica 36
- Na zaslonu se prikazuje **on**.
- ▶ Pritisnite tipku **||▷** za promjenu postavke.
- ✓ Na zaslonu se prikazuje **oFF** kada je deaktivirana Wi-Fi veza.

## 14.6 Resetiranje mrežnih postavki uređaja

### Zahtjevi

- Pozvali se izbornik Home Connect.  
→ "Pozivanje izbornika Home Connect", Stranica 36
- Na zaslonu se prikazuje "rES" .
- ▶ Pritisnite i držite pritisnut **||▷** najmanje 3 sekunde.
- ✓ Mrežne postavke se resetiraju.

## 14.7 Daljinsko pokretanje

Omogućite daljinsko pokretanje uređaja putem aplikacije Home Connect.

### Napomena

Daljinsko pokretanje se može deaktivirati iz sigurnosnih razloga u sljedećim uvjetima:

- Otvaraju se vrata uređaja.
- Pritišće se **||▷** .
- Pritišće se **⏏ Remote Start** .
- Nakon nestanka struje.

## Aktiviranje daljinskog pokretanja

### Zahtjevi

- Uređaj je povezan s vašom kućnom WLAN mrežom (WiFi).
- Uređaj je povezan s aplikacijom Home Connect.
- Odabran je program.
- Vrata uređaja su zatvorena.

- ▶ Pritisnite **⏏ Remote Start** .
- ✓ **⏏ Remote Start** svijetli i uređaj je omogućen za daljinsko pokretanje putem aplikacije Home Connect.

## Deaktiviranje daljinskog pokretanja

- ▶ Pritisnite **⏏ Remote Start** .
- ✓ **⏏ Remote Start** se gasi.

## 14.8 Preporuka za pametan odabir programa

Nakon što ste oprali rublje u perilici rublja, na sušilici rublja preporučuje se odgovarajući program za sušenje rublja.

Kako bi se odredio optimalni program sušenja, vaši uređaji moraju prenijeti i primiti informacije.

Pridržavajte se sljedećeg:

- Perilica rublja mora biti uređaj s funkcijom Home Connect.
- Perilica rublja i sušilica rublja moraju biti povezane s kućnom mrežom i registrirane u aplikaciji Home Connect.

## Uporaba preporuke za pametan odabir programa

1. Pritisnite **⊞ SmartDry** .
  - ✓ Uređaj određuje odgovarajući program. Za prekid ili promjenu preporuke programa namjestite neki drugi program ili prebacite uređaj u stanje pripravnosti (Standby).
  - ✓ Ako uređaj pronađe odgovarajući program, onda svijetli indikator programa i na zaslonu se prikazuju informacije o programu.
  - ✓ Ako uređaj ne pronađe odgovarajući program, javlja se zvučni signal i na zaslonu se prikazuje "- -" .
2. Pritisnite **||▷** .

## Napomena

Zašto moja sušilica rublja ne može preporučiti program?

- Nije pronađen odgovarajući program sušenja za odabrani program pranja na sušilici rublja.
- Nema podataka o zadnjem programu pranja. Podaci su pohranjeni 24 sata i onda se brišu.
- Program pranja je prekinut. Program pranja mora biti završen za analizu.

Ova prva registracija priprema je za korištenje funkcijama Home Connect i potrebna je tek u trenutku kada se prvi put poželite koristiti funkcijom Home Connect.

**Napomena:** Vodite računa da se funkcije Home Connect mogu upotrebljavati samo u kombinaciji s aplikacijom Home Connect. Informacije o zaštiti podataka možete pozvati u aplikaciji Home Connect.

## 14.9 Dijagnoza na daljinu

Servisna služba može pristupiti vašem uređaju putem dijagnoze na daljinu ako se s odgovarajućim zahtjevom obraćate servisnoj službi, ako je vaš uređaj povezan s Home Connect poslužiteljem i ako je dijagnoza na daljinu dostupna u zemlji u kojoj upotrebljavate uređaj.

**Savjet:** Više informacija i napomene za dostupnost dijagnoze na daljinu u svojoj zemlji možete pronaći pod Usluge/podrška na lokalnoj internetskoj stranici: [www.home-connect.com](http://www.home-connect.com).

## 14.10 Zaštita podataka

Obratite pozornost na napomene o zaštiti podataka.

Pri prvom povezivanju uređaja s mrežom spojenom na internet, uređaj prenosi sljedeće kategorije podataka na poslužitelj Home Connect (prva registracija):

- Jedinstveni identifikator uređaja (sastoji se od ključeva uređaja kao i MAC adrese ugrađenog Wi-Fi komunikacijskog modula).
- Sigurnosni certifikat Wi-Fi komunikacijskog modula (za informacijsko-tehničku zaštitu veze).
- Aktualnu verziju softvera i hardvera vašeg kućanskog uređaja.
- Status eventualnog prethodnog vraćanja na tvorničke postavke.

## 15 Osnovne postavke

Možete namjestiti osnovne postavke uređaja prema svojim potrebama.



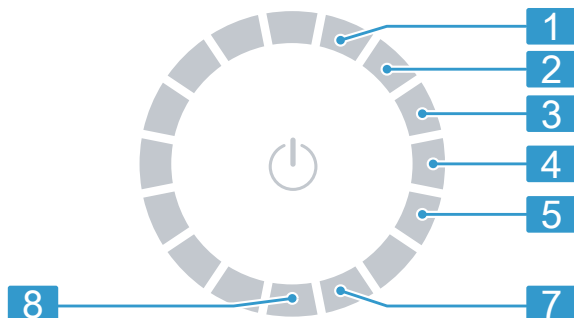

### 15.1 Pregled osnovnih postavki



| Položaj | Osnovna postavka               | Odabir   | Opis   |
|---------|--------------------------------|--|--|
| 1       | Zvučni signal za kraj programa | 0 (isključeno)<br>1 (tiho)<br>2 (srednje)<br>3 (glasno)<br>4 (jako glasno) | Namjestite jačinu zvučnog signala po završetku programa.         |
| 2       | Zvučni signal tipki            | 0 (isključeno)<br>1 (tiho)<br>2 (srednje)<br>3 (glasno)<br>4 (jako glasno) | Namjestite jačinu zvučnog signala pri odabiru tipki.             |
| 3       | Svjetlina zaslona              | 1 (malo)<br>2 (srednje)<br>3 (jako)<br>4 (vrlo jako)                       | Namjestite svjetlinu zaslona.                                    |
| 4       | Stupanj sušenja                | 0<br>1<br>2<br>3   | Prilagodite stupanj sušenja.<br>→ "Stupanj sušenja", Stranica 26 |
| 5       | Čišćenje uređaja               | CP1<br>CP2   | Pokrenite čišćenje uređaja.<br>→ "Čišćenje uređaja", Stranica 40 |
| 7       | Brojač programa                |  | Prikaz broja pokrenutih programa.                                |

## 15.2 Promjena osnovnih postavki

**Zahtjev:** Na zaslonu se prikazuju sve dodatne tipke.

1. Kako biste pozvali osnovne postavke, pritisnite  **Basic Settings**.
2. Odaberite željenu osnovnu postavku.  
→ "Pregled osnovnih postavki", Stranica 39
3. Za promjenu vrijednosti pritisnite  ili .
4. Kako biste resetirali uređaj na tvorničke postavke, pritisnite  i držite oko 3 sekunde.
5. Pritisnite  **Basic Settings** kako biste spremili postavke.

## 16 Čišćenje uređaja

Uređaj nudi programe čišćenja za jednostavno i intenzivno čišćenje uređaja.

### 16.1 Pripremanje čišćenja uređaja

#### Pripremanje uređaja za čišćenje uređaja

Pripremite uređaj prije čišćenja uređaja.

#### Zahtjevi

- Bubaš je prazan.
  - Uređaj je u stanju pripravnosti (Standby).
1. Očistite filtar za niti.  
→ "Čišćenje filtra za niti", Stranica 32

2. Sakupljač kondenzata izvucite u potpunosti i ispraznite.  
→ "Pražnjenje sakupljača kondenzata", Stranica 34

#### Pripremanje sakupljača kondenzata za čišćenje uređaja

Ako odvodite kondenzat uređaja odvodnim crijevom, pripremite sakupljač kondenzata prije čišćenja uređaja.

1. Izvadite čep iz udubljenja na gornjoj strani.

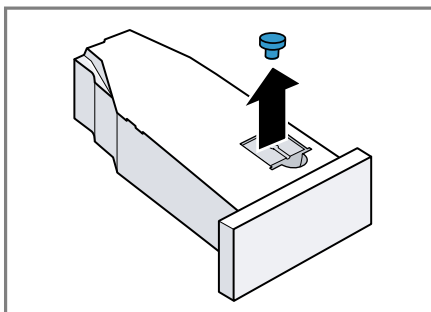

2. Umetnite čep na donjoj strani.

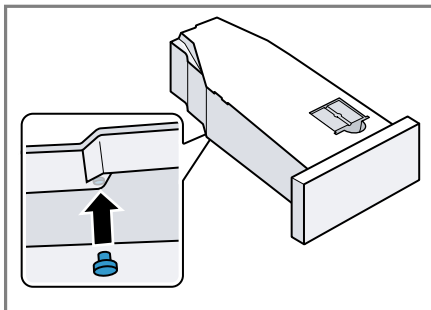

3. Očistite filtar u sakupljaču kondenzata.



## 16.2 Pozivanje čišćenja uređaja

**Zahtjev:** Čišćenje uređaja je pripremljeno.

→ "Pripremanje čišćenja uređaja",  
Stranica 40

### 1. Pritisnite .

Postupak uključivanja traje nekoliko sekundi.

### 2. Pritisnite **Basic Settings**.

### 3. Program namjestite u položaj 5.

- ✓ Na zaslonu se naizmjenično pojavljuju "CP1" i trajanje programa.

## 16.3 Provođenje jednostavnog čišćenja uređaja

Provedite jednostavno čišćenje uređaja kako biste uklonili lagano taloženje prljavštine u uređaju.

### Napomene

- Jednostavno čišćenje uređaja traje oko 1 sat.
- Uređaj vas podsjeća na jednostavno čišćenje uređaja nakon duljeg vremena korištenja. Prije početka i po završetku programa na zaslonu se prikazuje napomena "CA-rE". Ova napomena se ponovno pojavljuje sve dok ne provedete jednostavno čišćenje uređaja.

### Zahtjevi

- Čišćenje uređaja je pripremljeno.  
→ "Pripremanje čišćenja uređaja",  
Stranica 40
  - Čišćenje uređaja je pozvano.  
→ "Pozivanje čišćenja uređaja",  
Stranica 41
1. Ulijte oko 1,5 l tople vode u sakupljač kondenzata.  
Vodoravno držite napunjeni sakupljač kondenzata kako tekućina ne bi iscurila.

2. Umetnite sakupljač kondenzata da se uglavi.
3. Pritisnite .
- ✓ Čišćenje uređaja započinje i javlja se zvučni signal.
- ✓ Na zaslonu se prikazuje "End" po završetku čišćenja uređaja i javlja se zvučni signal.
4. Sakupljač kondenzata izvucite vodoravno i ispraznite.  
→ "Pražnjenje sakupljača kondenzata", Stranica 34
5. Ako odvodite kondenzat odvodnim crijevom:
  - Uklonite čep s donje strane sakupljača kondenzata.
  - Umetnite čep u udubljenje na gornjoj strani sakupljača kondenzata.
6. Umetnite sakupljač kondenzata da se uglavi.

## 16.4 Provođenje intenzivnog čišćenja uređaja

Provedite intenzivno čišćenje uređaja kako biste uklonili tvrdokorno taloženje prljavštine u uređaju kao i neugodne mirise nakon vremena nekorisćenja više od mjesec dana.

### Napomene

- Intenzivno čišćenje uređaja traje otprilike 4 sata i ne smije se prekinuti.
- Za intenzivno čišćenje uređaja potrebno vam je originalno sredstvo za čišćenje uređaja.  
→ "Pribor", Stranica 30



### **UPOZORENJE** **Opasnost od ozljede!**

Uporaba neoriginalnih rezervnih dijelova i neoriginalnog pribora je opasna.

- ▶ Upotrebjavajte samo originalne rezervne dijelove i originalni pribor proizvođača.

## Pokretanje intenzivnog čišćenja uređaja

### Zahtjevi

- Čišćenje uređaja je pripremljeno.  
→ "Pripremanje čišćenja uređaja",  
Stranica 40
  - Čišćenje uređaja je pozvano.  
→ "Pozivanje čišćenja uređaja",  
Stranica 41
1. Pritisnite .
  - ✓ Na zaslonu se naizmjenično pojavljuju "CP2" i trajanje programa.
  2. **POZOR!** Pogrešno doziranje omekšivača, deterdženta, sredstva za njegu rublja i sredstva za čišćenje može utjecati na rad uređaja.
    - ▶ Pridržavajte se preporuka za doziranje proizvođača.Ulijte jednu bocu sredstva za čišćenje uređaja i oko 1,5 l tople vode u sakupljač kondenzata.  
Vodoravno držite napunjeni sakupljač kondenzata kako tekućina ne bi iscurila.
  3. Umetnite sakupljač kondenzata da se uglavi.
  4. Pritisnite .
  - ✓ Čišćenje uređaja započinje i javlja se zvučni signal.
  - ✓ Nakon otprilike 3 sata uređaj zaustavlja čišćenje uređaja, a na zaslonu se prikazuje preostalo trajanje programa.
  5. Sakupljač kondenzata izvucite vodoravno i ispraznite.
  6. Ulijte oko 1,5 l tople vode u sakupljač kondenzata.
  7. Sakupljač kondenzata pažljivo zakrenite vodoravno i ispraznite kako biste isprali ostatke sredstva za čišćenje uređaja.

## Nastavak intenzivnog čišćenja uređaja

1. Ulijte oko 1,5 l tople vode u sakupljač kondenzata.  
Vodoravno držite napunjeni sakupljač kondenzata kako tekućina ne bi iscurila.
2. Umetnite sakupljač kondenzata da se uglavi.
3. Pritisnite .
- ✓ Čišćenje uređaja se nastavlja.
- ✓ Na zaslonu se prikazuje "End" po završetku čišćenja uređaja i javlja se zvučni signal.
4. Sakupljač kondenzata izvucite vodoravno i ispraznite.
5. Ako odvodite kondenzat odvodnim crijevom:
  - Uklonite čep s donje strane sakupljača kondenzata.
  - Umetnite čep u udubljenje na gornjoj strani sakupljača kondenzata.
6. Umetnite sakupljač kondenzata da se uglavi.

---

## 17 Čišćenje i održavanje

Kako bi vam uređaj dugo ostao funkcionalan, pažljivo ga čistite i održavajte.

### 17.1 Savjeti za čišćenje i održavanje

|   |  |
|---|--|
| Kućište i upravljačke elemente obrišite samo vodom i vlažnom krpom. | Dijelovi uređaja ostat će čisti i higijenski ispravni. |
| Odmah uklonite sve ostatke deterdženta, spreja ili druge ostatke.   | Svježiji talozi mogu se lakše ukloniti bez ostataka.   |

|   |  |
|---|--|
| Vrata uređaja ostavite otvorena nakon korištenja. | Zaostala voda može se osušiti i smanjuje se nastajanje neugodnih mirisa u uređaju. |
|---|--|

## 17.2 Senzor vlage

Senzor vlage ovog uređaja određuje koliko je vlažno vaše rublje tijekom sušenja. Ovisno o preostaloj vlazi, uređaj mijenja trajanje automatskog programa.

### Čišćenje senzora vlage

Na senzoru vlage mogu se nakon nekog vremena nataložiti ostaci kamena, deterdženata i sredstava za njegu. Redovito očistite senzor vlage.

#### **POZOR!**

Tvrdi ili hrapavi predmeti mogu oštetiti senzor vlage.

- ▶ Ne upotrebljavajte tvrde ili hrapave predmete, abrazivna sredstva ili čeličnu vunu za čišćenje.

**Napomena:** Ako ne čistite uređaj kako je opisano, to može utjecati na rad uređaja.

1. Otvorite vrata.
2. Senzor vlage očistite spužvicom.

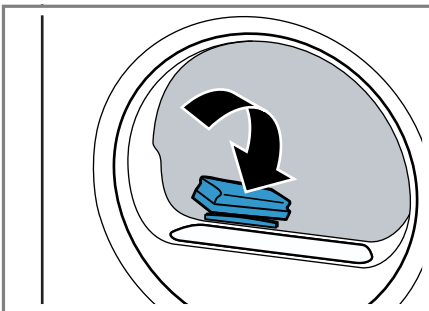

## 17.3 Filtar sakupljača kondenzata

Tijekom sušenja niti iz rublja dospijevaju u kondenzat. Filtar u sakupljaču kondenzata štiti uređaj od niti.

### Očistite filtara sakupljača kondenzata.

Filtar se čisti automatski tijekom pražnjenja sakupljača kondenzata. Redovito provjerite filtara i očistite onečišćeni filtara.

1. Ispraznite sakupljač kondenzata.  
→ "Pražnjenje sakupljača kondenzata", Stranica 34

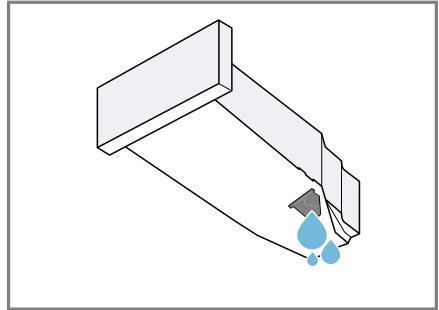

2. Izvadite filtara.

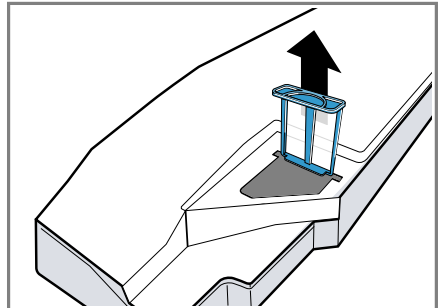

3. Operite filtara pod mlazom tople vode ili u perilici posuđa.

**hr** Čišćenje i održavanje

4. Umetnite filtar do graničnika.

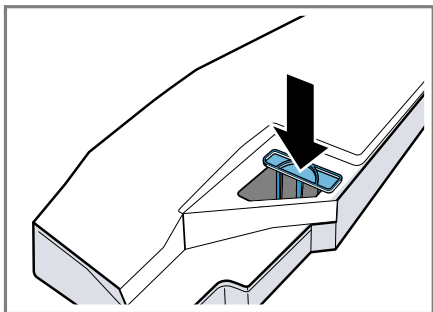

5. Umetnite sakupljač kondenzata.  
→ "Umetanje sakupljača kondenzata", Stranica 35

## 18 Uklanjanje smetnji

Manje smetnje na svom uređaju možete samostalno ukloniti. Iskoristite informacije za uklanjanje smetnji prije nego što se obratite servisnoj službi. Tako ćete izbjeći nepotrebne troškove.

### UPOZORENJE

#### Opasnost od strujnog udara!

Nestručni popravci su opasni.

- ▶ Popravke na uređaju smije vršiti samo obučeno stručno osoblje.
- ▶ Za popravak uređaja smiju se upotrebljavati samo originalni rezervni dijelovi.
- ▶ Ako je mrežni priključni vod ovog uređaja oštećen, kako bi se izbjegle opasnosti, može ga zamijeniti jedino proizvođač ili njegova servisna služba ili slična kvalificirana osoba.

| Kvar   | Uzrok i rješavanje problema   |
|--|---|
| "Hot" i bubanj se okreće.  | Postupak hlađenja aktivan.<br><ol style="list-style-type: none"> <li>1. Nema pogreške.</li> <li>2. Tijekom postupka hlađenja ne mijenjajte program.</li> </ol> <p><b>Napomena:</b> Postupak hlađenja traje do 10 minuta. Možete dalje koristiti uređaj.</p>   |
| Brujanje.  | Aktivan kompresor.<br><ul style="list-style-type: none"> <li>▶ Nema pogreške - normalan zvuk.</li> </ul>  |
| Zaslon je ugašen i   ▷ treperi.  | Način uštede energije je aktiviran.<br><ul style="list-style-type: none"> <li>▶ Pritisnite bilo koju tipku.</li> <li>✓ Zaslon ponovno svijetli.</li> </ul>  |
| "CArE"   | Nakon nekog vremena korištenja uređaj automatski preporučuje jednostavno čišćenje uređaja.<br><ul style="list-style-type: none"> <li>▶ Provođenje jednostavnog čišćenja uređaja na uređaju.<br/> → "Čišćenje uređaja", Stranica 40</li> </ul>   |
|  | Filtar za niti je onečišćen.<br><ul style="list-style-type: none"> <li>▶ → "Čišćenje filtra za niti", Stranica 32</li> </ul>  |
| Uređaj ne funkcionira.   | Mrežni utikač iz mrežnog priključnog voda nije utaknut.<br><ul style="list-style-type: none"> <li>▶ Priključite uređaj na strujnu mrežu.</li> </ul> <hr/> <p>Osigurač u ormariću s osiguračima je iskočio.<br/> <ul style="list-style-type: none"> <li>▶ Provjerite osigurač u ormariću s osiguračima.</li> </ul> <hr/> <p>Opskrba strujom je prekinuta.<br/> <ul style="list-style-type: none"> <li>▶ Provjerite funkcionira li rasvjeta ili drugi uređaji u prostoriji.</li> </ul> </p></p> |

| Kvar                                     | Uzrok i rješavanje problema   |
|--|---|
| Uređaj pauzira, ali se bubanj okreće.    | Postupak hlađenja aktivan.<br>▶ Nema pogreške - nikakva radnja nije potrebna.   |
| Home Connect ne radi ispravno.           | Mogući su različiti uzroci.<br>▶ Idite na <a href="http://www.home-connect.com">www.home-connect.com</a> .  |
| Nije uspostavljena veza s kućnom mrežom. | Wi-Fi je isključen.<br>▶ Aktiviranje Wi-Fi veze na uređaju.<br>→ " <i>Aktiviranje Wi-Fi veze na uređaju</i> ", <i>Stranica 36</i> .   |
|  | Wi-Fi je aktiviran, ali se veza s kućnom mrežom ne može uspostaviti.<br><b>1.</b> Provjerite je li kućna mreža dostupna.<br><b>2.</b> Ponovno povežite uređaj s kućnom mrežom.<br>→ " <i>Namještanje Home Connect</i> ", <i>Stranica 36</i>                           |
| Gužvanje.                                | Količina rublja je prevelika.<br>▶ Pridržavajte se maksimalne količine rublja<br>→ " <i>Programi</i> ", <i>Stranica 27</i> .  |
|  | Rublje predugo stoji u bubnju nakon sušenja.<br><b>1.</b> Izvadite rublje iz bubnja odmah nakon sušenja.<br><b>2.</b> Raširite komade rublja radi hlađenja.   |
|  | Namješten je neprikladan program za vrstu tkanine.<br>▶ Namjestite prikladan program za vrstu tkanine.<br>→ " <i>Programi</i> ", <i>Stranica 27</i>   |
|  | Rublje lako za održavanje predugo se sušilo.<br>▶ → " <i>Promjena stupnja sušenja</i> ", <i>Stranica 26</i> .<br>▶ → " <i>Prilagođavanje stupnja sušenja</i> ", <i>Stranica 26</i> .  |
|  | Zaštita od gužvanja nije aktivirana.<br>▶ Aktivirajte zaštitu od gužvanja.<br>→ " <i>Tipke</i> ", <i>Stranica 24</i>  |
| ☹ i prekinut program.                    | Sakupljač kondenzata je napunjen.<br><b>1.</b> → " <i>Pražnjenje sakupljača kondenzata</i> ", <i>Stranica 34</i> .<br><b>2.</b> → " <i>Umetanje sakupljača kondenzata</i> ", <i>Stranica 35</i> .<br><b>3.</b> → " <i>Pokretanje programa</i> ", <i>Stranica 31</i> . |
|  | Odvodno crijevo za vodu je savijeno ili zaglavljeno.<br><b>1.</b> Provjerite da odvodno crijevo za vodu nije savijeno ili zaglavljeno.<br><b>2.</b> Odvodno crijevo za vodu postavite tako da nije savijeno.  |
|  | Odvodno crijevo za vodu nije ispravno priključeno.  |

| <b>Kvar</b>  | <b>Uzrok i rješavanje problema</b>  |
|--|---|
| ☹ i prekinut program.  | <ul style="list-style-type: none"> <li>▶ Provjerite je li odvodno crijevo za vodu ispravno priključeno.</li> <li>→ <i>"Priključivanje odvodnog crijeva za vodu", Stranica 14</i></li> </ul>   |
|  | <p>Odvodno crijevo za vodu je začepljeno.</p> <ul style="list-style-type: none"> <li>▶ Odvodno crijevo za vodu isperite vodom iz vodovoda.</li> </ul>   |
|  | <p>Filtar sakupljača kondenzata je onečišćen.</p> <ul style="list-style-type: none"> <li>▶ → <i>"Očistite filtari sakupljača kondenzata.", Stranica 43.</i></li> </ul>  |
| Kondenzat u sakupljaču kondenzata iako je priključeno odvodno crijevo za vodu. | <p>Uređaj koristi kondenzat za automatsko samočišćenje.</p> <ul style="list-style-type: none"> <li>▶ Nema pogreške - nikakva radnja nije potrebna.</li> </ul> <p>Odvodno crijevo za vodu nije ispravno priključeno.</p> <ul style="list-style-type: none"> <li>▶ Provjerite je li odvodno crijevo za vodu ispravno priključeno.</li> <li>→ <i>"Priključivanje odvodnog crijeva za vodu", Stranica 14</i></li> </ul>   |
| Program se ne pokreće.   | <p>Zaštita za djecu je aktivirana.</p> <ul style="list-style-type: none"> <li>▶ → <i>"Deaktiviranje zaštite za djecu", Stranica 35</i></li> </ul> <p>Tipka <b>  ▷</b> nije pritisnuta.</p> <ul style="list-style-type: none"> <li>▶ Pritisnite <b>  ▷</b>.</li> </ul> <p>Nije namješten program.</p> <ol style="list-style-type: none"> <li>1. → <i>"Namještanje programa", Stranica 31.</i></li> <li>2. → <i>"Pokretanje programa", Stranica 31.</i></li> </ol>  |
| Trajanje programa miješanja se tijekom sušenja.                                | <p>Odvijanja programa optimizira se elektronski. To može dovesti do promjene trajanja programa.</p> <ul style="list-style-type: none"> <li>▶ Nema pogreške - nikakva radnja nije potrebna.</li> </ul>   |
| Pumpanje.  | <p>Pumpa za odvod kondenzata aktivna.</p> <ul style="list-style-type: none"> <li>▶ Nema pogreške - normalan zvuk.</li> </ul>  |
| Brujanje.  | <p>Ventilacija kompresora aktivna.</p> <ul style="list-style-type: none"> <li>▶ Nema pogreške - normalan zvuk.</li> </ul>   |
| Predugo vrijeme sušenja.   | <p>Filtar za niti je onečišćen.</p> <ul style="list-style-type: none"> <li>▶ → <i>"Čišćenje filtra za niti", Stranica 32</i></li> </ul> <p>Okolna temperatura je viša od 30 °C.</p> <ul style="list-style-type: none"> <li>▶ Provjerite da je okolna temperatura ispod 30 °C.</li> </ul> <p>Okolna temperatura je niža od 15 °C.</p> <ul style="list-style-type: none"> <li>▶ Provjerite da je okolna temperatura iznad 15 °C.</li> </ul> <p>Nedovoljna cirkulacija zraka na mjestu postavljanja uređaja.</p> |

| <b>Kvar</b>               | <b>Uzrok i rješavanje problema</b>   |
|---------------------------|--|
| Predugo vrijeme sušenja.  | <p>► Provjerite mjesto postavljanja uređaja.</p> <p>Ventilacijski otvor na uređaju je blokiran.</p> <p>► Provjerite je li ventilacijski otvor na uređaju slobodan.</p> <p>Izmjenjivač topline je onečišćen.</p> <p>► Provođenje jednostavnog čišćenja uređaja na uređaju.<br/>→ "Čišćenje uređaja", Stranica 40</p>  |
| Voda istječe iz perilice. | <p>Uređaj nije ispravno poravnat.</p> <p>► → "Izravnavanje položaja uređaja", Stranica 16</p> <p>Odvodno crijevo za vodu nije ispravno priključeno.</p> <p>► Provjerite je li odvodno crijevo za vodu ispravno priključeno.<br/>→ "Priključivanje odvodnog crijeva za vodu", Stranica 14</p>   |
| Rublje je previše vlažno. | <p>Namješten je neprikladan program za vrstu tkanine.</p> <p>► Namjestite vremenski program za dosušivanje.<br/>→ "Programi", Stranica 27</p> <p>Opskrba strujom je prekinuta.</p> <p>► Provjerite funkcionira li rasvjeta ili drugi uređaji u prostoriji.</p> <p>Količina rublja je prevelika.</p> <p>► Pridržavajte se maksimalne količine rublja<br/>→ "Programi", Stranica 27.</p> <p>Toplo rublje čini nam se po završetku programa vlažnije nego što stvarno je.</p> <ol style="list-style-type: none"><li>1. Izvadite rublje iz bubnja odmah nakon sušenja.</li><li>2. Raširite komade rublja radi hlađenja.</li></ol> <p>Namješten je neprikladan stupanj sušenja.</p> <p>► → "Promjena stupnja sušenja", Stranica 26.</p> <p>Stupanj sušenja nije prilagođen.</p> <p>► → "Prilagođavanje stupnja sušenja", Stranica 26.</p> <p>Premala količina rublja.</p> <p>► Namjestite vremenski program za dosušivanje.<br/>→ "Programi", Stranica 27</p> <p>Senzor vlage je onečišćen.</p> <p>► → "Čišćenje senzora vlage", Stranica 43.</p> <p>Postupak sušenja je prekinut i sakupljač kondenzata je napunjen.</p> |



---

| <b>Kvar</b>                               | <b>Uzrok i rješavanje problema</b>  |
|---|---|
| Rublje je previše vlažno.                 | <ol style="list-style-type: none"><li>1. → "Pražnjenje sakupljača kondenzata", Stranica 34.</li><li>2. → "Umetanje sakupljača kondenzata", Stranica 35.</li><li>3. → "Pokretanje programa", Stranica 31.</li></ol>  |
| U uređaju su se stvorili neugodni mirisi. | Tvrdokorne nečistoće u uređaju ili vrijeme mirovanja uređaja dulje od mjesec dana. <ul style="list-style-type: none"><li>▶ Provođenje intenzivnog čišćenja uređaja.<br/>→ "Čišćenje uređaja", Stranica 40</li></ul> |

---

## 19 Transport, skladištenje i zbrinjavanje

### 19.1 Priprema uređaja za transport

#### POZOR!

Ako se uređaj neposredno nakon transporta pusti u rad, rashladno sredstvo u uređaju može uzrokovati oštećenja uređaja.

- ▶ Neposredno nakon transporta ostavite uređaj da miruje dva sata prije puštanja u rad.

**Savjet:** U uređaju može biti preostale vode koja može kapati tijekom transporta. Transportirajte uređaj u stojećem položaju.

#### Zahjevi

- Sakupljač kondenzata je ispražnjen. Pražnjenje sakupljača kondenzata → *Stranica 34*
  - Uređaj je uključen.  
→ "*Uključivanje uređaja*", *Stranica 31*
1. Namjestite bilo koji program → *Stranica 31*.
  2. Pokrenite program → *Stranica 31* i pričekajte 5 minuta.
- ✓ Kondenzat je ispumpan.
3. Uređaj stavite u stanje pripravnosti (stanje mirovanja).  
→ "*Uređaj stavite u stanje pripravnosti (stanje mirovanja)*", *Stranica 32*
  4. Skinite odvodno crijevo za vodu s priključnog mjesta.  
→ "*Vrste priključaka odvoda voda*", *Stranica 15*
  5. Osigurajte odvodno crijevo za vodu na uređaju od nehotičnog odvajanja.

Pazite da ne savijete odvodno crijevo za vodu.

6. Ispraznite sakupljač kondenzata → *Stranica 34*.
  7. Umetnite sakupljač kondenzata → *Stranica 35*.
  8. Mrežni utikač uređaja izvucite iz utičnice.
- ✓ Uređaj je spreman za transport.

### 19.2 Zbrinjavanje starih uređaja u otpad

Ekološki prikladnim zbrinjavanjem otpada mogu se ponovo iskoristiti vrijedne sirovine.



#### UPOZORENJE

##### Opasnost od zdravstveno štetnog djelovanja!

Djeca se mogu zatvoriti u uređaj i ugroziti svoje živote.

- ▶ Uređaj ne postavljajte iza vrata koja blokiraju ili sprječavaju otvaranje vrata uređaja.
- ▶ Na stariim uređajima izvucite mrežni utikač iz mrežnog priključnog voda te potom prerežite mrežni priključni vod i uništite bravu na vratima uređaja tako da se vrata uređaja više ne mogu zatvoriti.



#### UPOZORENJE

##### Opasnost od požara!

Rashladno sredstvo R290 u ovom uređaju je ekološki neškodljivo, ali je zapaljivo i može se zapaliti u slučaju nestručno zbrinutih uređaja.

- ▶ Stručno odložite uređaj u otpad.
  - ▶ Nemojte oštetiti cijevi optoka rashladnog sredstva.
1. Izvucite mrežni utikač iz mrežnog priključnog voda.
  2. Prerežite mrežni priključni vod.
  3. Uređaj zbrinite na ekološki prihvatljiv način.

Informacije o aktualnim načinima zbrinjavanja možete dobiti od svog specijaliziranog trgovca ili se raspitajte u komunalnoj ili lokalnoj gradskoj upravi.



Ovaj je uređaj označen u skladu s europskom smjernicom 2012/19/EU o otpadnim električnim i elektronskim uređajima (waste electrical and electronic equipment - WEEE).

Smjernica određuje okvir za povratak i zbrinjavanje otpadnih uređaja valjan u cijeloj Europskoj Uniji.

## 20.1 Proizvodni broj (E-Nr.), tvornički broj (FD) i redni broj (Z-Nr.)

Proizvodni broj (E-Nr.) i tvornički broj (FD) te redne brojeve (Z-Nr.) možete pronaći na tipskoj pločici uređaja. Ovisno o modelu, označena se pločica nalazi:

- na unutarnjoj strani vrata
- na unutarnjoj strani poklopca za održavanje
- na stražnjoj strani uređaja.

Kako biste podatke o svom uređaju i broj telefona servisne službe brzo ponovno pronašli, možete ih zabilježiti.

## 20 Servisna služba

Originalne rezervne dijelove koji su bitni za funkcioniranje uređaja u skladu s odgovarajućom Direktivom o ekološkom dizajnu Direktivom možete dobiti od naše korisničke službe tijekom perioda od najmanje 10 godina od stavljanja vašeg uređaja na tržište na Europskom gospodarskom području.

**Napomena:** Angažiranje servisne službe besplatno je u okviru uvjeta jamstva proizvođača.

Detaljne informacije o vremenu jamstva i uvjetima jamstva možete pronaći kod naše servisne službe, svog dobavljača ili na našoj internetskoj stranici.

Kada se obraćate servisnoj službi, potreban vam je proizvodni broj (E-Nr.) i tvornički broj (FD) te redni brojevi (Z.Nr.) uređaja.

Kontakt-podatke servisne službe naći ćete ovdje odn. u priloženom popisu servisnih službi na našoj internetskoj stranici.

## 21 Vrijednosti potrošnje



























Program  **Cottons Eco**  (označen "strelicom") prikladan je za sušenje normalno vlažnog pamučnog rublja i najučinkovitiji je u odnosu na potrošnju energije za sušenje istog.

Vrijednosti potrošnje ovog programa deklarirane na energetske naljepnici odnose se na udio vlage u rublju od 60 %.

Vrijednosti navedene za druge programe su orijentacijske vrijednosti i određene su u skladu s važećom normom EN61121.

Stvarne vrijednosti mogu se razlikovati od navedenih vrijednosti ovisno o vrsti tkanine, sastavu rublja za sušenje, preostaloj vlazi u tkanini, namještenom stupnju suhoće, količini rublja, uvjetima okoline i aktiviranju dodatnih funkcija.

Predviđeno trajanje programa / vrijeme Gotovo za prikazano pri odabiru programa na zaslonu uređaja temelji se na broju okretaja centrifuge u perlici rublja od 1000 okr/min u isporučenom stanju uređaja.

| Program  | Konačna vlaga (%) | Punjenje (kg) | Broj okretaja centrifuge (okr/min) | Početak vlaga (%) | Trajanje programa (h:min) | Potrošnja energije (kWh/ciklus) |
|--|-------------------|---------------|------------------------------------|-------------------|---------------------------|---------------------------------|
| Cottons  + Cupboard Dry      | -1,5              | 9,0           | 1400                               | 50                | 3:16                      | 1,54                            |
| Cottons  + Cupboard Dry      | -1,5              | 4,5           | 1400                               | 50                | 2:23                      | 0,98                            |
| Cottons  + Cupboard Dry      | -1,5              | 9,0           | 1000                               | 60                | 3:38                      | 1,78                            |
| Cottons  + Cupboard Dry     | -1,5              | 4,5           | 1000                               | 60                | 2:36                      | 1,12                            |
| Cottons  + Cupboard Dry  | -1,5              | 9,0           | 800                                | 70                | 4:00                      | 2,01                            |
| Cottons  + Cupboard Dry  | -1,5              | 4,5           | 800                                | 70                | 2:49                      | 1,27                            |
|  Cottons Eco              | 0,0               | 9,0           | 1400                               | 50                | 2:52                      | 1,36                            |
|  Cottons Eco              | 0,0               | 4,5           | 1400                               | 50                | 1:54                      | 0,78                            |
|  Cottons Eco              | 0,0               | 9,0           | 1000                               | 60                | 3:15                      | 1,60                            |
|  Cottons Eco              | 0,0               | 4,5           | 1000                               | 60                | 2:05                      | 0,89                            |
|  Cottons Eco              | 0,0               | 9,0           | 800                                | 70                | 3:38                      | 1,84                            |
|  Cottons Eco              | 0,0               | 4,5           | 800                                | 70                | 2:16                      | 1,00                            |
| Cottons  + Iron Dry       | 12,0              | 9,0           | 1400                               | 50                | 2:05                      | 0,96                            |

| Program                       | Konačna vlažna (%) | Punjenje (kg) | Broj okretanja centrifuge (okr/min) | Početak vlažna (%) | Trajanje programa (h:min) | Potrošnja energije (kWh/ciklus) |
|-------------------------------|--------------------|---------------|-------------------------------------|--------------------|---------------------------|---------------------------------|
| Cottons ☼ + Iron Dry<br>☰     | 12,0               | 4,5           | 1400                                | 50                 | 1:22                      | 0,54                            |
| Cottons ☼ + Iron Dry<br>☰     | 12,0               | 9,0           | 1000                                | 60                 | 2:28                      | 1,21                            |
| Cottons ☼ + Iron Dry<br>☰     | 12,0               | 4,5           | 1000                                | 60                 | 1:35                      | 0,68                            |
| Cottons ☼ + Iron Dry<br>☰     | 12,0               | 9,0           | 800                                 | 70                 | 2:51                      | 1,45                            |
| Cottons ☼ + Iron Dry<br>☰     | 12,0               | 4,5           | 800                                 | 70                 | 1:48                      | 0,82                            |
| Easy-Care ☼ + Cup-board Dry ☰ | 2,0                | 3,5           | 800                                 | 40                 | 1:08                      | 0,42                            |
| Easy-Care ☼ + Cup-board Dry ☰ | 2,0                | 3,5           | 600                                 | 50                 | 1:20                      | 0,52                            |

## 22 Tehnički podaci

|                                      |                  |
|--------------------------------------|------------------|
| Visina uređaja                       | 84,2 cm          |
| Širina uređaja                       | 59,8 cm          |
| Dubina uređaja                       | 61,3 cm          |
| Dubina uređaja sa zatvorenim vratima | 66,2 cm          |
| Dubina uređaja s otvorenim vratima   | 110,5 cm         |
| Težina                               | 54,7 kg          |
| Maksimalna količina rublja           | 9,0 kg           |
| Mrežni napon                         | 220-240 V, 50 Hz |
| ☰ Minimalni instalacijski osigurač   | 10 A             |
| Nazivna snaga                        | 600 W            |

|                                  |   |
|----------------------------------|---|
| Potrošnja snage                  | <ul style="list-style-type: none"> <li>■ Stanje pripravnosti (Stand-by): 0,30 W</li> <li>■ Stanje pripravnosti: 0,30 W</li> </ul> |
| Okolna temperatura               | <ul style="list-style-type: none"> <li>■ Minimalno: 5 °C</li> <li>■ Maksimalno: 35 °C</li> </ul>                                  |
| Duljina mrežnog priključnog voda | 145 cm  |

Taj proizvod sadrži svjetla razreda energetske učinkovitosti F. Svjetla su dostupna kao zamjenski dio i smije ih zamijeniti samo osposobljeno stručno osoblje.

Dodatne informacije o svojem modelu naći ćete na internetskoj stranici <https://eprel.ec.europa.eu/><sup>1</sup>. Ova web-adresa služi kao poveznica na službenu bazu podataka o proizviđma Europske unije EPREL. Zatim slijedite upute za pretraživanje modela. Oznaka modela sastoji se od znakova ispred kose crte proizvodnog broja (E-Nr.) na označnoj pločici. Alternativno možete pronaći oznaku modela i u prvom retku EU energetske naljepnice.

## 22.1 Informacije o besplatnom softveru i softveru otvorenog koda

Ovaj proizvod sadrži komponente softvera koje su od vlasnika autorskih prava licencirane kao besplatne ili kao softver otvorenog koda. Odgovarajuće informacije o licence spremljene su u kućnom uređaju. Pristup odgovarajućim informacijama o licenci moguć je i putem aplikacije Home Connect: „Postavke -> Pravna pitanja -> Informacije o licenci“.<sup>2</sup> Možete preuzeti informacije o licenci na internetskoj stranici proizvoda. (Na internetskoj stranici proizvoda potražite model uređaja i dodatne dokumente.) Alternativno možete zatražiti odgovarajuće informacije na stranici os-

srequest@bshg.com ili od BSH Hausgeräte GmbH, Carl-Wery-Str. 34, D-81739 München.

Izvorni kôd stavlja se na raspolaganje na zahtjev.

Pošaljite zahtjev na [ossrequest@bshg.com](mailto:ossrequest@bshg.com) ili na adresu BSH Hausgeräte GmbH, Carl-Wery-Str. 34, D-81739 München.

Predmet: „OSSREQUEST“

Vi snosite troškove obrade zahtjeva.

Ta ponuda vrijedi tri godine od datuma kupnje odn. najmanje u razdoblju u kojem pružamo podršku i zamjenjske dijelove za odgovarajući uređaj.

## 23 Izjava o sukladnosti

Ovime tvrtka BSH Hausgeräte GmbH izjavljuje da je uređaj s funkcijom Home Connect sukladan s temeljnim zahtjevima i drugim relevantnim odredbama Direktive 2014/53/EU. Detaljnu RED izjavu o sukladnosti možete pronaći na internetu pod [www.bosch-home.com](http://www.bosch-home.com) na stranici proizvoda vašeg uređaja u dodatnim dokumentima.



Pojas od 2,4 GHz (2400–2483,5 MHz): maks. 100 mW

Pojas od 5 GHz (5150–5350 MHz + 5470–5725 MHz): maks. 150 mW

|  |    |    |    |    |    |         |    |    |    |
|--|----|----|----|----|----|---------|----|----|----|
|  | BE | BG | CZ | DK | DE | EE      | IE | EL | ES |
|  | FR | HR | IT | CY | LI | LV      | LT | LU | HU |
|  | MT | NL | AT | PL | PT | RO      | SI | SK | FI |
|  | SE | NO | CH | TR | IS | UK (NI) |    |    |    |

5 GHz WLAN (Wi-Fi): Samo za uporabu u unutarnjim prostorima.

<sup>1</sup> Vrijedi samo za zemlje u Europskom gospodarskom području

<sup>2</sup> Ovisno o opremi uređaja

---

|    |    |    |    |    |    |    |    |
|----|----|----|----|----|----|----|----|
| AL | BA | MD | ME | MK | RS | UK | UA |
|----|----|----|----|----|----|----|----|

---

5 GHz WLAN (Wi-Fi): Samo za uporabu u unutarnjim prostorima.

---



## Thank you for buying a Bosch Home Appliance!

Register your new device on MyBosch now and profit directly from:

- **Expert tips & tricks for your appliance**
- **Warranty extension options**
- **Discounts for accessories & spare-parts**
- **Digital manual and all appliance data at hand**
- **Easy access to Bosch Home Appliances Service**

Free and easy registration – also on mobile phones:

**[www.bosch-home.com/welcome](http://www.bosch-home.com/welcome)**



## Looking for help? You'll find it here.

Expert advice for your Bosch home appliances, help with problems or a repair from Bosch experts.

Find out everything about the many ways Bosch can support you:

**[www.bosch-home.com/service](http://www.bosch-home.com/service)**

Contact data of all countries are listed in the attached service directory.

**BSH Hausgeräte GmbH**

Carl-Wery-Straße 34

81739 München, GERMANY

[www.bosch-home.com](http://www.bosch-home.com)

A Bosch Company



**9001845155** (030315)

hr