

SIEMENS

Sušička

WT47XEHOCS

sk Návod na používanie a pokyny na inštaláciu



Register your product on My Siemens and discover exclusive services and offers.

siemens-home.bsh-group.com/welcome

The future moving in.

Siemens Home Appliances

Ďalšie informácie nájdete v Digitálnej používateľskej príručke.



Obsah

1 Bezpečnosť.....	4	8 Cieľ sušenia.....	27
1.1 Všeobecné upozornenia	4	8.1 Zmena cieľa sušenia	27
1.2 Používanie v súlade s určením	4	8.2 Prispôsobenie cieľa sušenia ...	27
1.3 Obmedzenie skupiny používateľov	4	9 Programy	28
1.4 Bezpečná inštalácia	5	9.1 Automatické programy	28
1.5 Bezpečné používanie	7	9.2 Časové programy	29
1.6 Bezpečné čistenie a údržba.....	9	10 Príslušenstvo	32
2 Zabránenie vecným škodám	11	11 Bielizeň	33
3 Ochrana životného prostredia a šetrenie	11	11.1 Príprava bielizne	33
3.1 Likvidácia obalu.....	11	12 Základná obsluha.....	33
3.2 Šetrenie energie	11	12.1 Zapnite spotrebič	33
3.3 Energeticky úsporný režim	12	12.2 Nastavenie programu.....	33
4 Umiestnenie a pripojenie.....	12	12.3 Prispôsobenie nastavení programu.....	33
4.1 Vybalenie spotrebiča.....	12	12.4 Uloženie nastavení programu	33
4.2 Rozsah dodávky.....	12	12.5 Vložte bielizeň.....	34
4.3 Požiadavky na miesto inštalácie	13	12.6 Spustenie programu.....	34
4.4 Odtoková hadica vody	13	12.7 Doplnenie bielizne	34
4.5 Vyrovnanie spotrebiča.....	16	12.8 Zrušenie programu.....	34
4.6 Zmena dorazu dvierok	16	12.9 Vybratie bielizne	34
4.7 Elektrické pripojenie spotrebiča.....	18	12.10 Vypnutie spotrebiča.....	34
5 Oboznámenie sa	19	12.11 Filtračný systém podlahovej jednotky	34
5.1 Spotrebič	19	12.12 Nádržka na skondenzovanú vodu.....	36
5.2 Ovládací panel	20	13 Detská poistka.....	37
5.3 Logika ovládania	20	13.1 Aktivovanie detskej poistky ...	37
6 Displej.....	22	13.2 Deaktivovanie detskej poistky	37
7 Tlačidlá	25		

14 Funkcia odstránenia pokrčenia	37	19 Odstránenie porúch	50
14.1 Spustenie programu s funkciou odstránenia pokrčenia	37	20 Preprava, skladovanie a likvidácia.....	57
14.2 Naplnenie nádržky na vodu ..	38	20.1 Príprava spotrebiča na prepravu.....	57
15 Home Connect	39	20.2 Likvidácia starého spotrebiča.....	57
15.1 Nastavenie aplikácie Home Connect	40	21 Zákaznícky servis.....	58
15.2 Nastavenie Home Connect ...	40	21.1 Označenie produktu (E-Nr.) a výrobné číslo (FD).....	58
15.3 Aktivovanie Wi-Fi na spotrebiči.....	40	22 Hodnoty spotreby	59
15.4 Deaktivovanie Wi-Fi na spotrebiči.....	40	23 Technické údaje	60
15.5 Zrušenie nastavení siete spotrebiča.....	40	24 Vyhlásenie o zhode.....	61
15.6 Štart na diaľku	40		
15.7 Inteligentné odporúčanie programu.....	41		
15.8 Diagnostika na diaľku.....	41		
15.9 Ochrana osobných údajov	42		
16 Základné nastavenia	42		
16.1 Prehľad základných nastavení	42		
16.2 Zmena základných nastavení.....	43		
17 Údržba spotrebiča.....	43		
17.1 Príprava údržby spotrebiča ...	43		
17.2 Vyvolanie údržby spotrebiča.....	44		
17.3 Vykonanie jednoduchej údržby spotrebiča.....	44		
17.4 Vykonanie intenzívnej údržby spotrebiča.....	45		
18 Čistenie a údržba	46		
18.1 Tipy na čistenie a údržbu	46		
18.2 Podlahová jednotka.....	46		
18.3 Filter nádržky na vodu	47		
18.4 Snímač vlhkosti	48		
18.5 Filter nádržky na skonden-zovanú vodu	48		



1 Bezpečnosť

Dodržiavajte nasledujúce bezpečnostné upozornenia.

1.1 Všeobecné upozornenia



- Starostlivo si prečítajte tento návod.
- Návod, ako aj ďalšie informácie o produkte uschovajte pre neskoršie použitie alebo ďalšieho majiteľa.
- Nepripájajte spotrebič, ak došlo k poškodeniu počas prepravy.

1.2 Používanie v súlade s určením

Tento spotrebič používajte len:

- na sušenie a osvieženie textílií vypraných vo vode, ktoré sa môžu sušiť v sušičke bielizne.
- v súkromných domácnostiach a v uzavretých priestoroch domáceho prostredia.
- maximálne do výšky 4000 m nad morom.

1.3 Obmedzenie skupiny používateľov

Tento spotrebič môžu používať deti staršie ako 8 rokov a osoby so zníženými fyzickými, sensorickými alebo mentálnymi schopnosťami alebo osoby s nedostatočnými skúsenosťami a/alebo vedomosťami iba vtedy, ak sú pod dozorom alebo ak boli poučené o bezpečnom používaní spotrebiča a nebezpečenstiev, ktoré z neho vyplývajú.

Deti sa so spotrebičom nesmú hrať.

Čistenie ani používateľskú údržbu nesmú vykonávať deti bez dozoru.

Deti do 3 rokov a domáce zvieratá držte mimo dosahu spotrebiča.

1.4 Bezpečná inštalácia

⚠ VAROVANIE – Riziko zásahu elektrickým prúdom!

Neodborná inštalácia je nebezpečná.

- ▶ Spotrebič pripojte a prevádzkujte len podľa údajov na výrobnom štítku.
- ▶ Spotrebič sa smie pripojiť len k sieti so striedavým prúdom cez uzemnenú zásuvku nainštalovanú podľa predpisov.
- ▶ V elektroinštalácii domácnosti musí byť podľa predpisov nainštalovaný systém ochranného vodiča. Inštalácia musí mať dostatočne veľký prierez vodiča.
- ▶ Pri použití prúdového chrániča použite len typ s označením .
- ▶ Nikdy spotrebič nenapájajte cez externý spínací mechanizmus, napr. spínacie hodiny alebo diaľkové ovládanie.
- ▶ Spotrebič nikdy nespájajte s elektrickým okruhom, ktorý pravidelne zapína a vypína poskytovateľ elektrickej energie.
- ▶ Keď je spotrebič zabudovaný, sieťová zástrčka sieťového prívodného vedenia musí byť voľne prístupná alebo ak voľný prístup nie je možný, musí sa v pevne uloženej elektrickej inštalácii namontovať rozdeľovacie zariadenie so všetkými pólmi podľa ustanovení o inštalácii.
- ▶ Pri inštalácii spotrebiča sa uistite, že napájací kábel nie je zaseknutý alebo poškodený.

Poškodená izolácia sieťového prívodného vedenia je nebezpečná.

- ▶ Sieťové prívodné vedenie sa nikdy nesmie dostať do kontaktu s horúcimi časťami spotrebiča alebo tepelnými zdrojmi.
- ▶ Sieťové prívodné vedenie sa nikdy nesmie dostať do kontaktu s ostrými špicami alebo hranami.
- ▶ Nikdy neohýbajte, nestláčajte ani nevymieňajte sieťové prívodné vedenie.

⚠ VAROVANIE – Riziko požiaru!

Použitie predlžovacieho napájacieho kábla a nepovolených adaptérov je nebezpečné.

- ▶ Nepoužívajte predlžovacie káble ani viacnásobné zásuvky.
- ▶ Používajte iba adaptéry a sieťové káble schválené výrobcom.

- ▶ Ak je sieťový kábel príliš krátky a nie je dostupný žiadny dlhší sieťový kábel, kontaktujte elektropredajňu a prispôsobte domovú inštaláciu.

⚠ VAROVANIE – Riziko poranenia!

Vysoká hmotnosť spotrebiča môže spôsobiť zranenie pri zdvíhaní.

- ▶ Spotrebič nedvíhajte sami.

Keď sa spotrebič nevhodne nainštaluje do veže pozostávajúcej z kombinácie práčky a sušičky, môže spadnúť.

- ▶ Sušičku postavte na práčku výlučne pomocou spájacej súpravy od výrobcu sušičky
→ "Príslušenstvo", Strana 32. Iná metóda inštalácie nie je povolená.
- ▶ Spotrebič neinštalujte do veže pozostávajúcej z kombinácie práčky a sušičky, keď výrobca sušičky neponúka vhodnú spájaciu súpravu.
- ▶ Do veže pozostávajúcej z kombinácie práčky a sušičky nespájajte spotrebiče rozdielnej hĺbky a šírky.
- ▶ Vežu pozostávajúcu z kombinácie práčky a sušičky neinštalujte na podstavec, spotrebiče by sa mohli prevrátiť.

⚠ VAROVANIE – Riziko udusenía!

Deti si môžu obalový materiál pretiahnuť cez hlavu alebo sa doň zabaliť a zadusiť.

- ▶ Obalový materiál uchovávajte mimo detí.
- ▶ Nenechajte deti hrať sa s obalovým materiálom.

⚠ UPOZORNENIE – Riziko poranenia!

Spotrebič môže počas prevádzky vibrovať alebo sa pohybovať.

- ▶ Spotrebič postavte na čistú, rovnú a pevnú plochu.
- ▶ Vyrovnajte spotrebič pomocou nožičiek a vodováhy.

Ak sú hadice a sieťové prírodné vedenia položené nevhodne, vzniká riziko zakopnutia.

- ▶ Hadice a sieťové prírodné vedenia položte tak, aby nehrozilo nebezpečenstvo zakopnutia.

Keď sa pri presúvaní spotrebič drží za vyčnievajúce časti, napr. dvierka spotrebiča, tieto časti sa môžu zlomiť.

- ▶ Spotrebič pri presúvaní nikdy nedržte za vyčnievajúce časti.

⚠ UPOZORNENIE – Riziko porezania!

Dotýkanie sa ostrých hrán spotrebiča môže viesť k rezným poraneniam.

- ▶ Nikdy sa nedotýkajte spotrebiča na ostrých hranách.
- ▶ Pri inštalácii a preprave spotrebiča používajte ochranné rukavice.

1.5 Bezpečné používanie**⚠ VAROVANIE – Riziko zásahu elektrickým prúdom!**

Poškodený spotrebič alebo poškodené sieťové prírodné vedenie je nebezpečné.

- ▶ Nikdy nepoužívajte poškodený spotrebič.
- ▶ Nikdy neťahajte za sieťové prírodné vedenie, keď ho chcete odpojiť od elektrickej siete. Vždy odpojte sieťovú zástrčku sieťového prírodného vedenia.
- ▶ Keď je spotrebič alebo sieťové prírodné vedenie poškodené, okamžite vytiahnite zástrčku sieťového prírodného vedenia alebo vypnite poistku v poistkovej skrini.
- ▶ Zavolajte zákaznícky servis. → *Strana 58*

Vniknutá vlhkosť môže spôsobiť úraz elektrickým prúdom.

- ▶ Spotrebič používajte iba v uzavretých priestoroch.
- ▶ Nikdy nevystavujte spotrebič vysokým teplotám alebo vlhkosti.
- ▶ Na čistenie spotrebiča nepoužívajte parný čistič, vysokotlakový čistič, hadice ani sprchy.

⚠ VAROVANIE – Riziko poškodenia zdravia!

Deti sa môžu zavrieť dovnútra spotrebiča a dostať sa do ohrozenia života.

- ▶ Spotrebič nestavajte za dvere, ktoré blokujú alebo obmedzujú otvorenie dvierok spotrebiča.
- ▶ V prípade spotrebičov, ktoré už doslúžili, odpojte sieťovú zástrčku sieťového prírodného vedenia, potom odpojte sieťové prírodné vedenie a zničte zámok dvierok spotrebiča tak, aby sa už dvierka nedali zatvoriť.

⚠️ VAROVANIE – Riziko udusenía!

Deti môžu vdýchnuť alebo prehltnúť malé časti a zadusiť sa.

- ▶ Drobné časti uchovávajúte mimo dosahu detí.
- ▶ Nenechajte deti hrať sa drobnými dielmi.

⚠️ VAROVANIE – Riziko výbuchu!

Prach alebo múčka z uhlia v okolí spotrebiča môžu spôsobiť výbuch.

- ▶ Počas prevádzky udržiavajte okolie spotrebiča čisté.

⚠️ VAROVANIE – Riziko otravy!

Skondenzovaná voda tohto spotrebiča nie je pitná a môže byť znečistená vláknami.

- ▶ Skondenzovanú vodu nikdy nepite alebo nepoužívajte ďalej. Pracie a ošetrovacie prostriedky môžu pri požití spôsobiť otravu.
- ▶ V prípade náhodného požitia vyhľadajte lekársku pomoc.
- ▶ Pracie a ošetrovacie prostriedky uchovávajúte mimo dosah detí.

⚠️ VAROVANIE – Riziko požiaru!

Chladivo R290 v tomto spotrebiči neohrozuje životné prostredie, je však horľavé a pri kontakte s otvoreným ohňom alebo zápalným zdrojom sa môže vznietiť.

- ▶ Otvorený oheň a zápalné zdroje nesmú byť v blízkosti spotrebi-



⚠️ VAROVANIE – Riziko výbuchu!

Veľmi horľavé látky, ako zapalovače alebo zápalky, sa môžu pri sušení vznietiť.

- ▶ Pred sušením odstráňte všetky veľmi horľavé predmety z vreciek bielizne.

Keď bola nevypraná bielizeň v kontakte s rozpúšťadlami, olejom, voskom, odstraňovačom vosku, farbou, tukom alebo odstraňovačom škvŕn, pri sušení sa môže vznietiť.

- ▶ Nesušte v tomto spotrebiči nevypranú bielizeň.
- ▶ Bielizeň pred sušením dôkladne vyperte v horúcej vode s použitím pracieho prostriedku.

- ▶ Spotrebič nepoužívajte, keď bola bielizeň predtým čistená priemyselnými chemikáliami.

⚠ VAROVANIE – Riziko požiaru!

Bielizeň sa pri predčasnom zrušení sušenia nedostatočne ochladí a môže sa vznietiť.

- ▶ Program sušenia nezrušte predčasne.
- ▶ Bielizeň pri predčasnom zrušení sušenia okamžite vyberte a rozprestrite.

⚠ UPOZORNENIE – Riziko poranenia!

Pri vystupovaní alebo lezení na spotrebič sa môže krycia doska zlomiť.

- ▶ Nikdy nevystupujte alebo nelezte na spotrebič.
- Pri sadaní alebo narazení na otvorené dvierka sa môže spotrebič prevrátiť.
- ▶ Nesadajte si na dvierka spotrebiča alebo sa o ne neopierajte.
- ▶ Na dvierka spotrebiča neodkladajte žiadne predmety.
- Siahanie do otáčajúceho sa bubna môže spôsobiť poranenia rúk.
- ▶ Pres siahnutím do bubna počkajte, kým sa bubon úplne zastaví.

1.6 Bezpečné čistenie a údržba

⚠ VAROVANIE – Riziko zásahu elektrickým prúdom!

Neodborné opravy sú nebezpečné.

- ▶ Spotrebič môže opravovať iba príslušne vyškolený personál.
- ▶ Pri oprave spotrebiča sa smú používať len originálne náhradné súčiastky.
- ▶ Keď sa poškodí sieťový prípojný kábel tohto spotrebiča, musí ho vymeniť výrobca alebo jeho zákaznicky servis alebo podobne kvalifikovaná osoba, aby sa zabránilo ohrozeniam.
- Vniknutá vlhkosť môže spôsobiť úraz elektrickým prúdom.
- ▶ Na čistenie spotrebiča nepoužívajte parný čistič, vysokotlakový čistič, hadice ani sprchy.

⚠ VAROVANIE – Riziko poranenia!

Používanie neoriginálnych náhradných súčiastok a príslušenstva je nebezpečné.

- ▶ Používajte len originálne náhradné súčiastky a príslušenstvo výrobcu.

⚠ VAROVANIE – Riziko otravy!

Pri používaní čistiacich prostriedkov s obsahom rozpúšťadiel môžu vznikať jedovaté výpary.

- ▶ Nepoužívajte žiadne čistiace prostriedky obsahujúce rozpúšťadlá.

2 Zabránenie vecným škodám

POZOR!

Nesprávne dávkovanie aviváže, pracích, ošetrovacích a čistiacich prostriedkov môže nepriaznivo ovplyvniť funkcie spotrebiča.

- ▶ Dodržiavajte odporúčané dávkovanie výrobcu.

Prekročenie maximálnej náplne nepriaznivo ovplyvňuje funkcie spotrebiča.

- ▶ Dodržiavajte maximálne množstvo náplne pre každý program a neprekračujte ho.

→ "Programy", *Strana 28*

Prehriatie spotrebiča môže nepriaznivo ovplyvniť funkcie spotrebiča.

- ▶ Počas prevádzky udržiavajte vetrací otvor na spotrebiči voľný.
- ▶ Zabezpečte dostatočné vetranie miestnosti.

Ľahké predmety, ako vlasy a vlákna, sa môžu počas prevádzky nasať cez vetrací otvor na spotrebiči a nepriaznivo ovplyvniť funkcie spotrebiča.

- ▶ Počas prevádzky udržiavajte okolie spotrebiča čisté.
- ▶ Zabráňte prístupu ľahkých predmetov k spotrebiču.

Penový materiál alebo penová guma sa môže pri sušení zdeformovať alebo roztaviť.

- ▶ Nesušte bielizeň, ktorej súčasťou je penový materiál alebo penová guma.

Nevhodné čistiace prostriedky môžu poškodiť povrch spotrebiča.

- ▶ Nepoužívajte agresívne alebo abrazívne čistiace prostriedky.
- ▶ Nepoužívajte čistiace prostriedky s vysokým obsahom alkoholu.
- ▶ Nepoužívajte tvrdé drôtenky alebo čistiace špongie.
- ▶ Spotrebič čistite len vodou a mäkkou, vlhkou utierkou.

- ▶ Pri kontakte so spotrebičom okamžite odstráňte všetky zvyšky pracieho prostriedku, zvyšky aerosólu alebo iné zvyšky.

3 Ochrana životného prostredia a šetrenie

3.1 Likvidácia obalu

Obalové materiály nezaťažujú životné prostredie a sú recyklovateľné.

- ▶ Jednotlivé komponenty zlikvidujte oddelene podľa druhu.

3.2 Šetrenie energie

Pri dodržiavaní nasledujúcich pokynov spotrebuje váš spotrebič menej elektrickej energie.

Spotrebič prevádzkujte v dobre vetranej miestnosti a vetrací otvor na spotrebiči udržiavajte voľný.

- ✓ Zhoršená výmena vzduchu predĺži trvanie programu a zvýši spotrebu energie.

Bielizeň pred sušením odstredzte v práčke.

- ✓ Vlhšia bielizeň predĺži trvanie programu a zvýši spotrebu energie.

Dodržiavajte maximálne množstvo náplne jednotlivých programov.

→ "Programy", *Strana 28*

- ✓ Prekročenie maximálneho množstva náplne predĺži trvanie programu a zvýši spotrebu energie.

Po čistení dobre vysušte filtre vo filtračnom systéme podlahovej jednotky → *Strana 34*.

- ✓ Vlhké filtre predĺžia trvanie programu a zvýšia spotrebu energie.

Nepoužívané pripojenie Wi-Fi deaktivujte.

→ "Deaktivovanie Wi-Fi na spotrebiči", Strana 40

- ✓ Aktivované pripojenie Wi-Fi zvýši spotrebu energie.

3.3 Energeticky úsporný režim

Keď spotrebič dlhší čas neobsluhujete, automaticky sa prepne do energeticky úsporného režimu. Všetky ukazovatele zhasnú a  bliká.

Energeticky úsporný režim sa ukončí, keď budete spotrebič znova obsluhovať.

Keď spotrebič ďalej neobsluhujete, vypne sa.

Poznámka: Keď je aktivované Wi-Fi, spotrebič sa automaticky nevypne.

4 Umiestnenie a pripojenie

4.1 Vybalenie spotrebiča

POZOR!

Predmety zabudnuté v bubne, ktoré nie sú určené na prevádzku v spotrebiči, môžu viesť k materiál- nym škodám a spôsobiť poškodenie spotrebiča.

- ▶ Pred prevádzkou tieto predmety a dodané príslušenstvo vyberte z bubna.
1. Obalový materiál a ochranný obal kompletne odstráňte zo spotrebiča.
→ "Likvidácia obalu", Strana 11
 2. Skontrolujte spotrebič, či nemá viditeľné poškodenia.
 3. Otvorte dvierka.

4. Vyberte príslušenstvo z bubna.
5. Zatvorte dvierka.

4.2 Rozsah dodávky

Po vybalení skontrolujte všetky diely na eventuálne poškodenia vzniknuté pri preprave a úplnosť pri dodaní.

POZOR!

Prevádzka s neúplným alebo chybným príslušenstvom môže nepriazni- vo ovplyvniť funkciu spotrebiča alebo viesť k vecným škodám a poškodiť spotrebič.

- ▶ Spotrebič neprevádzkujte s neúpl- ným alebo chybným príslušen- stvom.
- ▶ Pred prevádzkou spotrebiča vy- meňte potrebné príslušenstvo.
→ "Príslušenstvo", Strana 32

Rozsah dodávky	Opis
	Sušička bielizne
	Priložené pod- klady
	Odtoková hadica s pripájacím adaptérom, upev- ňovací materiál a oblúk. → "Odtoková ha- dica vody", Strana 13
	Nádobka na vodu → "Naplnenie ná- držky na vodu", Strana 38

4.3 Požiadavky na miesto inštalácie

POZOR!

Keď sa spotrebič nakloní o viac než 40°, môže vytečť zvyšková voda a spôsobiť vecné škody.

- ▶ Spotrebič nakláňajte opatrne.
- ▶ Spotrebič prepravujte nastojato.

Zmrznutá zvyšková voda v spotrebiči môže spôsobiť jeho poškodenie.

- ▶ Neinštalujte a neprevádzkujte spotrebič v oblastiach ohrozených mrazom alebo vonku.

Pokiaľ by ste spotrebič používali hneď po preprave, chladivo v spotrebiči môže spôsobiť jeho poškodenie.

- ▶ Než spotrebič uvediete do prevádzky, nechajte ho po preprave dve hodiny stáť.

Miesto inštalácie	Požiadavky
Na podlahe	Spotrebič umiestnite na čistý, rovný a pevný povrch. Spotrebič vyrovnajte → <i>Strana 16.</i>
Pri stene	Medzi stenu a spotrebič nezacviknite hadice ani prírodné vedenie.

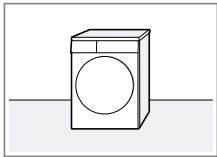

Miesto inštalácie	Požiadavky
V zostave práčka – sušička	Tento spotrebič umiestnite v zostave práčka – sušička iba pomocou originálnej spojovacej súpravy od výrobcu sušičky. <ul style="list-style-type: none"> ■ Spájacia súprava s vyťahovacou pracovnou doskou → <i>Strana 32</i> ■ Spájacia súprava → <i>Strana 32</i> Tento spotrebič umiestnite iba na práčku od rovnakého výrobcu. Hĺbka a šírka tohto spotrebiča sa musia zhodovať s rozmermi práčky. Zostavu práčka – sušička neumiestňujte na podstavec.
Pri stene	Medzi stenu a spotrebič nezacviknite hadice ani prírodné vedenie.

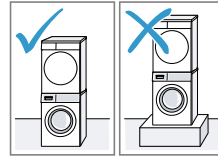

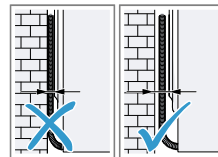

4.4 Odtoková hadica vody

Počas sušenia vzniká skondenzovaná voda, ktorú váš spotrebič používa na automatické čistenie. Pomocou

sk Umiestnenie a pripojenie

odtokovej hadice vody odvedte prebytočnú skondenovanú vodu priamo do odpadovej vody.

Poznámky

- Používajte tento spotrebič s dodanou odtokovou hadicou. Keď pripojíte odtokovú hadicu → *Strana 14*, nemusíte pravidelne vyprázdňovať nádržku na skondenovanú vodu → *Strana 36*.
- Toto voliteľné → "*Príslušenstvo*", *Strana 32* si môžete objednať v zákazníckom servise.

Pripojenie odtokovej hadice vody

Keď nechcete pravidelne vyprázdňovať nádržku na skondenovanú vodu, pripojte odtokovú hadicu vody.

POZOR!

Pri prevádzke spotrebiča bez správne pripevnenej hadice na kondenzát alebo odtokovej hadice môže z hrdla vytekať tekutina.

- ▶ Pred prevádzkou spotrebiča správne pripojte hadicu na kondenzát alebo odtokovú hadicu na hrdlo.

Požiadavky

- Spotrebič a príslušenstvo sú vybavené.
→ "*Vybalenie spotrebiča*", *Strana 12*
- Spotrebič je nainštalovaný na mieste inštalácie.
→ "*Požiadavky na miesto inštalácie*", *Strana 13*

1. Stiahnite hadicu na kondenzát z hrdla.

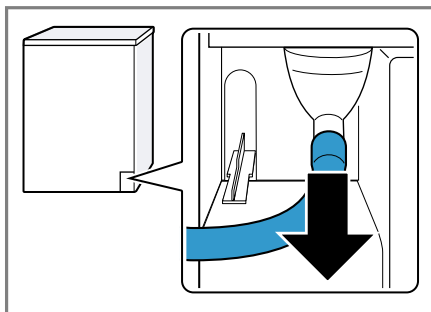

Hadica na kondenzát je z výroby pripojená na hrdle.

Poznámka: Pri odstránení hadice na kondenzát môže z hrdla vytekať tekutina.

2. Hadicu na kondenzát zasuňte do držiaka.

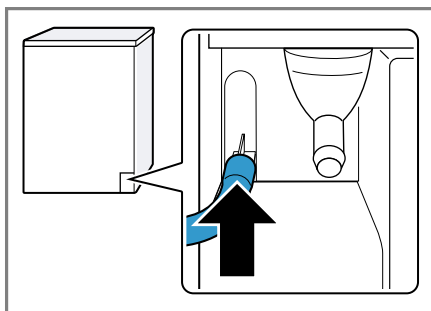

3. Odtokovú hadicu vody zasuňte na hrdlo až na doraz.

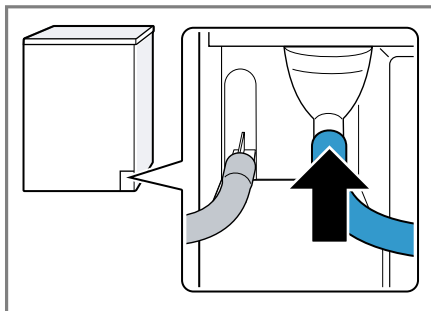

4. Vyprázdňte nádržku na skonden-zovanú vodu → *Strana 36*.



5. Odstráňte zátku na spodnej strane.

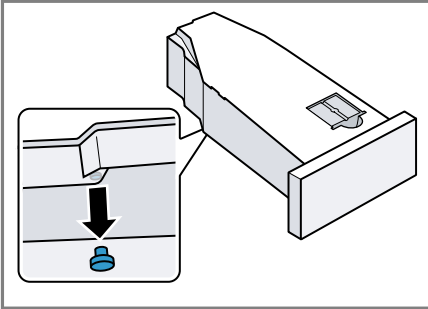

6. Vložte zátku do priehlbiny na hornej strane.

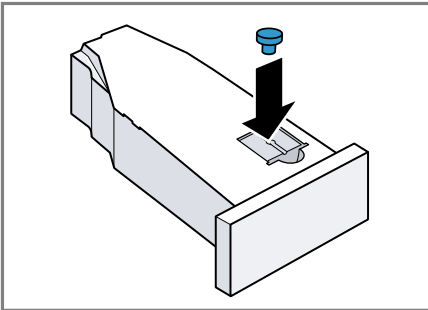

7. Zasuňte nádržku na skonden-zovanú vodu → *Strana 37*.
8. Spotrebič pripojte na odtok vody. → "Spôsoby pripojenia odtoku vody", *Strana 15*

Tip: Aby ste mohli znovu zbierať skonden-zovanú vodu v nádobe na skonden-zovanú vodu, napr. keď umiestnite spotrebič na iné miesto, vykonajte tento postup v obrátenom poradí.

Spôsoby pripojenia odtoku vody

POZOR!

Ak je odtok upchatý alebo zatvorený, hromadiaca sa voda sa môže vracaať do spotrebiča.

- Pred prevádzkou spotrebiča sa uistite, že odpadová voda rýchlo odtéka a odstráňte upchatia.

Odtok do sifónu.

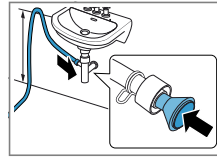

Miesto pripojenia zaistite hadicovou objímkou (12 – 22 mm). Odtokovú hadicu vody upevnite pomocou vedenia hadice vo výške minimálne 80 cm a maximálne 100 cm.

Poznámka: Pomocou rozdvójky Y → *Strana 32* môžete pripojiť odtokovú hadicu vody iného spotrebiča, ako je napr. práčka, k rovnakému odtoku sifónu.

Odtok do umývadla.

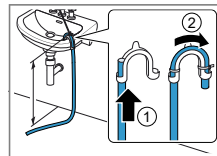

Odtokovú hadicu vody úplne zasuňte cez a zafixujte ju pomocou upevňovacieho materiálu. Oblúk upevnite vo výške maximálne 100 cm.

Odtok do vpustu. Odtokovú hadicu vody úplne zasuňte cez a zafixujte ju pomocou upevňovacieho materiálu.

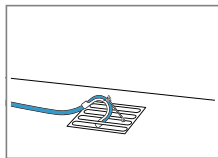

Oblúk upevnite na vpust.

4.5 Vyrovnanie spotrebiča

Aby sa znížila hlučnosť a vibrácie spotrebiča, spotrebič správne vyrovajte.

- ▶ Spotrebič vyrovnajte otáčaním nožičiek. Skontrolujte vodováhou, či je spotrebič vyrovnaný.

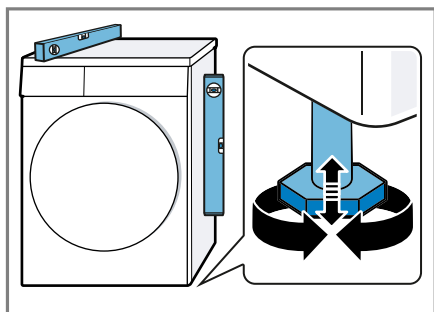

Všetky nožičky spotrebiča musia stáť pevne na podlahe.

4.6 Zmena dorazu dvierok

Na uľahčenie vkladania a vyberania bielizne môžete zmeniť doraz dvierok.

Poznámky

- Na odstraňovanie a vkladanie skrutiek používajte výlučne skrutkovač Torx T20.
- Demontované dvierka položte na rovný a mäkký podklad, aby ste zabránili vecným škodám.

Odstránenie dvierok

Požiadavka: Spotrebič je odpojený od siete.

1. Otvorte dvierka.
2. Odskrutkujte dvierka.

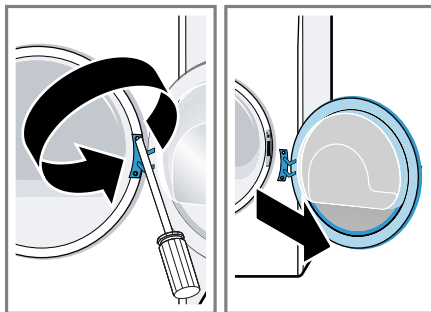

Zmena závesu dvierok a háčika dvierok

1. Odskrutkujte záves a háčik dvierok.

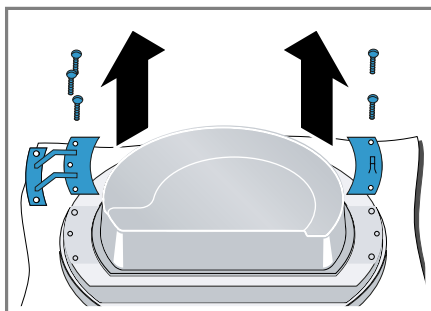

2. Odistite krúžok dvierok.

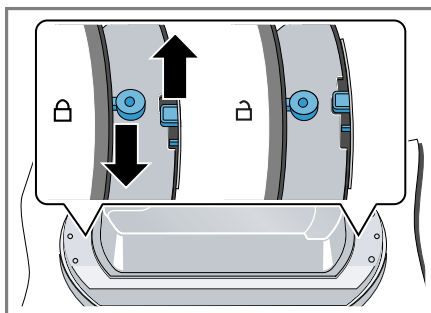

3. Nadvihnite dvierka z krúžku dvierok.

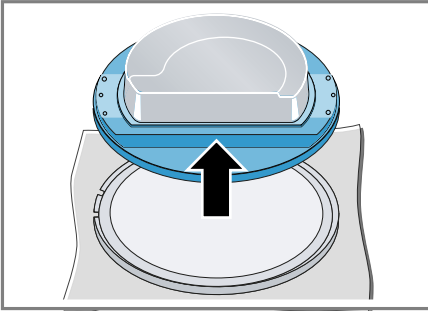

4. Otočte krúžok dvierok o 180° ① a vložte dvierka do krúžku dvierok ②

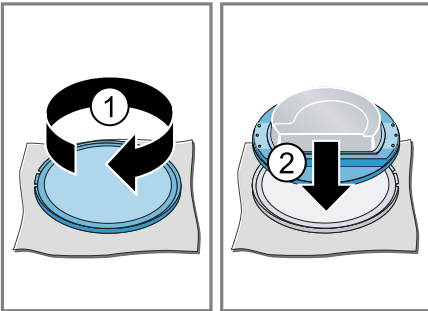

5. Zaisťte krúžok dvierok.

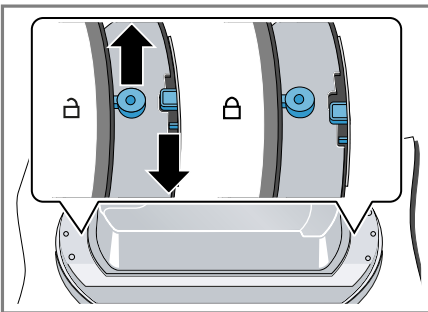

6. Naskrutkujte záves a háčik dvierok.

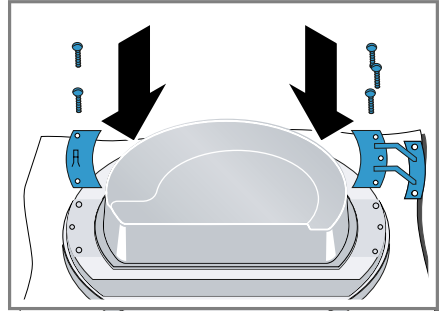

Zmena zaistenia dvierok

1. Odskrutkujte kryt zaistenia dvierok.

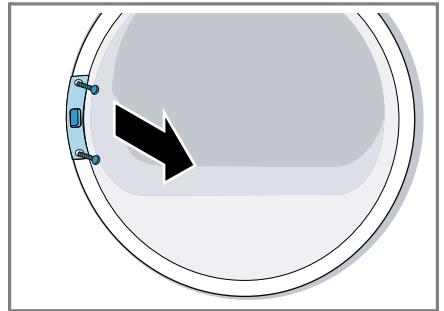

2. Odoberte zaistenie dvierok.

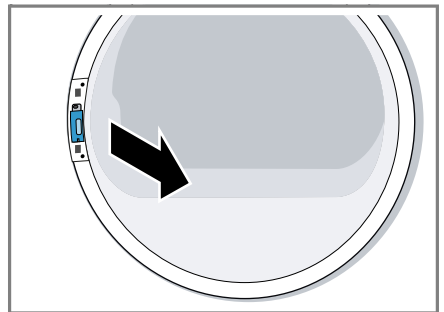

sk Umiestnenie a pripojenie

3. Vložte zaistenie dvierok na opačnú stranu.

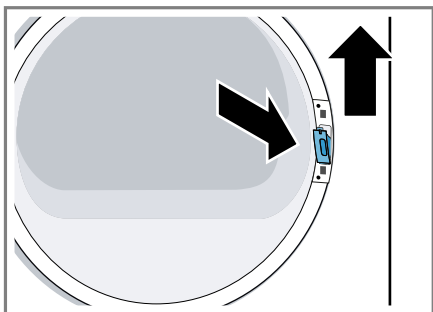

4. Naskrutkujte kryt zaistenia dvierok.

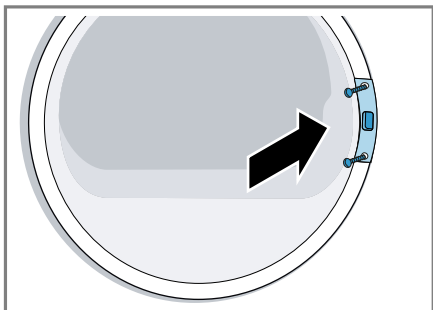

5. Naskrutkujte dvierka.

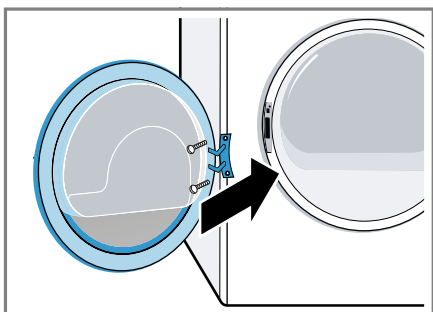

Informácie o pripojení spotrebiča nájdete v technických údajoch → *Strana 60*.

2. Skontrolujte, či je sieťová zástrčka pevne zasunutá.

4.7 Elektrické pripojenie spotrebiča

1. Zapojte konektor napájacieho kábla spotrebiča do elektrickej zásuvky v blízkosti spotrebiča.

5 Oboznámenie sa

5.1 Spotrebič

Tu nájdete prehľad komponentov vášho spotrebiča.

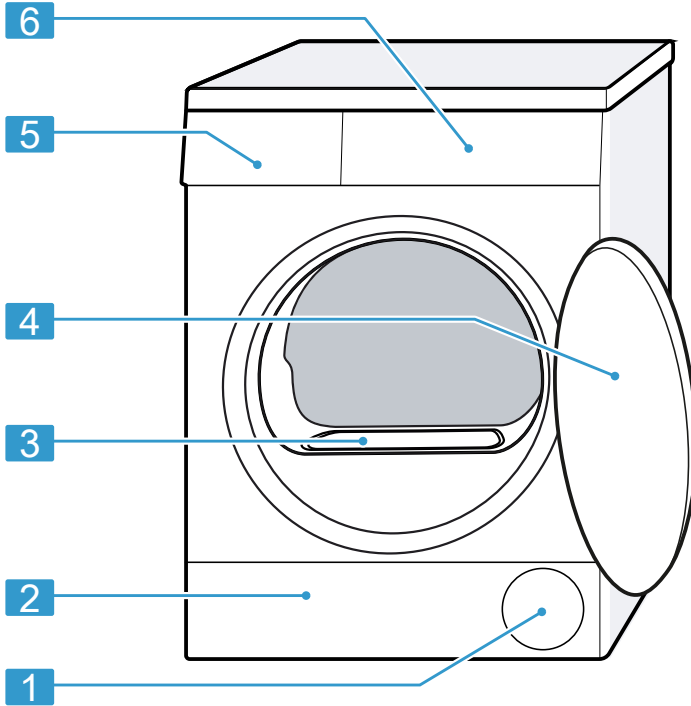

V závislosti od typu spotrebiča sa môžu detaily na obrázku líšiť, napr. farba a tvar.

1	Vetrací otvor	4	Dvierka
2	Údržbová klapka v podlahovej časti → <i>Strana 46</i>	5	Nádržka na skondenzovanú vodu → <i>Strana 36</i>
3	Kryt vzduchového potrubia (neodstraňujte)	6	Ovládací panel → <i>Strana 20</i>

5.2 Ovládací panel

Pomocou ovládacieho poľa môžete nastaviť všetky funkcie vášho spotrebiča a získať informácie o prevádzkovom stave.

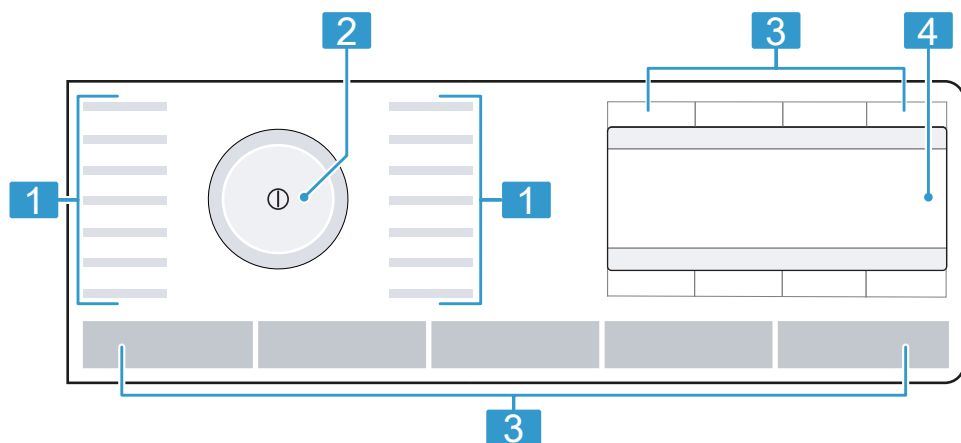

1 Programy → *Strana 28*

2 Volič programov
→ *Strana 33*

3 Tlačidlá → *Strana 25*

4 Displej → *Strana 22*

5.3 Logika ovládania

Okrem vlastných funkcií tlačidiel na displeji sa týmito tlačidlami dajú aj vybrať nastavenia programu v hlavnom menu a nastavenia v podmenu.

Hlavné menu

Nastavenia programu vyberiete stlačením tlačidiel nad a pod symbolmi.

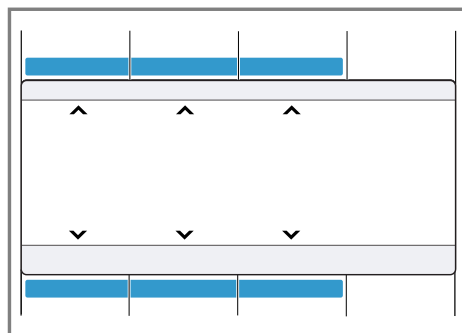

Zvolené nastavenie programu sa zobrazí v strede na displeji.

Podmenu

Nastavenia vyberiete stlačením tlačidiel pod symbolmi, kým sa na displeji nezvolí požadované nastavenie.

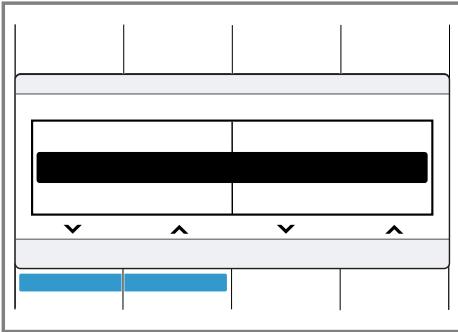

Nastavenia vyberiete stláčaním tlačidiel pod symbolmi, kým sa na displeji nezvoľí požadované nastavenie.

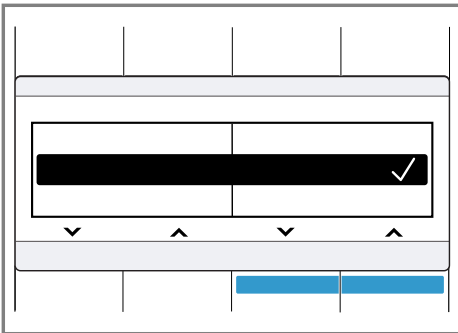



Keď je nastavenie aktivovaná, zobrazí sa na displeji ✓ . Výber sa nemusí znova potvrdiť.
Podmenu sa automaticky zatvorí po niekoľkých sekundách.

6 Displej

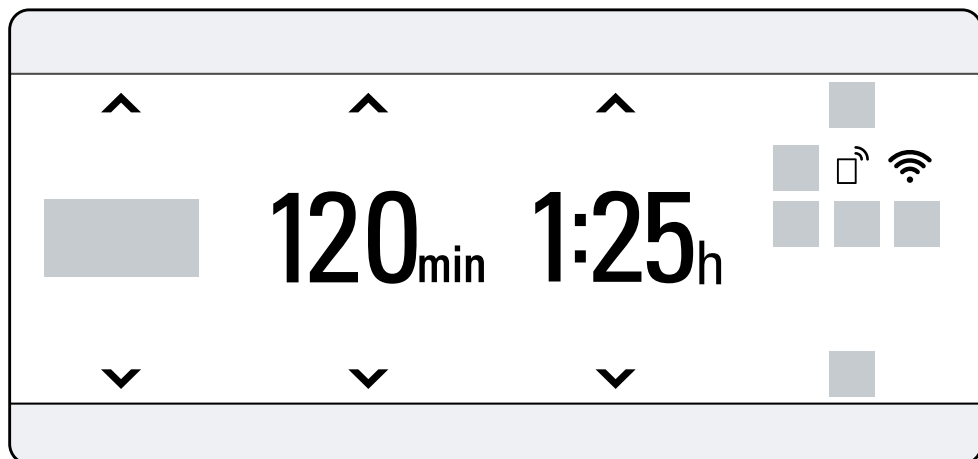





Na displeji uvidíte aktuálne hodnoty nastavenia, možnosti výberu alebo texty upozornení.







Príklad zobrazenia na displeji

Indikátor	Názov	Opis
0:40 ¹	Čas trvania programu/zostávajúci čas programu	Predpokladaný čas trvania programu alebo zostávajúci čas programu v hodinách a minútach.
20 min	Časový program	Časový program je nastavený. → "Časové programy", Strana 29
0:45h ¹	Čas ukončenia programu	→ "Tlačidlá", Strana 26
	Detská poistka	<ul style="list-style-type: none"> ■ svieti: Detská poistka je aktivovaná. ■ bliká: Detská poistka je aktivovaná a spotrebič bol obsluhovaný. → "Deaktivovanie detskej poistky", Strana 37
 suché k žehlení	Cieľ sušenia: suché na žehlenie	Cieľ sušenia je aktivovaný. → "Tlačidlá", Strana 26
 suché do skříně	Cieľ sušenia: suché do skřine	Cieľ sušenia je aktivovaný. → "Tlačidlá", Strana 26

¹ Príklad

Indikátor	Názov	Opis
 * suché do skříně +	Cieľ sušenia: suché do skrine plus	Cieľ sušenia je aktivovaný. → "Tlačidlá", Strana 26
 prížpůsobit sušení	Cieľ sušenia je upravený	Upravený cieľ sušenia je aktivovaný. → "Cieľ sušenia", Strana 27
	Šetrné sušenie	Šetrné sušenie pre jemné textilie je aktivované.
 třída odstředování	Počet otáčok odstredovania práčky	Počet otáčok odstredovania nastavený na práčke v ot/min je aktivovaný.
Prosím, vyprázdňte zásobník na kond.vodu.	Nádržka na skondenzovanú vodu	Vyprázdnite nádržku na skondenzovanú vodu → Strana 36. Zasuňte nádržku na skondenzovanú vodu → Strana 37.
Prosím, vyčistěte filtr na textilní prach.	Filtračný systém podlahovej jednotky	Vyčistite filtračný systém podlahovej jednotky → Strana 34.
Je vyžadována jednoduchá údržba.	Jednoduchá údržba spotrebiča	Vykonajte program pre jednoduchú údržbu spotrebiča. → "Údržba spotrebiča", Strana 43
Refresh zásobník je prázdný, prosím, doplnit.	Nádržka na vodu	Naplňte nádržku na vodu → Strana 38 pre funkciu odstránenia pokrčenia.
ochlazení	Ochladzovací proces	Bielizeň sa ochladzuje pri otáčaní bubna, aby sa nepoškodila. Proces môžete prerušiť otvorením dvierok. Poznámka: Nemeňte program.
Selfcleaning	Automatické samočistenie	Automatické samočistenie vyplachuje výmenník tepla v spotrebiči. Poznámka: Nevyberajte nádržku na skondenzovanú vodu a nerušte program.
	Wi-Fi	<ul style="list-style-type: none"> ■ svieti: Spotrebič spojený s domácou sieťou. ■ bliká: Spotrebič sa pokúša spojiť s domácou sieťou. → "Home Connect ", Strana 39
	Wi-Fi	Spotrebič nie je pripojený k domácej sieti. → "Home Connect ", Strana 39







¹ Príklad









Indikátor	Názov	Opis
	Diaľkový štart	Diaľkový štart je aktivovaný. → "Tlačidlá", Strana 26
	Správa spotreby energie	Spotrebič je spojený so systémom Smart Energy (správa spotreby energie).
	Navigácia	Výber nastavení. → "Logika ovládania", Strana 20
	Ďalšie nastavenia programov	Aktivovanie, deaktivovanie ďalších nastavení programu alebo ich prispôbienie. → "Tlačidlá", Strana 25
přerušení: pokračujte s 'start'	Pauza	Stav programu
hotovo, vyjměte prádlo	Koniec programu	Stav programu
¹ Příklad		

7 Tlačidlá

Tu nájdete prehľad tlačidiel a možnosti ich nastavenia.



Tlačidlom  otvorte podmenu pre ďalšie nastavenia programu. Ďalšie nastavenia programov sú uvedené v prehľade tlačidiel.

Tlačidlo	Výber	Opis
	<ul style="list-style-type: none"> ■ Spustiť ■ Zrušiť ■ Pozastaviť 	Spustenie, zrušenie alebo pozastavenie programu.
 (sieťový vypínač)	<ul style="list-style-type: none"> ■ Zapnutie ■ Vypnutie 	Zapnutie alebo vypnutie spotrebiča.
 3 sec.	<ul style="list-style-type: none"> ■ Aktivovať ■ Deaktivovať 	Aktivujete alebo deaktivujete detskú poistku. Panel zaistíte proti neúmyselnej obsluhe. Ak bola aktivovaná detská poistka a spotrebič sa vypol, detská poistka zostane aktivovaná. → "Detská poistka", Strana 37
	Viacnásobný výber	Aktivovanie ďalších nastavení. → "Prispôsobenie ďalších nastavení programu", Strana 33 Ďalšie nastavenia programov nájdete v tomto prehľade.
 3 sec.	Viacnásobný výber	→ "Základné nastavenia", Strana 42
	<ul style="list-style-type: none"> ■ uložiť ■ nastaviť 	Keď stlačíte tlačidlo cca na 3 sekundy, uložíte svoje individuálne programové nastavenia. → "Uloženie nastavení programu", Strana 33 Keď stlačíte tlačidlo krátko, nastavíte svoj program s individuálnymi programovými nastaveniami.

Tlačidlo	Výber	Opis
	<ul style="list-style-type: none"> ■ uložiť ■ nastaviť 	<p>Keď stlačíte tlačidlo cca na 3 sekundy, uložíte svoje individuálne programové nastavenia. → "Uloženie nastavení programu", <i>Strana 33</i></p> <p>Keď stlačíte tlačidlo krátko, nastavíte svoj program s individuálnymi programovými nastaveniami.</p>
	<ul style="list-style-type: none"> ■  suché k žehlení ■  suché do skříně ■  suché do skříně + 	<p>Cieľ sušenia stanovuje, aká vlhká alebo suchá má byť bielizeň po skončení programu. → "Cieľ sušenia", <i>Strana 27</i></p>
	<ul style="list-style-type: none"> ■ Aktivovať ■ Deaktivovať 	<p>Aktivujte alebo deaktivujte redukciu pokrčenia. Bubon po skončení programu pohybuje bielizňou v pravidelných intervaloch 120 minút, aby sa znížilo pokrčenie.</p>
	až 24 hodín	<p>Stanovte čas ukončenia programu. Čas trvania programu je už obsiahnutý v nastavenom počte hodín. Po spustení programu sa zobrazí čas trvania programu.</p>
	<ul style="list-style-type: none"> ■ Aktivovať ■ Deaktivovať ■ Home Connect Otvorenie menu 	→ "Štart na diaľku", <i>Strana 40</i>

8 Cieľ sušenia

Pre každý automatický program je určený cieľ sušenia. Cieľ sušenia stanovuje, aká vlhká alebo suchá má byť bielizeň po skončení programu.

Cieľ sušenia	Bielizeň	Výsledok sušenia
 suché do skříně +	Viacvrstvá hrubá bielizeň, ktorá sa ťažko suší.	Bielizeň je suchá.
 suché do skříně	Normálna jednovrstvá bielizeň.	Bielizeň je suchá.
 suché k žehlení	Normálna jednovrstvá bielizeň.	Bielizeň je ešte mierne vlhká. Ak chcete zabrániť pokrčeniu po sušení, bielizeň vyžehlite alebo ju zaveste.

8.1 Zmena cieľa sušenia



Pre niektoré automatické programy môžete zmeniť cieľ sušenia, aby bola bielizeň ešte suchšia alebo vlhkejšia.

1. Nastavte automatický program.

→ "Automatické programy",
Strana 28

✓ Na displeji sa zobrazí nastavený cieľ sušenia.

2. Stlačte  .

✓ Na displeji sa zobrazí:  "suché do skříně + ",  "suché do skříně" alebo  "suché k žehlení" .

Poznámka: Keď toto nastavenie zmeníte, po vypnutí spotrebiča zostane zmena uložená.

8.2 Prispôsobenie cieľa sušenia

Keď máte pocit, že je bielizeň po sušení s konkrétnym cieľom sušenia príliš vlhká, môžete cieľ sušenia upraviť.

1. Nastavte automatický program.

→ "Automatické programy",
Strana 28

✓ Na displeji sa zobrazí nastavený cieľ sušenia.

2. Stlačte .

3. „Cieľ sušenia prispôš.“ zvolte.

Poznámka: Keď toto nastavenie zmeníte, po vypnutí spotrebiča zostane zmena uložená.

9 Programy





Textílie môžete sušiť s automatickým programom alebo s časovým programom.





9.1 Automatické programy

Automatické programy sú programy, pri ktorých snímače vlhkosti merajú počas sušenia zvyškovú vlhkosť v bielizni. Program skončí, až keď je dosiahnutý nastavený cieľ sušenia. Program skončí, až keď je dosiahnutý nastavený cieľ sušenia. Každý automatický program má cieľ sušenia → *Strana 27*. Cieľ sušenia stanovuje, aká vlhká alebo suchá má byť bielizeň po skončení programu.

Tipy

- Vyberte cieľ sušenia podľa textílií alebo požadovaného výsledku sušenia.
→ "*Cieľ sušenia*", *Strana 27*
- Etikety so symbolmi ošetrovania bielizne vám poskytujú dodatočné pokyny na výber vhodného programu.





Program	Opis	Max. množstvo náplne (kg)
 bavlna 	Sušenie odolných textílií z bavlny a ľanu, vhodných na vyváranie.	9,0
snadno udržiavateľné 	Sušenie textílií zo syntetických materiálov a zmesových tkanín.	3,5
mix 	Sušenie textílií z bavlny a syntetických materiálov.	3,0
prikrývky	Sušenie textílií plnených syntetickými vláknami, vankúšov, prešivaných prikrývok či denných prikrývok na posteľ. Poznámka: Veľké textílie, prikrývky alebo vankúše sušte jednotlivo.	2,5
dessous	Sušenie jemnej spodnej bielizne, napr. z čipky, lycry, saténu alebo zmesových tkanín.	2,0
hygiena	Sušenie odolných textílií z bavlny a ľanu, vhodných na vyváranie. Poznámka: Mimoriadne vhodný pri zvýšených nárokoch na hygienu.	4,0
 outdoor	Sušenie oblečenia odolného proti vplyvom počasia a outdoorového oblečenia s membránovým povrchom a hydrofóbných textílií.	1,5

Program	Opis	Max. množstvo náplne (kg)
peří	Sušenie vankúšov s výplňou z páperia alebo syntetických vlákien. Poznámka: Po skončení programu vankúše natraste, aby sa náplň rovnomerne rozložila a uvoľnili sa vlhké miesta.	jeden vankúš
 košile halenky	Sušenie košiel' a blúzok z bavlny, ľanu, syntetiky alebo zmesových tkanín. Poznámka: Aby bol výsledok sušenia optimálny, sušte maximálne 5 košiel' alebo 5 blúzok. Po vysušení bielizeň vyžehlite alebo vyveste. Zvyšková vlhkosť sa potom rovnomerne rozdelí.	1,5
 super 40'	Sušenie textílií zo syntetických materiálov a ľahkej bavlny.	1,0
 ručníky	Sušenie odolných uterákov a županov z bavlny a ľanu, vhodných na vyváranie.	6,0
intelligentDry 	Po vypraní vašej bielizne v práčke sa vám na sušičke objaví odporúčanie vhodného programu na vysušenie bielizne. Poznámka: Práčka musí podporovať funkciu Home Connect. Práčka a sušička musia byť spojené domácou sieťou a zaregistrované vo vašej aplikácii Home Connect. Voliteľné nastavenia programu závisia od nastaveného programu.	–
...další 	Nastavenie ďalších programov. Ďalšie programy nájdete v tomto prehľade programov. Voliteľné nastavenia programu závisia od nastaveného programu.	–

9.2 Časové programy

Časové programy sú programy so stanoveným alebo nastaviteľným časom trvania. Program skončí po uplynutí času, aj keď napr. bielizeň nebude ešte suchá. Časové programy sú vhodné na sušenie jednotlivých kusov bielizne alebo tenkých textílií.

Tip: Etikety so symbolmi ošetrovania bielizne vám poskytujú dodatočné pokyny na výber vhodného programu.

Program	Opis	Max. množstvo náplne (kg)
vlna závěr 	<p>Sušenie vlny alebo textílií s podielom vlny, ktoré sa môžu prať v práčke.</p> <p>Poznámka: Textílie budú hebkejšie, ale nevysušia sa. Po skončení programu vyberte textílie a nechajte ich vyschnúť.</p>	0,5
 formální oděv smartFinish	<p>Redukovanie pokrčenia a pachov získaných z okolia z málo nosených, suchých oblekov, bünd a nohavíc, ktoré sa čistia v čistiarni. → "Funkcia odstránenia pokrčenia", Strana 37</p> <p>Poznámky</p> <ul style="list-style-type: none"> ■ Textílie po skončení programu hneď vyberte, aby ste zabránili ich pokrčeniu. ■ Textílie sa nesušia ani nečistia. ■ Program nie je vhodný na tenké, ľahké letné obleky. 	jeden oblek alebo dva kusy bielizne
 5 košil smartFinish	<p>Redukovanie pokrčenia a pachov získaných z okolia z košiel a blúzok, ktoré boli nosené len raz. → "Funkcia odstránenia pokrčenia", Strana 37</p> <p>Poznámky</p> <ul style="list-style-type: none"> ■ Textílie po skončení programu hneď vyberte, aby ste zabránili ich pokrčeniu. ■ Textílie sa nesušia ani nečistia. 	2 až 5 kusov bielizne
 1 košile smartFinish	<p>Redukovanie pokrčenia a pachov získaných z okolia z košiel a blúzok, ktoré boli nosené len raz. → "Funkcia odstránenia pokrčenia", Strana 37</p> <p>Poznámky</p> <ul style="list-style-type: none"> ■ Textílie po skončení programu hneď vyberte, aby ste zabránili ich pokrčeniu. ■ Textílie sa nesušia ani nečistia. 	jeden kus bielizne
čas. program studený	<p>Sušenie všetkých druhov textílií okrem vlny a hodvábu. Vhodné aj na osvieženie a prevetranie málo nosenej bielizne.</p>	3,0

Program	Opis	Max. množstvo náplne (kg)
čas. program teplý ☺	Sušenie všetkých druhov textílií okrem vlny a hodvábu. Vhodné na predsušenú alebo mierne vlhkú bielizeň a na dosušenie viacvrstvovej, hrubej bielizne.	3,0
intelligentDry 	Po vypraní vašej bielizne v práčke sa vám na sušičke objaví odporúčanie vhodného programu na vysušenie bielizne. Poznámka: Práčka musí podporovať funkciu Home Connect. Práčka a sušička musia byť spojené domácou sieťou a zaregistrované vo vašej aplikácii Home Connect. Voliteľné nastavenia programu závisia od nastaveného programu.	–
...ďalší →☰	Nastavenie ďalších programov. Ďalšie programy nájdete v tomto prehľade programov. Voliteľné nastavenia programu závisia od nastaveného programu.	–

10 Príslušenstvo

Používajte originálne príslušenstvo.
Je prispôsobené vášmu spotrebiču.

Poznámka: Niektoré druhy príslušenstva sú k dispozícii v iných farbách.

Kontaktujte

→ "Zákaznícky servis", Strana 58.

	Použitie	Objednávacie číslo
Spájacia súprava	Na umiestnenie spotrebiča na vhodnú práčku od rovnakého výrobcu s rovnakou šírkou a hĺbkou a ušetrenie miesta.	WZ27410
Spájacia súprava s vyťahovacou pracovnou doskou	Na umiestnenie spotrebiča na vhodnú práčku od rovnakého výrobcu s rovnakou šírkou a hĺbkou a ušetrenie miesta. S vyťahovacou pracovnou doskou sa môže spotrebič ľahšie naplniť a vyprázdniť.	WZ27400
Rozdvojka Y	Odtokovú hadicu ďalšieho spotrebiča pripojte k rovnakému odtoku sifónu.	15000490
Prostriedok na ošetrovanie spotrebiča	Príslušenstvo pre funkciu intenzívnej starostlivosti o spotrebič.	00311829
Podesta	Na umiestnenie spotrebiča na vyvýšené miesto, aby sa dal ľahko naplniť a vyprázdniť.	WZDP20D

11 Bielizeň

11.1 Príprava bielizne

POZOR!

Predmety ponechané v bielizni môžu poškodiť bielizeň a bubon.

- Pred prevádzkou vyberte všetky predmety z vreciek bielizne.

Poznámka

Keď bielizeň pripravíte, ochránite spotrebič a textilie.

- Vyčistite kefou od piesku a zeminy
- Roztriedte bielizeň podľa farby a textílií, rešpektujte údaje na štítku
- Zatvorte zipsy, suché zipsy, háčiky a očka
- Odstráňte krúžky a pásky zo záclon
- Bielizeň vložte rozloženú do bubna
- Bielizeň pred sušením odstredzte

12 Základná obsluha

12.1 Zapnite spotrebič

Požiadavka: Spotrebič je správne nainštalovaný a pripojený.

→ "Umiestnenie a pripojenie", Strana 12

- Stlačte .
- Proces zapnutia trvá niekoľko sekúnd.

Poznámka: Osvetlenie bubna automaticky zhasne.

12.2 Nastavenie programu

1. Otočte volič programov a nastavte požadovaný program.
→ "Programy", Strana 28

2. V prípade potreby upravte nastavenia programu.
→ "Prispôsobenie nastavení programu", Strana 33

12.3 Prispôsobenie nastavení programu



V závislosti od programu a progresu programu môžete nastavenia prispôbiť alebo aktivovať a deaktivovať.

Požiadavka: Program je nastavený.
→ "Nastavenie programu", Strana 33

- Prispôsobte nastavenia programu.
→ "Tlačidlá", Strana 25
- Dodržiavajte informácie na tému Prevádzková logika → Strana 20.

Poznámka: Nastavenia programu sa neuložia pre program natrvalo.





Prispôsobenie ďalších nastavení programu

1. Na vyvolanie ďalších nastavení programu stlačte .
2. Vyberte nastavenia programu.
3. Na vyvolanie hlavného menu stlačte .

12.4 Uloženie nastavení programu

Svoje individuálne nastavenia programu si môžete uložiť ako obľúbené.

Požiadavky

- Program je nastavený.
- Nastavenia programu sú prispôbené.
- Stlačte  alebo  na cca 3 sekundy.
Na vyvolanie uloženého programu stlačte  alebo .

Poznámka: Keď chcete prepísať uložený program, zopakujte uvedené kroky.

12.5 Vložte bielizeň

Poznámka: Aby sa zabránilo pokrčeniu, dodržiavajte maximálnu náplň pre programy.

→ "Programy", Strana 28

Požiadavky

- Bielizeň je pripravená a roztriedená.

→ "Bielizeň", Strana 33

- Bubon je prázdny.

1. Otvorte dvierka.
2. Vložte bielizeň do bubna.
3. Zatvorte dvierka.

Dávajte pozor, aby sa bielizeň neprivila do dvierok.

12.6 Spustenie programu

Požiadavka: Program je nastavený.
→ "Nastavenie programu", Strana 33

- ▶ Stlačte ▷■ .

- ✓ Na displeji sa zobrazí čas trvania programu alebo čas ukončenia programu.

Poznámka: Keď sa zobrazí "ochlazení", spotrebič ochladzuje bielizeň. Keď "ochlazení" zhasne, bielizeň je vychladnutá.

12.7 Doplnenie bielizne

Po spustení programu môžete bielizeň kedykoľvek odobrať alebo doložiť.

1. Stlačte ▷■ .

Proces ochladzovania sa spustí automaticky po približne 30 sekundách a ochladzuje bielizeň, keď sa bubon otáča. Ak chcete zabrániť

procesu ochladzovania alebo ho zrušiť, otvorte dvierka.

→ "Displej", Strana 23

2. Otvorte dvierka.
3. Doložte alebo odoberte bielizeň.
4. Zatvorte dvierka.
5. Stlačte ▷■ .

12.8 Zrušenie programu

1. Stlačte ▷■ .
2. Otvorte dvierka.
3. Vyberte bielizeň.
→ "Vybratie bielizne", Strana 34

12.9 Vybratie bielizne

1. Otvorte dvierka.
2. Vyberte bielizeň z bubna.

12.10 Vypnutie spotrebiča

- ▶ Stlačte ⊕ .

12.11 Filtračný systém podlahovej jednotky

Počas sušenia sa vlákna z bielizne zbierajú vo filtračnom systéme podlahovej jednotky. Filtračný systém chráni spotrebič pred vláknami.

Čistenie filtračného systému podlahovej jednotky

Keď sa na displeji počas prevádzky zobrazí upozornenie, vyčistíte filtračný systém podlahovej jednotky.

Poznámky

- Filtračný systém môžete pravidelne čistiť bez upozornenia zobrazeného na displeji. Čistenie po každom sušení nie je potrebné.
- Ak nevyčistíte spotrebič tak, ako je uvedené, môže dôjsť k zhoršeniu funkčnosti spotrebiča.

Požiadavka: Na displeji sa počas prevádzky zobrazí: "Prosím, vyčistíte filter na textilný prach." .

1. Otvorte podlahovú jednotku
→ *Strana 46.*
2. Odstráňte vlákna.



Uistite sa, že ste z tesnenia odstránili všetky nečistoty.

3. Vnútrné strany dôkladne opláchnite pod tečúcou vodou a vysušte.

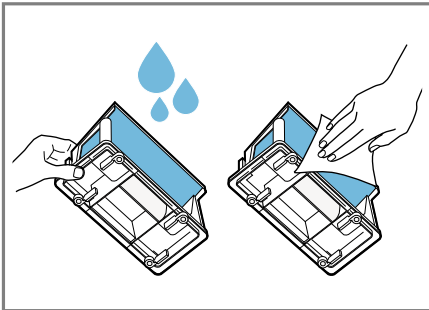

Odolné nečistoty môžete opatrne odstrániť mäkkou kefkou. Uistite sa, že ste sitko dôkladne vysušili. Vlhké sitko môže čas sušenia predĺžiť a nepriaznivo ovplyvniť výsledok sušenia.

4. Vložku na vlákna vodorovne vytiahnite.

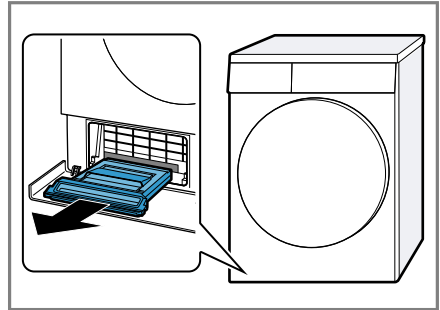

Vložka na vlákna môže obsahovať skondenzovanú vodu a pri vyťahovaní môže kvapkať.

5. Vložku na vlákna otvorte a vlákna odstráňte.

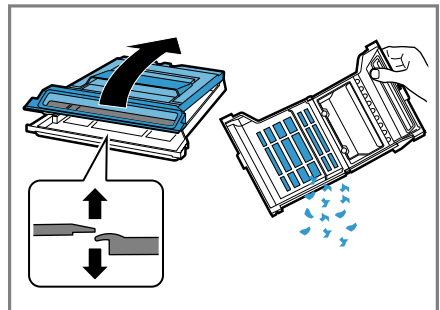

6. Sitko dôkladne opláchnite pod tečúcou vodou a vysušte.

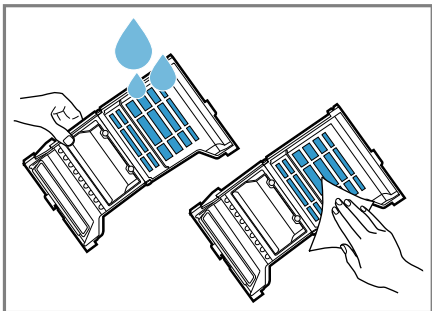

Odolné nečistoty môžete opatrne odstrániť mäkkou kefkou. Tesnenie vložky na vlákna nesmiete poškodiť ani odstrániť. Vložku na vlákna môžete čistiť v umývačke riadu.

7. Zatvorte vložku na vlákna tak, aby jazýček zapadol.

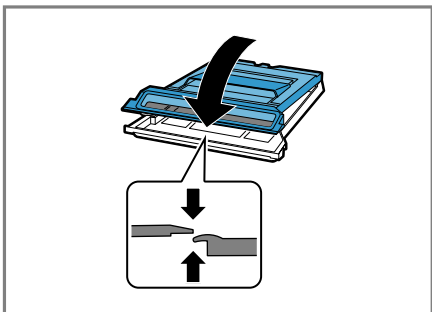

8. Vložku na vlákna vodorovne zasunúť až na doraz.

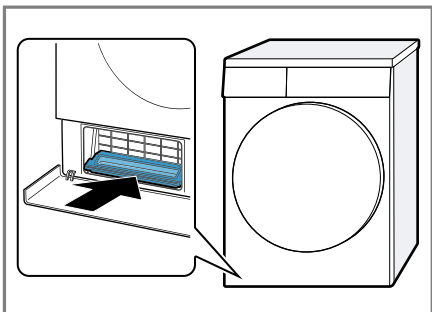

9. Zatvorte podlahovú jednotku
→ *Strana 47.*

12.12 Nádržka na skondenzo- vanú vodu

Počas sušenia vzniká skondenzo-
vaná voda, ktorú váš spotrebič používa
na automatické čistenie. Skondenzo-
vaná voda sa z výroby zbiera v ná-
držke na kondenzovanú vodu
v spotrebiči.

Poznámka: Používajte tento
spotrebič s dodanou odtokovou hadi-
cou. Keď pripojíte odtokovú hadicu
→ *Strana 14*, nemusíte pravidelne vy-
prázdňovať nádržku na skondenzo-
vanú vodu → *Strana 36*.

Vyprázdnenie nádržky na skondenzo- vanú vodu

Po skončení programu sušenia alebo
keď sa na displeji počas prevádzky
zobrazí upozornenie, vyprázdňte ná-
držku na skondenzo-
vanú vodu.

Požiadavky

- Na displeji sa po sušení zobrazí:
"hotovo, vyjměte prádlo"
 - alebo sa na displeji počas pre-
vádzky zobrazí: "Prosím, vypráz-
dňte zásobník na kond.vodu." .
1. Nádržku na skondenzo-
vanú vodu
vodorovne vytiahnite von.

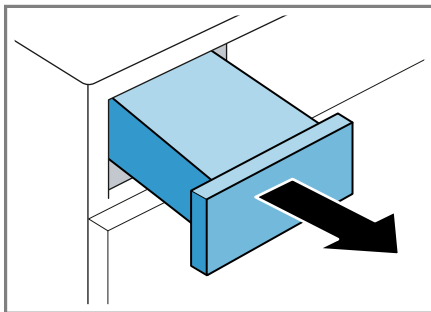

2. Vyprázdňte nádržku na skonden-zovaný vodu.

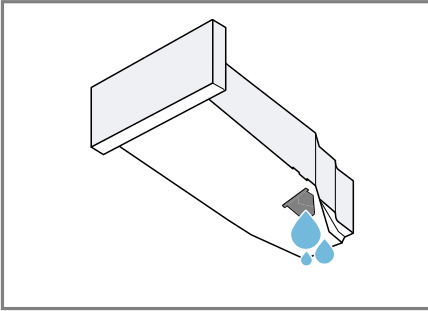

Pravidelne kontrolujte filter nádržky na skonden-zovaný vodu

→ *Strana 48* a znečistený filter vy-čistite.

Dbajte na to, aby ste pred prevádzkou spotrebiča zasunuli nádržku na skonden-zovaný vodu.

→ *"Zasunutie nádržky na skonden-zovaný vodu", Strana 37*

Zasunutie nádržky na skonden-zovaný vodu

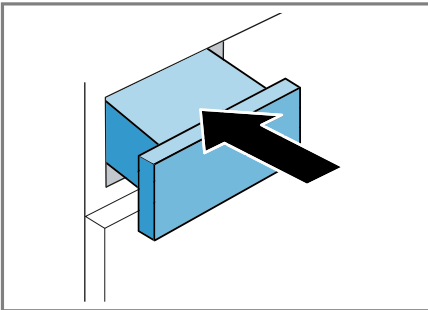

- ▶ Nádržku na skonden-zovaný vodu zasunúť až na doraz.



13 Detská poistka



Spotrebič zaistíte proti neúmyselnej obsluhu ovládacích prvkov.

13.1 Aktivovanie detskej poistky

- ▶ Obidve tlačidlá  **3 sec.** stlačte na cca 3 sekundy.
- ✓ Na displeji sa zobrazí .
- ✓ Ovládacie prvky sú zablokované.
- ✓ Detská poistka zostane aktívna aj po vypnutí spotrebiča a pri výpadku prúdu.

13.2 Deaktivovanie detskej poistky

Požiadavka: Na deaktivovanie detskej poistky musí byť spotrebič zapnutý.

- ▶ Obidve tlačidlá  **3 sec.** stlačte na cca 3 sekundy.
- ✓ Na displeji zhasne .

14 Funkcia odstránenia pokrčenia

Na redukovanie pokrčenia a pachov zo vzduchu, ako je tabakový dym, použite pre suchú, málo nosenú bielizeň program s funkciou odstránenia pokrčenia.

14.1 Spustenie programu s funkciou odstránenia pokrčenia

Poznámka

Vyperte kusy bielizne, z ktorých je cítiť pot, parfum alebo deodorant, pred ich ďalším nosením.

Nepoužívajte čistiace súpravy pre sušičky.

sk Funkcia odstránenia pokrčenia

Nepoužívajte program s funkciou odstránenia pokrčenia pre tieto textilie:

- Vlna, koža a viskóza
- Textilie s časťami z kovu, dreva alebo plastu
- Voskované a olejované bundy

Požiadavky

- Bielizeň je pripravená.
→ *"Príprava bielizne", Strana 33*
- Bielizeň je roztriedená.
- Bielizeň je vložená.
→ *"Vložte bielizeň", Strana 34*

1. Nastavte program s funkciou odstránenia pokrčenia.

→ *"Časové programy", Strana 29*

2. Spustíte program.

→ *"Spustenie programu", Strana 34*

Keď je nádržka na vodu prázdna, na displeji sa zobrazí: "Refresh zásobník je prázdny, prosím, doplnit."

→ *"Naplnenie nádržky na vodu", Strana 38*

Priemerný čas trvania programu pre funkciu odstránenia pokrčenia je asi 45 minút a v závislosti od teploty okolia sa môže predĺžiť alebo skrátiť.

✓ Po skončení programu sa na displeji zobrazí: "hotovo, vyjměte prádlo".

3. Vyberte bielizeň.

→ *"Vybratie bielizne", Strana 34*

Výsledok funkcie odstránenia pokrčenia sa môže líšiť podľa druhu textílií, množstva náplne a nastaveného programu.

Bielizeň po skončení programu hneď vyberte, aby ste zabránili jej pokrčeniu.

4. Kusy bielizne zaveste a vytvarujte.

14.2 Naplnenie nádržky na vodu

Spotrebič zbavuje pokrčenia suchú, málo nosenú bielizeň pomocou studenej vody. Keď sa na displeji počas prevádzky zobrazí upozornenie, naplňte nádržku na vodu.

POZOR!

Používanie spotrebiča so znečistenou alebo príliš horúcou vodou môže spôsobiť poškodenie spotrebiča.

- ▶ Do nádržky na vodu dávajte výlučne studenú pitnú vodu.
- ▶ Pre funkciu odstránenia pokrčenia nikdy nepoužívajte kondenzovanú vodu, destilovanú vodu, prísady alebo odvápnovacie prostriedky.

Požiadavky

- Spustili ste program s funkciou odstránenia pokrčenia.
→ *"Spustenie programu s funkciou odstránenia pokrčenia", Strana 37*
- Na displeji sa zobrazí: "Refresh zásobník je prázdny, prosím, doplnit."
- Nádržka na skondenzovanú vodu
→ *Strana 36* bola zo spotrebiča odstránená.

1. Nalejte asi 180 ml studenej pitnej vody do otvoru vpredu pomocou dodanej nádoby na vodu.

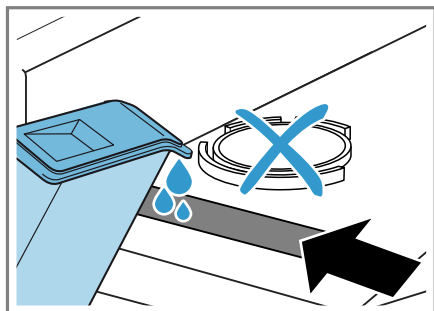

Pravidelne kontrolujte filter nádržky na vodu a znečistený filter vyčistite.

→ *"Čistenie filtra nádržky na vodu", Strana 47*

Ak na displeji nezhasne "Refresh zásobník je prázdny, prosím, doplňte.", nalejte studenú pitnú vodu do otvoru vpredu a spotrebič správne vyrovnaťe.

→ *"Vyrovnanie spotrebiča", Strana 16*

- ✓ Na displeji zhasne: "Refresh zásobník je prázdny, prosím, doplňte." .
2. Zasuňte nádržku na skonden-zovanú vodu.
→ *"Zasunutie nádržky na skonden-zovanú vodu", Strana 37*
 3. Spustite program.
→ *"Spustenie programu s funkciou odstránenia pokrčenia", Strana 37*

15 Home Connect

Toto zariadenie je pripojiteľné k sieti. Pripojte svoj spotrebič k mobilnému koncovému zariadeniu, aby ste mohli ovládať funkcie prostredníctvom ap-

likácie Home Connect, prispôbiť základné nastavenia alebo monitoro-vať aktuálny prevádzkový stav.

Poznámka: Podrobnejšie informácie nájdete v digitálnom návode na ob-sluhu a načítaním QR kódu v obsahu alebo na siemens-home.bsh-group.com .

Služby Home Connect nie sú k dis-pozícii v každej krajine. Dostupnosť funkcie Home Connect závisí od do-stupnosti služieb Home Connect vo vašej krajine. Príslušné informácie nájdete na: www.home-connect.com.

Aplikácia Home Connect vás preve-die celým prihlasovacím procesom. Na vykonanie nastavení postupujte podľa pokynov v aplikácii Home Con-nect.

Tipy

- Dodržiavajte dodané podklady od Home Connect.
- Dodržiavajte aj inštrukcie v apliká-cii Home Connect.

Poznámky

- Rešpektujte bezpečnostné pokyny uvedené v tomto návode na ob-sluhu a zabezpečte, aby sa dodr-žiavali aj vtedy, keď spotrebič ob-sluhujete cez aplikáciu Home Con-nect.
→ *"Bezpečnosť", Strana 4*
- Ovládanie na spotrebiči má vždy prednosť. V tomto čase nie je mož-né ovládanie cez aplikáciu Home Connect.

15.1 Nastavenie aplikácie Home Connect

1. Nainštalujte aplikáciu Home Connect na mobilnom koncovom zariadení.



2. Spustíte aplikáciu Home Connect a vytvoríte prístup pre Home Connect.

Aplikácia Home Connect vás prevedie celým prihlasovacím procesom.

15.2 Nastavenie Home Connect

Požiadavky

- Aplikácia Home Connect je na mobilnom zariadení nastavená.
 - Wi-Fi na smerovači je aktivované.
 - Spotrebič má na mieste inštalácie príjem domácej siete WLAN (Wi-Fi).
1. Pomocou aplikácie Home Connect naskenujte QR kód.



2. Postupujte podľa pokynov v aplikácii Home Connect.

15.3 Aktivovanie Wi-Fi na spotrebiči

Poznámka: Keď je aktivované Wi-Fi, zvýši sa spotreba energie v porovnaní s hodnotami z tabuľky spotreby.

1. Stlačte na cca 3 sekundy.
 2. Vyberte **Wi-Fi zap./vyp.** .
 3. Vyberte **ZAP** .
- ✓ Wi-Fi je aktivované.

Poznámka: Keď je aktivované Wi-Fi, spotrebič sa automaticky nevypne.

15.4 Deaktivovanie Wi-Fi na spotrebiči

1. Stlačte minimálne na 3 sekundy.
 2. Vyberte **Wi-Fi zap./vyp.** .
 3. Vyberte **VYP** .
- ✓ Wi-Fi je deaktivované.

Poznámka: Po opätovnom zapnutí Wi-Fi sa spojenie automaticky obnoví.

15.5 Zrušenie nastavení siete spotrebiča

1. Stlačte minimálne na 3 sekundy.
 2. Vyberte **Nastavení sítě** .
 3. Vyberte **Resetovat** .
- ✓ Sieťové nastavenia sa teraz zrušia.

15.6 Štart na diaľku

Diaľkový štart spotrebiča môžete povoliť prostredníctvom aplikácie Home Connect.

Poznámka



Diaľkový štart sa z bezpečnostných dôvodov deaktivuje za týchto podmienok:

- Otvoria sa dverka spotrebiča.
- Stlačíte .
- Stlačíte .

- Spotrebič sa vypne.
- Po výpadku prúdu.

Aktivovanie štartu na diaľku

Požiadavky

- Spotrebič je spojený s vašou domácou sieťou WLAN (Wi-Fi).
 - Spotrebič je spojený s aplikáciou Home Connect.
 - Je zvolený program.
 - Dvierka spotrebiča sú zatvorené.
 - Nádržka na osviežovanie nie je prázdna.
- ▶ Stlačte .
- ✓  svieti a diaľkový štart spotrebiča môžete povoliť prostredníctvom aplikácie Home Connect.

Deaktivácia diaľkového štartu

- ▶ Stlačte .
- ✓  zhasne.

15.7 Inteligentné odporúčanie programu

Po vypraní vašej bielizne v práčke sa vám na sušičke objaví odporúčanie vhodného programu na vysušenie bielizne.

Aby sa stanovil optimálny program sušenia, vaše spotrebiče musia prenášať a prijímať informácie.

Nezabudnite na nasledovné:

- Práčka musí byť spotrebič s funkciou Home Connect.
- Práčka a sušička musia byť spojené domácou sieťou a zaregistrované vo vašej aplikácii Home Connect.

Použitie inteligentného odporúčania programu

1. Nastavte program **intelligentDry**



- ✓ Spotrebič zisťuje vhodný program. Ak chcete zrušiť alebo zmeniť odporúčanie programu, nastavte iný program alebo vypnite spotrebič.
 - ✓ Keď spotrebič nájde vhodný program, ukazovateľ programu svieti.
 - ✓ Keď spotrebič nenájde vhodný program, zaznie signál a na displeji sa zobrazí "K poslednému pracímu programu nelze doporučit žádný vhodný sušící program." .
2. Keď sa na spotrebiči zobrazia ďalšie upozornenia, potvrďte ich na displeji.
- ✓ Na displeji sa zobrazia informácie o programe.
3. Stlačte .

Poznámka

Prečo mi sušička nevie odporučiť žiaden program?

- Na sušičke sa nenašiel vhodný sušiaci program pre zvolený prací program.
- Údaje posledného pracieho programu nie sú k dispozícii. Údaje sa uložia na 24 hodín a potom sa vymažú.
- Prací program bol zrušený. Aby bola analýza úspešná, musí byť prací program kompletne ukončený.

15.8 Diagnostika na diaľku

Zákaznícky servis sa prostredníctvom vzdialenej diagnostiky spojí s vaším spotrebičom, keď sa na zákaznícky servis obrátite s príslušnou požiadavkou, váš spotrebič bude spojený so serverom Home Connect a v krajine,

v ktorej používate spotrebič, bude k dispozícii služba vzdialenej diagnostiky.

Tip: Ďalšie informácie a rady týkajúce sa dostupnosti vzdialenej diagnostiky vo vašej krajine nájdete v sekcii servisu a podpory lokálnej stránky: www.home-connect.com.

15.9 Ochrana osobných údajov

Dodržiavajte pokyny v súvislosti s ochranou osobných údajov.

Prvým spojením vášho spotrebiča s domácou sieťou pripojenou na internet sprostredkuje váš spotrebič nasledovné kategórie údajov serveru Home Connect (prvá registrácia):

- Jednoznačné rozpoznanie spotrebiča (pozostávajúce z kľúčov spotrebiča, ako aj adresy MAC zabudovaného Wi-Fi komunikačného modulu).
- Bezpečnostný certifikát Wi-Fi komunikačného modulu (na informačno-technické zabezpečenie spojenia).
- Aktuálna verzia softvéru a hardvéru vášho domáceho spotrebiča.
- Stav prípadného predchádzajúceho vynulovania na výrobné nastavenia.

Táto prvá registrácia pripraví používanie funkcií Home Connect a je potrebná až v časovom okamihu, v ktorom chcete funkcie Home Connect využiť po prvý raz.

Poznámka: Berte do úvahy, že funkcie Home Connect je možné použiť iba v spojení s aplikáciou Home Connect. Informácie o ochrane údajov si môžete prezrieť v aplikácii Home Connect.

16 Základné nastavenia





Základné nastavenia spotrebiča môžete nastaviť podľa svojich potrieb.

16.1 Prehľad základných nastavení

Základné nastavenie	Opis
signál	Hlasitosť signálu po ukončení programu
signál tlačítok	Hlasitosť signálu pri ovládaní tlačidiel
automatické vypnutí	<ul style="list-style-type: none"> ■ Časový úsek do automatického vypnutia ■ Aktivovanie alebo deaktivovanie automatického vypnutia
jazyk	Zmena jazyka
Autom. pripoj. k síti	Spojenie spotrebiča s domácou sieťou WLAN (Wi-Fi) s funkciou WPS. → "Nastavenie Home Connect", Strana 40
Manuál. pripoj. k síti	Spojenie spotrebiča s domácou sieťou WLAN (Wi-Fi) bez funkcie WPS. → "Nastavenie Home Connect", Strana 40

Základné nastavenie	Opis
Připoj. se k aplikaci	Spotrebič pripojte k aplikácii Home Connect. → "Nastavenie Home Connect", Strana 40
Wi-Fi zap./vyp.	Aktivovanie/deaktivovanie Wi-Fi. → "Aktivovanie Wi-Fi na spotrebiči", Strana 40 → "Deaktivovanie Wi-Fi na spotrebiči", Strana 40
Nastavení sítě	Zrušte nastavenia siete. → "Zrušenie nastavení siete spotrebiča", Strana 40
Řízení energie	Spojenie spotrebiča so systémom riadenia energie → "Home Connect", Strana 39

16.2 Zmena základných nastavení

1. Na vyvolanie podmenu pre základné nastavenia obidve tlačidlá   **3 sec.** stlačte na cca 3 sekundy.
2. Vyberte požadované základné nastavenie.
→ "Prehľad základných nastavení", Strana 42
3. Prispôsobte základné nastavenie.
4. Na vyvolanie hlavného menu stlačte   **3 sec.** .

17 Údržba spotrebiča

Spotrebič ponúka programy čistenia na jednoduchú a intenzívnu údržbu spotrebiča.

17.1 Príprava údržby spotrebiča

Príprava spotrebiča na údržbu

Pred údržbou je potrebné spotrebič pripraviť.

Požiadavky

- Bubon je prázdny.
 - Spotrebič je vypnutý.
1. Vyčistite jednotku dna.
→ "Čistenie podlahovej jednotky", Strana 46
 2. Nádržku na skondenzovanú vodu vytiahnite von vo vodorovnej polohe a vyprázdňte ju.
→ "Vyprázdnenie nádržky na skondenzovanú vodu", Strana 36

Príprava nádržky na skondenzovanú vodu pri údržbe spotrebiča

Ak je skondenzovaná voda odvádzaná zo spotrebiča cez odtokovú hadicu, je pred údržbou spotrebiča potrebné pripraviť nádobu na skondenzovanú vodu.

1. Odstráňte zátku z priehlbiny na hornej strane.

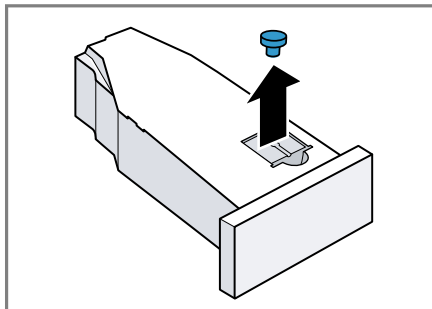

2. Vložte zátku na spodnú stranu.

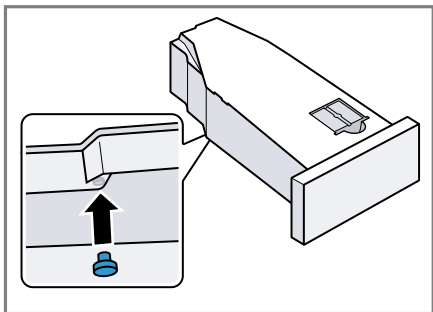

3. Vyčistite filter v nádržke na skonden-
dovanú vodu.

17.2 Vyvolanie údržby spotrebiča

Požiadavka: Údržba spotrebiča je
pripravená.

→ "Príprava údržby spotrebiča",
Strana 43

1. Stlačte .

Proces zapnutia trvá niekoľko
sekúnd.

2. Stlačte  **3 sec.** na cca 3 sekun-
dy.

3. Stlačte požadovaný program čiste-
nia:

- Jednoduchá údržba spotrebiča
- Intenzívna údržba spotrebiča

17.3 Vykonanie jednoduchej údržby spotrebiča

Vykonajte jednoduchú údržbu
spotrebiča, aby sa odstránili ľahké
usadeniny nečistôt v spotrebiči.

Poznámky

- Jednoduchá údržba spotrebiča tr-
vá asi 1 hodinu.
- Po dlhšom čase používania vás
spotrebič upozorní, aby ste vy-
konali jednoduchú údržbu
spotrebiča. Pred spustením a po

skončení programu sa na displeji
zobrazí upozornenie "Je vyžadová-
na jednoduchá údržba.". Toto upo-
zornenie sa objavuje opakovane,
kým sa nevykoná jednoduchá
údržba spotrebiča.

Požiadavky

- Údržba spotrebiča je pripravená.
→ "Príprava údržby spotrebiča",
Strana 43
- Jednoduchá údržba spotrebiča je
vyvolaná.
→ "Vyvolanie údržby spotrebiča",
Strana 44

1. Do nádržky na skonden-
dovanú vodu nalejte asi 1,5 litra teplej
vody z vodovodu.

Naplnenú nádržku na skondenzo-
vanú vodu držte vodorovne, aby sa
tekutina nevyliala.

2. Nádržku na skondenovanú vodu
zasúvajte až kým nezapadne.

3. Stlačte .

- ✓ Údržba spotrebiča sa spustí a za-
znie signál.

- ✓ Na displeji sa po skončení údržby
spotrebiča zobrazí "hotovo, vyj-
mäte prádlo" a zaznie signál.

4. Nádržku na skondenovanú vodu
vytiahnite von vo vodorovnej
polohe a vyprázdňte ju.
→ "Vyprázdnenie nádržky na skon-
denovanú vodu", Strana 36

5. Ak je skondenovaná voda odvá-
dzaná cez odtokovú hadicu:

- Odstráňte zátku na spodnej
strane nádržky na skondenzo-
vanú vodu.

- Vložte zátku do priehlbiny na
hornej strane nádržky na skon-
denovanú vodu.

6. Nádržku na skondenovanú vodu
zasúvajte až kým nezapadne.

17.4 Vykonanie intenzívnej údržby spotrebiča

Vykonajte intenzívnu údržbu spotrebiča, aby sa odstránili silné usadeniny nečistôt v spotrebiči, ako aj pachy, keď sa spotrebič nepoužíval dlhšie ako jeden mesiac.

Poznámky

- Intenzívna údržba spotrebiča trvá asi 4 hodiny a nesmie sa prerušiť.
- Na intenzívnu údržbu spotrebiča potrebujete originálny prostriedok na ošetrovanie spotrebiča.
→ "Príslušenstvo", Strana 32

VAROVANIE

Riziko poranenia!

Používanie neoriginálnych náhradných súčastok a príslušenstva je nebezpečné.

- ▶ Používajte len originálne náhradné súčastky a príslušenstvo výrobcu.

Spustenie intenzívnej údržby spotrebiča

Požiadavky

- Údržba spotrebiča je pripravená.
→ "Príprava údržby spotrebiča", Strana 43
- Intenzívna údržba spotrebiča je vyvolaná.
→ "Vyvolanie údržby spotrebiča", Strana 44

1. **POZOR!** Nesprávne dávkovanie aviváže, pracích, ošetrovacích a čistiacich prostriedkov môže nepriaznivo ovplyvniť funkcie spotrebiča.
- ▶ Dodržiavajte odporúčané dávkovanie výrobcu.

Do nádržky na skondenzovanú vodu nalejte jednu fľašku prostriedku na ošetrovanie spotrebiča a asi 1,5 litra teplej vody z vodovodu.

Naplnenú nádržku na skondenzovanú vodu držte vodorovne, aby sa tekutina nevyliala.

2. Nádržku na skondenzovanú vodu zasúvajte až kým nezapadne.
3. Stlačte  .
- ✓ Údržba spotrebiča sa spustí a zaznie signál.
- ✓ Asi po 3 hodinách spotrebič údržbu preruší a na displeji sa zobrazí upozornenie, že prvá časť údržby spotrebiča je ukončená.
4. Nádržku na skondenzovanú vodu vytiahnite von vo vodorovnej polohe a vyprázdňte ju.
5. Do nádržky na skondenzovanú vodu nalejte asi 1,5 litra teplej vody z vodovodu.
6. Nádržku na skondenzovanú vodu opatrne otočte vo vodorovnej polohe a vyprázdňte ju, aby ste vypláchli zvyšky prostriedku na ošetrovanie spotrebiča.

Pokračovanie intenzívnej údržby spotrebiča

1. Do nádržky na skondenzovanú vodu nalejte asi 1,5 litra teplej vody z vodovodu.
Naplnenú nádržku na skondenzovanú vodu držte vodorovne, aby sa tekutina nevyliala.
2. Nádržku na skondenzovanú vodu zasuňte až na doraz.
3. Stlačte  .
- ✓ Údržba spotrebiča pokračuje.
- ✓ Na displeji sa po skončení údržby spotrebiča zobrazí "hotovo, vyjměte prádlo" a zaznie signál.
4. Nádržku na skondenzovanú vodu vytiahnite von vo vodorovnej polohe a vyprázdňte ju.
5. Keď je skondenzovaná voda odvádzaná cez odtokovú hadicu:

sk Čistenie a údržba

- Odstráňte zátku na spodnej strane nádržky na skondenzovanú vodu.
 - Vložte zátku do priehlbiny na hornej strane nádržky na skondenzovanú vodu.
6. Nádržku na skondenzovanú vodu zasuňte až na doraz.

18 Čistenie a údržba

Aby váš spotrebič zostal dlhodobo pekný a funkčný, starostlivo ho čistite a starajte sa oň.

18.1 Tipy na čistenie a údržbu

Kryt a ovládacie prvky utrite len vodou a vlhkou utierkou.	Časti spotrebiča ostajú čisté a hygienické.
Okamžite odstráňte všetky zvyšky pracieho prostriedku, zvyšky aerosólu alebo iné zvyšky.	Čerstvé usadeniny sa dajú bez zvyškov odstrániť.
Po použití nechajte dvierka spotrebiča otvorené.	Zvyšková voda môže vyschnúť a tvorba zápachu v spotrebiči sa zníži.

18.2 Podlahová jednotka

Podlahová jednotka je prístupná oblasť spotrebiča v spodnej časti, v ktorej je umiestnený výmenník tepla.

Otvorenie podlahovej jednotky

Požiadavky

- Spotrebič ste nechali 30 minút vychladnúť.
- Dvierka spotrebiča sú zatvorené.

1. Otvorte údržbovú klapku.

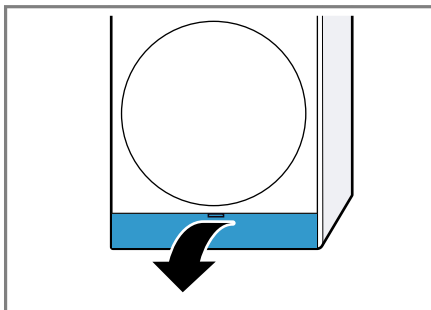

Ak pod údržbovú klapku položíte utierku, môžete zachytiť zvyškovú vodu z podlahovej jednotky.

2. Otvorte páky krytu výmenníka tepla.

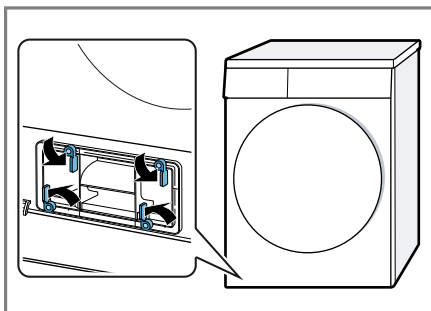

3. Vytiahnite kryt výmenníka tepla za rukoväť.

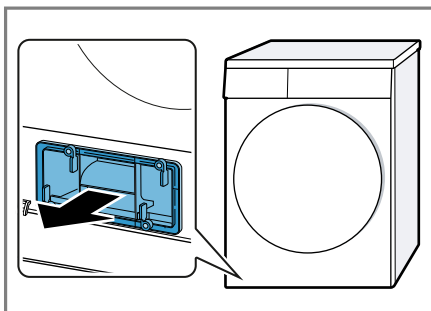

Čistenie podlahovej jednotky

Môžete odstrániť viditeľné znečistenie v spodnej časti jednotky.

1. Otvorte podlahovú jednotku
→ *Strana 46.*
2. Otvor vyčistite mäkkou, vlhkou handrou.

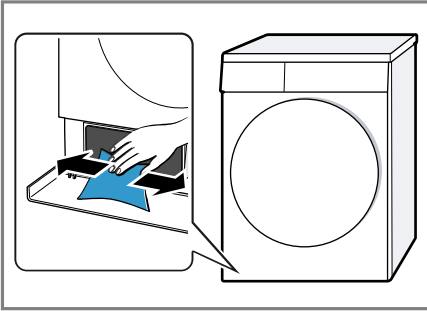

3. Zatvorte podlahovú jednotku
→ *Strana 47.*

Zatvorenie podlahovej jednotky

Požiadavka: Podlahová jednotka je otvorená.

→ *"Otvorenie podlahovej jednotky", Strana 46*

1. Vložte kryt výmenníka tepla pomocou rukoväti.

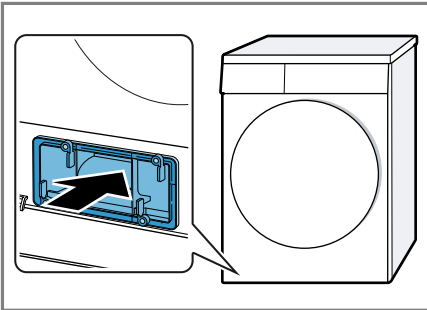

2. Zatvorte páky krytu výmenníka tepla.

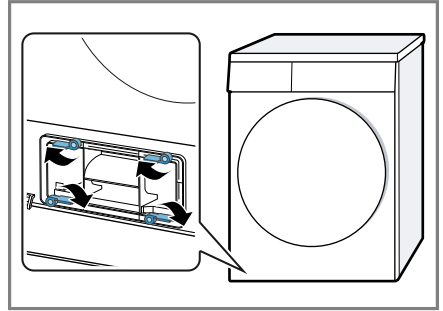

3. Zatvorte údržbovú klapku.

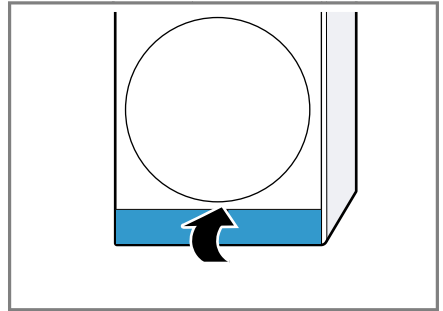

18.3 Filter nádržky na vodu

Filter v nádržke na vodu chráni spotrebič pred nečistotami.

Čistenie filtra nádržky na vodu

Pravidelne kontrolujte filter a znečistený filter vyčistite.

Požiadavka: Nádržka na skondenovanú vodu → *Strana 36* bola zo spotrebiča odstránená.

1. Filter vyťahnite.

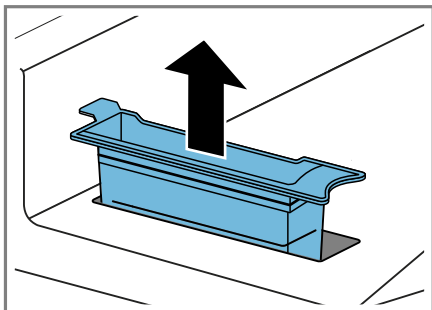

2. Vyčistite filter pod teplou tečúcou vodou alebo v umývačke riadu.
3. Filter vložte.

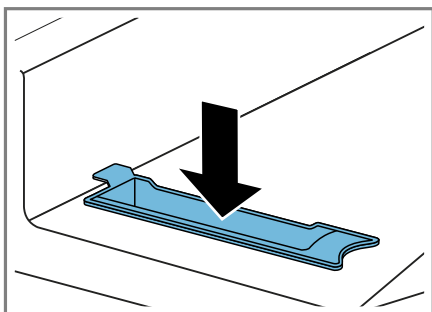

4. Zasuňte nádržku na skondenzovanú vodu → *Strana 37*.

18.4 Snímač vlhkosti

Snímač vlhkosti v tomto spotrebiči zisťuje, aká vlhká je vaša bielizeň počas sušenia. V závislosti od zvyškovej vlhkosti bielizne spotrebič zmení čas trvania automatického programu.

Čistenie snímača vlhkosti

Na snímači vlhkosti sa po určitom čase môžu hromadiť zvyšky vodného kameňa, čistiacich a ošetrovacích prostriedkov. Snímač vlhkosti pravidelne čistite.

POZOR!

Tvrdé alebo drsné predmety môžu poškodiť snímač vlhkosti.

- ▶ Na čistenie nepoužívajte tvrdé alebo drsné predmety, abrazívne prostriedky alebo oceľovú drôtenku.

Poznámka: Ak nevyčistíte spotrebič tak, ako je uvedené, môže dôjsť k zhoršeniu funkčnosti spotrebiča.

1. Otvorte dvierka.
2. Snímač vlhkosti vyčistite špongiou.

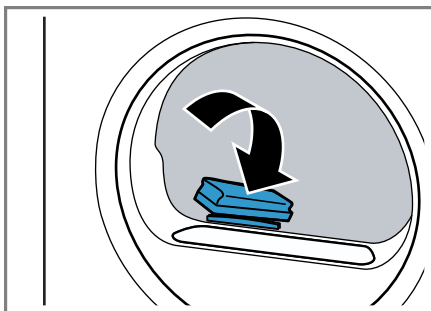

18.5 Filter nádržky na skondenzovaný vodu

Počas sušenia sa vlákna z bielizne dostávajú do skondenzovanej vody. Filter v nádržke na skondenzovaný vodu chráni spotrebič pred vláknami.

Vyčistite filter nádržky na skondenzovaný vodu.

Pri vyprázdnení nádržky na skondenzovaný vodu sa filter automaticky vyčistí. Pravidelne kontrolujte filter a znečistený filter vyčistite.

1. Vyprázdňte nádržku na skonden-zovanú vodu.
→ "Vyprázdnenie nádržky na skonden-zovanú vodu", Strana 36

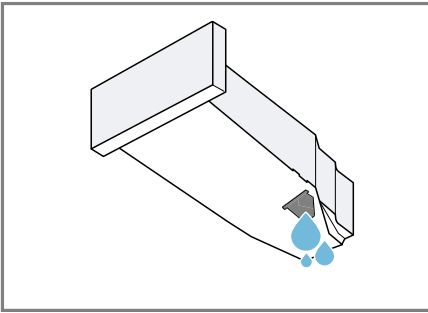

2. Odstráňte filter.

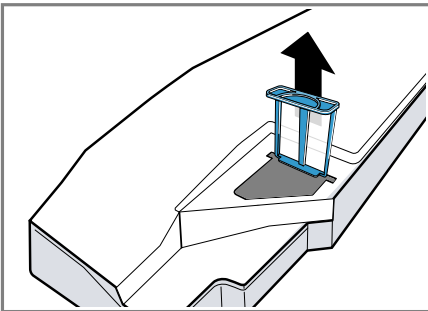

3. Vyčistite filter pod teplou tečúcou vodu alebo v umývačke riadu.
4. Zasuňte filter až na doraz.

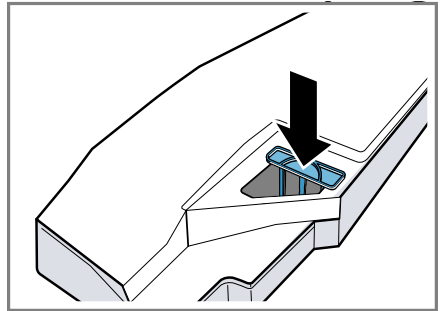

5. Zasuňte nádržku na skonden-zovanú vodu.
→ "Zasunutie nádržky na skonden-zovanú vodu", Strana 37

19 Odstránenie porúch

Menšie poruchy na vašom spotrebiči môžete odstrániť sami. Pred kontaktovaním zákazníckeho servisu použite informácie o riešení problémov. Tým sa vyhnete zbytočným nákladom.

VAROVANIE



Riziko zásahu elektrickým prúdom!

Neodborné opravy sú nebezpečné.

- ▶ Spotrebič môže opravovať iba príslušne vyškolený personál.
- ▶ Pri oprave spotrebiča sa smú používať len originálne náhradné súčiastky.
- ▶ Keď sa poškodí sieťový prípojný kábel tohto spotrebiča, musí ho vymeniť výrobca alebo jeho zákaznícky servis alebo podobne kvalifikovaná osoba, aby sa zabránilo ohrozeniam.

Porucha	Príčina a riešenie problémov
"ochlazení" a bubon sa točí.	Ochladzovací proces je aktívny. <ol style="list-style-type: none"> 1. Nejde o chybu. 2. Počas ochladzovacieho procesu nemeňte program. <p>Poznámka: Ochladzovací proces trvá najviac 10 minút. Spotrebič môžete naďalej obsluhovať.</p>
Bzučiaci zvuk.	Kompresor je aktívny. <ul style="list-style-type: none"> ▶ Nejde o chybu – normálny prevádzkový zvuk.
Displej zhasol a bliká  .	Režim šetrenia energie je aktívny. <ul style="list-style-type: none"> ▶ Stlačte ľubovoľné tlačidlo. ✓ Displej sa znova rozsvieti.
"Je vyžadovaná jednoduchá údržba."	Po určitom čase používania spotrebič automaticky odporučí jednoduchú údržbu spotrebiča. <ul style="list-style-type: none"> ▶ Jednoduché ošetrovanie spotrebiča. → "Údržba spotrebiča", Strana 43
Funkcia odstránenia pokrčenia trvá príliš dlho.	Nízka teplota okolia predlžuje trvanie funkcie odstránenia pokrčenia. <ul style="list-style-type: none"> ▶ Nejde o chybu – nie je potrebné žiadne opatrenie.
"Prosím, vyčistite filter na textilný prach."	Filter podlahovej jednotky je znečistený. <ul style="list-style-type: none"> ▶ → "Čistenie filtračného systému podlahovej jednotky", Strana 34
Spotrebič nefunguje.	Sieťová zástrčka prívodného vedenia nie je zasunutá. <ul style="list-style-type: none"> ▶ Pripojte spotrebič do elektrickej siete. <p>Zareagovala poistka v poistkovej skrinke. <ul style="list-style-type: none"> ▶ Skontrolujte poistku v poistkovej skrini. </p> <p>Elektrické napájanie bolo prerušené.</p>

Porucha	Príčina a riešenie problémov
Spotrebič nefunguje.	<ul style="list-style-type: none"> ▶ Skontrolujte, či osvetlenie miestnosti alebo iné spotrebiče v miestnosti fungujú.
Spotrebič preruší prevádzku, ale bubon sa točí.	<p>Ochladzovací proces je aktívny.</p> <ul style="list-style-type: none"> ▶ Nejde o chybu – nie je potrebné žiadne opatrenie.
Home Connect nefunguje správne.	<p>Sú možné rôzne príčiny.</p> <ul style="list-style-type: none"> ▶ Chodte na www.home-connect.com.
Nie je spojenie s domácou sieťou.	<p>Wi-Fi je vypnuté.</p> <ul style="list-style-type: none"> ▶ Aktivovanie Wi-Fi na spotrebiči. → <i>"Aktivovanie Wi-Fi na spotrebiči", Strana 40.</i> <p>Wi-Fi je aktivované, ale spojenie s domácou sieťou sa nedá uskutočniť.</p> <ol style="list-style-type: none"> 1. Uistite sa, že domáca sieť k dispozícii. 2. Nanovo pripojte spotrebič k domácej sieti. → <i>"Nastavenie Home Connect", Strana 40</i>
Vznik záhybov, krčenie.	<p>Náplň je príliš veľká.</p> <ul style="list-style-type: none"> ▶ Dodržiavajte maximálne množstvo náplne → <i>"Programy", Strana 28.</i> <p>Po sušení je bielizeň v bubne príliš dlho.</p> <ol style="list-style-type: none"> 1. Bielizeň hneď po vysušení vyberte z bubna. 2. Kusy bielizne rozložte, aby vychladli. <p>Nastavený nesprávny program pre daný druh textílie.</p> <ul style="list-style-type: none"> ▶ Nastavte vhodný program pre daný druh textílie. → <i>"Programy", Strana 28</i> <p>Nekrčivé textílie sa sušia príliš dlho.</p> <ul style="list-style-type: none"> ▶ → <i>"Zmena cieľa sušenia", Strana 27.</i> ▶ → <i>"Prispôsobenie cieľa sušenia", Strana 27.</i> <p>Ochrana proti pokrčeniu nie je aktivovaná.</p> <ul style="list-style-type: none"> ▶ Aktivujte ochranu proti pokrčeniu. → <i>"Tlačidlá", Strana 26</i>
"Prosím, vyprázdňte zásobník na kond.vodu." a program sú prerušené.	<p>Nádržka na skondenzovanú vodu je plná.</p> <ol style="list-style-type: none"> 1. → <i>"Vyprázdnenie nádržky na skondenzovanú vodu", Strana 36.</i> 2. → <i>"Zasunutie nádržky na skondenzovanú vodu", Strana 37.</i> 3. → <i>"Spustenie programu", Strana 34.</i> <p>Hadica na odtok vody je zalomená alebo zaseknutá.</p> <ol style="list-style-type: none"> 1. Uistite sa, že hadica na odtok vody nie je zalomená alebo zaseknutá.

Porucha	Príčina a riešenie problémov
"Prosím, vyprázdňte zásobník na kond.vodu." a program sú prerušené.	<p>2. Hadicu na odtok vody uložte tak, aby sa nezalomila.</p> <hr/> <p>Hadica na odtok vody nie je správne pripojená.</p> <ul style="list-style-type: none"> ▶ Uistite sa, že hadica na odtok vody je správne pripojená. → "Pripojenie odtokovej hadice vody", Strana 14 <hr/> <p>Hadica na odtok vody je upchatá.</p> <ul style="list-style-type: none"> ▶ Hadicu na odtok vody vypláchnite vodou z vodovodu. <hr/> <p>Filter nádržky na skondenzovanú vodu je znečistený.</p> <ul style="list-style-type: none"> ▶ → "Vyčistite filter nádržky na skondenzovanú vodu.", Strana 48. <hr/> <p>V podlahovej jednotke sa nachádza cudzie teleso.</p> <ol style="list-style-type: none"> 1. → "Otvorenie podlahovej jednotky", Strana 46. 2. Odstráňte prítomné cudzie telesá. 3. → "Zatvorenie podlahovej jednotky", Strana 47. <hr/> <p>Nečistoty v spotrebiči.</p> <ul style="list-style-type: none"> ▶ Vykonajte intenzívne ošetrovanie spotrebiča. → "Údržba spotrebiča", Strana 43
Skondenzovaná voda v nádržke na skondenzovanú vodu, aj keď je pripojená odtoková hadica.	<p>Spotrebič využíva skondenzovanú vodu na automatické samočistenie.</p> <ul style="list-style-type: none"> ▶ Nejde o chybu – nie je potrebné žiadne opatrenie. <hr/> <p>Hadica na odtok vody nie je správne pripojená.</p> <ul style="list-style-type: none"> ▶ Uistite sa, že hadica na odtok vody je správne pripojená. → "Pripojenie odtokovej hadice vody", Strana 14
Program sa nespustí.	<p>Je aktivovaná detská poistka.</p> <ul style="list-style-type: none"> ▶ → "Deaktivovanie detskej poistky", Strana 37 <hr/> <p>▷ nebolo stlačené.</p> <ul style="list-style-type: none"> ▶ Stlačte ▷. <hr/> <p>Nie je nastavený žiaden program.</p> <ol style="list-style-type: none"> 1. → "Nastavenie programu", Strana 33. 2. → "Spustenie programu", Strana 34.
Počas sušenia sa zmení čas trvania programu.	<p>Priebeh programu sa elektronicky optimalizuje. Môže to viesť k zmene času trvania programu.</p> <ul style="list-style-type: none"> ▶ Nejde o chybu – nie je potrebné žiadne opatrenie.
Zvuk čerpadla.	<p>Čerpadlo skondenzovanej vody je aktívne.</p> <ul style="list-style-type: none"> ▶ Nejde o chybu – normálny prevádzkový zvuk.

Porucha	Príčina a riešenie problémov
Vrčiaci zvuk.	Vetranie kompresora je aktívne. ▶ Nejde o chybu – normálny prevádzkový zvuk.
Čas sušenia je príliš dlhý.	Filter podlahovej jednotky je znečistený. ▶ → "Čistenie filtračného systému podlahovej jednotky", <i>Strana 34</i>
	Teplota okolia je vyššia ako 30 °C. ▶ Uistite sa, že teplota okolia je nižšia ako 30 °C.
	Teplota okolia je nižšia ako 15 °C. ▶ Uistite sa, že teplota okolia je vyššia ako 15 °C.
	Nedostatočná cirkulácia vzduchu v mieste inštalácie spotrebiča. ▶ Vyvetrajte miesto inštalácie spotrebiča.
	Príliš málo skondenзованej vody na automatické samočistenie, nepretržité sušenie malého množstva náplne. ▶ Pravidelne sušte viac ako 3 kg vlhkej bielizne až do konca programu.
	Príliš málo skondenзованej vody na automatické samočistenie, nepretržité používanie funkcie odstránenia pokrčenia. ▶ Pravidelne sušte viac ako 3 kg vlhkej bielizne až do konca programu.
	Vetrací otvor na spotrebiči je zablokovaný. ▶ Uistite sa, že vetrací otvor na spotrebiči je voľný.
	Výmenník tepla je znečistený. ▶ Jednoduché ošetrovanie spotrebiča. → "Údržba spotrebiča", <i>Strana 43</i>
	Filter podlahovej jednotky je vlhký. 1. → "Čistenie filtračného systému podlahovej jednotky", <i>Strana 34</i> . 2. Po čistení filter dôkladne vysušte. 3. → "Zatvorenie podlahovej jednotky", <i>Strana 47</i> . 4. → "Vypnutie spotrebiča", <i>Strana 34</i> . 5. → "Zapnite spotrebič", <i>Strana 33</i> . 6. → "Spustenie programu", <i>Strana 34</i> .
	Program Hotové za je aktivovaný a teplota okolia je nižšia ako 16 °C.

Porucha	Príčina a riešenie problémov
Čas sušenia je príliš dlhý.	<ul style="list-style-type: none"> ▶ Uistite sa, že teplota okolia je vyššia ako 16 °C alebo v priebehu 2 hodín spustíte ďalší proces sušenia. → <i>"Technické údaje", Strana 60</i>
	<p>Štart na diaľku je aktivovaný a teplota okolia je nižšia ako 16 °C.</p> <ul style="list-style-type: none"> ▶ Uistite sa, že teplota okolia je vyššia ako 16 °C alebo v priebehu 2 hodín spustíte ďalší proces sušenia. → <i>"Technické údaje", Strana 60</i>
"Prosím, vyčistite filter na textilný prach." a spotrebič nereaguje na obsluhu.	<p>Teplota okolia je nízka a filter podlahovej jednotky je vlhký.</p> <ol style="list-style-type: none"> 1. → <i>"Čistenie filtračného systému podlahovej jednotky", Strana 34.</i> 2. Po čistení filter dôkladne vysušte. 3. → <i>"Zatvorenie podlahovej jednotky", Strana 47.</i> 4. → <i>"Vypnutie spotrebiča", Strana 34.</i> 5. → <i>"Zapnite spotrebič", Strana 33.</i> 6. → <i>"Spustenie programu", Strana 34.</i>
"Selfcleaning"	<p>Automatické samočistenie vyplachuje výmenník tepla v spotrebiči.</p> <ol style="list-style-type: none"> 1. Nejde o chybu. 2. Nádržku na skondenzovanú vodu nevyťahujte. 3. Program neprerušujte.
Voda vyteká.	<p>Spotrebič nie je správne vyrovnaný.</p> <ul style="list-style-type: none"> ▶ → <i>"Vyrovnanie spotrebiča", Strana 16</i> <hr/> <p>Tesnenie krytu výmenníka tepla je znečistené.</p> <ul style="list-style-type: none"> ▶ Vyčistite tesnenie krytu výmenníka tepla. → <i>"Čistenie filtračného systému podlahovej jednotky", Strana 34</i> <hr/> <p>Hadica na odtok vody nie je správne pripojená.</p> <ul style="list-style-type: none"> ▶ Uistite sa, že hadica na odtok vody je správne pripojená. → <i>"Pripojenie odtokovej hadice vody", Strana 14</i> <hr/> <p>Páka krytu výmenníka tepla nie je správne zatvorená.</p> <ul style="list-style-type: none"> ▶ Uistite sa, že je páka krytu výmenníka tepla správne zatvorená. → <i>"Zatvorenie podlahovej jednotky", Strana 47</i>

Porucha	Príčina a riešenie problémov
"Refresh zásobník je prázdny, prosím, doplnit."	<p>Nádržka na vodu pre funkciu odstránenia pokrčenia je prázdna.</p> <ul style="list-style-type: none"> ▶ Naplnenie nádržky na vodu. → "Naplnenie nádržky na vodu", Strana 38.
Pri plnení nádržky na vodu preteká voda.	<p>Nádržka na vodu je plná.</p> <p>Poznámka: Neškodná pretekajúca voda.</p> <ul style="list-style-type: none"> ▶ Nádržku na vodu nenaplňajte ďalšou vodou.
	<p>Filter nádržky na vodu je znečistený.</p> <ul style="list-style-type: none"> ▶ → "Čistenie filtra nádržky na vodu", Strana 47.
Bielizeň je príliš vlhká.	<p>Nastavený nesprávny program pre daný druh textílie.</p> <ul style="list-style-type: none"> ▶ Nastavte časový program na dosušenie. → "Programy", Strana 28
	<p>Elektrické napájanie bolo prerušené.</p> <ul style="list-style-type: none"> ▶ Skontrolujte, či osvetlenie miestnosti alebo iné spotrebiče v miestnosti fungujú.
	<p>Náplň je príliš veľká.</p> <ul style="list-style-type: none"> ▶ Dodržiavajte maximálne množstvo náplne → "Programy", Strana 28.
	<p>Teplá bielizeň je po skončení programu na dotyk vlhkejšia, ako je v skutočnosti.</p> <ol style="list-style-type: none"> 1. Bielizeň hneď po vysušení vyberte z bubna. 2. Kusy bielizne rozložte, aby vychladli.
	<p>Nastavený nevhodný cieľ sušenia.</p> <ul style="list-style-type: none"> ▶ → "Zmena cieľa sušenia", Strana 27.
	<p>Cieľ sušenia nie je upravený.</p> <ul style="list-style-type: none"> ▶ → "Prispôsobenie cieľa sušenia", Strana 27.
	<p>Množstvo náplne je príliš nízke.</p> <ul style="list-style-type: none"> ▶ Nastavte časový program na dosušenie. → "Programy", Strana 28
	<p>Snímač vlhkosti je znečistený.</p> <ul style="list-style-type: none"> ▶ → "Čistenie snímača vlhkosti", Strana 48.
	<p>Proces sušenia je prerušený a nádržka na skondenzo- vanú vodu je plná.</p> <ol style="list-style-type: none"> 1. → "Vyprázdnenie nádržky na skondenzo- vanú vodu", Strana 36. 2. → "Zasunutie nádržky na skondenzo- vanú vodu", Strana 37. 3. → "Spustenie programu", Strana 34.

Porucha	Príčina a riešenie problémov
V spotrebiči sa vytvá- ra zápach.	Odolné nečistoty v spotrebiči alebo nečinnosť spotrebiča dlhšia ako jeden mesiac. ▶ Vykonajte intenzívne ošetrovanie spotrebiča. → "Údržba spotrebiča", Strana 43

20 Preprava, skladovanie a likvidácia

20.1 Príprava spotrebiča na prepravu

POZOR!

Pokiaľ by ste spotrebič používali hneď po preprave, chladiivo v spotrebiči môže spôsobiť jeho poškodenie.

- ▶ Než spotrebič uvediete do prevádzky, nechajte ho po preprave dve hodiny stáť.

Tip: Spotrebič môže obsahovať zvyškovú vodu a počas prepravy kvapkať. Spotrebič prepravujte postojáčky.

Požiadavky

- Nádržka na skondenzovanú vodu je vyprázdnená. Vyprázdnenie nádržky na skondenzovanú vodu → *Strana 36*
 - Spotrebič je zapnutý. → *"Zapnite spotrebič", Strana 33*
1. Nastavte ľubovoľný program → *Strana 33.*
 2. Spustíte program → *Strana 34* a počkajte 5 minút.
- ✓ Skondenzovaná voda sa odčerpá.
3. Vypnite spotrebič. → *"Vypnutie spotrebiča", Strana 34*
 4. Odpojte odtokovú hadicu od miesta pripojenia. → *"Spôsoby pripojenia odtoku vody", Strana 15*
 5. Odtokovú hadicu zaistíte na spotrebiči proti neúmyselnému uvoľneniu.
Uistite sa, že odtoková hadica nie je zalomená.
 6. Vyprázdniť nádržku na skondenzovanú vodu → *Strana 36.*

7. Zasuňte nádržku na skondenzovanú vodu → *Strana 37.*
 8. Vytiahnite sieťovú zástrčku spotrebiča z elektrickej siete.
- ✓ Spotrebič je pripravený na prepravu.

20.2 Likvidácia starého spotrebiča

Ekologickou likvidáciou môžu byť znovu využité cenné suroviny.

VAROVANIE

Riziko poškodenia zdravia!

Deti sa môžu zavrieť dovnútra spotrebiča a dostať sa do ohrozenia života.

- ▶ Spotrebič nestavajte za dvere, ktoré blokujú alebo obmedzujú otvorenie dvierok spotrebiča.
- ▶ V prípade spotrebičov, ktoré už došli, odpojte sieťovú zástrčku sieťového prívodného vedenia, potom odpojte sieťové prívodné vedenie a zničte zámok dvierok spotrebiča tak, aby sa už dvierka nedali zatvoriť.

VAROVANIE

Riziko požiaru!

Chladiivo R290 v tomto spotrebiči neohrozuje životné prostredie, je však horľavé a pri neodbornej likvidácii spotrebiča sa môže vznietiť.

- ▶ Spotrebič správne zlikvidujte.
 - ▶ Nepoškodte potrubie chladiaceho okruhu.
1. Odpojte sieťovú zástrčku napájacieho kábla.
 2. Odrežte napájací kábel.
 3. Spotrebič zlikvidujte ekologickým spôsobom.

O aktuálnych spôsoboch likvidácie sa informujte u vášho špecializovaného predajcu alebo u orgánov obecnej, príp. mestskej správy.



Tento spotrebič je označený v súlade s európskou smernicou 2012/19/EÚ o nakladaní s použitými elektrickými a elektronickými zariadeniami (waste electrical and electronic equipment - WEEE). Táto smernica stanoví jednotný európsky (EU) rámec pre spätný odber a recyklovanie použitých zariadení.

21.1 Označenie produktu (E-Nr.) a výrobné číslo (FD)

Číslo výrobku (E-Nr.) a výrobné číslo (FD) nájdete na typovom štítku spotrebiča.

Výrobný štítok je umiestnený v závislosti od modelu:

- na vnútornej strane dverok.
- na vnútornej strane klapky údržby.
- na zadnej strane spotrebiča.

Ak chcete rýchlo vyhľadať údaje o spotrebiči a telefónne číslo zákazníckeho servisu, môžete si údaje poznačiť.

21 Zákaznícky servis

Originálne náhradné súčiastky, ktoré sú relevantné pre funkčnosť spotrebiča a spĺňajú nariadenie o ekodizajne, vám poskytne náš zákaznícky servis v období minimálne 10 rokov od uvedenia spotrebiča na trh v Európskom hospodárskom priestore.

Poznámka: Využívanie zákazníckeho servisu je bezplatné v rámci záruky výrobcu.



Podrobné informácie o záručnej lehote a záručných podmienkach vo vašej krajine vám poskytne zákaznícky servis alebo predajca, prípadne ich nájdete na našom webe.

Keď kontaktujete zákaznícky servis, potrebujete číslo výrobku (E.-Nr.) a výrobné číslo (FD) vášho spotrebiča.

Kontaktné údaje zákazníckeho servisu nájdete v priloženom adresári zákazníckej služby alebo na našej webovej stránke.

22 Hodnoty spotreby

Program



























 bavlna  +  "suché do skříně"













(označený symbolom „šípka“) je vhodný na sušenie normálne mokrej bavlnenej bielizne a so zreteľom na kombinovanú spotrebu energie je najefektívnejší na sušenie mokrej bavlnenej bielizne.

Hodnoty spotreby tohto programu uvedené na energetickom štítku sa vzťahujú na obsah vlhkosti bielizne 60 %.

Hodnoty uvedené pre iné programy sú orientačné hodnoty a boli stanovené v súlade s platnou normou EN61121.

Skutočné hodnoty sa môžu od uvedených hodnôt líšiť v závislosti od druhu textílie, zloženia bielizne určenej na sušenie, zvyškovej vlhkosti v textílii, nastaveného stupňa sušenia, množstva náplne, okolitých podmienok a aktivovania ďalších funkcií. Predpokladaný čas trvania programu / čas programu Hotové o zobrazený na displeji spotrebiča pri výbere programu je v stave pri dodaní spotrebiča založený na počte otáčok odstreďovania v práčke 1000 ot/min.

Program	Koncová vlhkosť (%)	Množstvo náplne (kg)	Počet otáčok odstreďovania (ot/min)	Počiatočná vlhkosť (%)	Čas trvania programu (h:min)	Spotreba energie (kWh/cyklus)
 bavlna  +  suché do skříně	0,0	9,0	1400	50	3:12	1,37
 bavlna  +  suché do skříně	0,0	4,5	1400	50	1:59	0,77
 bavlna  +  suché do skříně	0,0	9,0	1000	60	3:35	1,61
 bavlna  +  suché do skříně	0,0	4,5	1000	60	2:12	0,90
 bavlna  +  suché do skříně	0,0	9,0	800	70	3:58	1,85
 bavlna  +  suché do skříně	0,0	4,5	800	70	2:25	1,03
 bavlna  +  suché k žehlení	12,0	9,0	1400	50	2:23	0,97
 bavlna  +  suché k žehlení	12,0	4,5	1400	50	1:26	0,54
 bavlna  +  suché k žehlení	12,0	9,0	1000	60	2:46	1,21

Program	Koncová vlhkosť (%)	Množstvo náplne (kg)	Počet otáčok odstredovania (ot/min)	Počiatočná vlhkosť (%)	Čas trvania programu (h:min)	Spotreba energie (kWh/cyklus)
 bavlna  +  suché k žehlení	12,0	4,5	1000	60	1:39	0,67
 bavlna  +  suché k žehlení	12,0	9,0	800	70	3:09	1,45
 bavlna  +  suché k žehlení	12,0	4,5	800	70	1:52	0,80
snadno udržovateľné  +  suché do skříně	2,0	3,5	800	40	1:17	0,44
snadno udržovateľné  +  suché do skříně	2,0	3,5	600	50	1:27	0,53

23 Technické údaje

Výška spotrebiča	84,2 cm
Šírka spotrebiča	59,8 cm
Hĺbka spotrebiča	61,3 cm
Hĺbka spotrebiča pri zavretých dvierkach	65,1 cm
Hĺbka spotrebiča pri otvorených dvierkach	110,5 cm
Hmotnosť	56,6 kg
Maximálne množstvo náplne	9,0 kg
Sieťové napätie	220-240 V, 50 Hz
 Minimálna poistka inštalácie	10 A
Menovitý výkon	600 W

Príkion	<ul style="list-style-type: none"> ■ Vypnutý stav: 0,10 W ■ Nevypnutý stav: 0,10 W
Teplota okolia	<ul style="list-style-type: none"> ■ Minimálne: 5 °C ■ Maximálne: 35 °C
Dĺžka sieťového prívodného vedenia	145 cm

Tento produkt obsahuje svetelné zdroje triedy energetickej účinnosti F. Svetelné zdroje sú dostupné ako náhradný diel a vymieňať ho môže len na to vyškolený personál. Ďalšie informácie o vašom modeli nájdete na internete na <https://eprel.ec.europa.eu/>¹. Táto webová adresa odkazuje na oficiálnu produktovú databázu EÚ EPREL. Postupujte podľa týchto pokynov na vyhľadanie modelu. Identifikácia modelu vyplýva

¹ Platí len pre krajiny v Európskom hospodárskom priestore

zo znakov pred pomlčkou čísla výrobu (E-Nr.) na výrobnom štítku. Alternatívne nájdete identifikáciu modelu aj v prvom riadku energetického štítku EÚ.

24 Vyhlásenie o zhode

Týmto BSH Hausgeräte GmbH vyhlasuje, že spotrebič s funkčnosťou Home Connect je v zhode so základ-

nými požiadavkami, ako aj ostatnými príslušnými ustanoveniami smernice 2014/53/EU.

Podrobné RED vyhlásenie o zhode nájdete na internete na siemens-home.bsh-group.com na produktovej stránke vášho spotrebiča medzi doplnkovými dokumentmi.



Pásmo 2,4 GHz (2 400 – 2 483,5 MHz): max. 100 mW

Pásmo 5 GHz (5150 – 5350 MHz + 5470 – 5725 MHz): max. 100 mW



BE	BG	CZ	DK	DE	EE	IE	EL	ES
FR	HR	IT	CY	LI	LV	LT	LU	HU
MT	NL	AT	PL	PT	RO	SI	SK	FI
SE	NO	CH	TR	IS	UK (NI)			

5 GHz WLAN (Wi-Fi): len na použitie vo vnútorných priestoroch.

AL	BA	MD	ME	MK	RS	UK	UA
----	----	----	----	----	----	----	----

5 GHz WLAN (Wi-Fi): len na použitie vo vnútorných priestoroch.

BSH Hausgeräte GmbH

Carl-Wery-Straße 34

81739 München

GERMANY

siemens-home.bsh-group.com

Vyrobila spoločnosť BSH Hausgeräte GmbH v rámci licencie ochranej známky spoločnosti Siemens AG



9001791509

(030126)

sk