



SIEMENS



Kuivausrumpu

WT4HXEP9DN

siemens-home.bsh-group.com/welcome

fi Käyttö- ja asennusohje

Register
your
product
online

Uusi kuivausrumpusi

Olet hankkinut Siemens-merkkisen kuivausrummun.

Varaa itsellesi pari minuuttia aikaa tämän käyttöohjeen lukemiseen ja perehdy kuivausrumpusi etuihin.

Jokainen kuivausrumpu joutuu ennen tehtaalta lähtöä lopputarkastukseen, missä tarkastetaan huolellisesti koneen toiminta ja sen moitteeton kunto. Näin varmistetaan, että Siemens-merkin asettamat korkeat laatuvaatimukset täyttyvät.

Lisätietoja tuotteistamme, tarvikkeista, varaosista ja huollosta saat verkkosivuiltamme www.siemens-home.bsh-group.com tai kääntymällä kuluttajapalvelumme puoleen.

Mikäli käyttö- ja asennusohjeet koskevat eri malleja, eroihin viitataan kyseisissä kohdissa.



Ota kuivausrumpu käyttöön vasta sitten, kun olet lukenut nämä käyttö- ja asennusohjeet!

Kuvaustavat

Varoitus!

Tämä symbolin ja sanan yhdistelmä viittaa mahdolliseen vaaratilanteeseen. Sen huomiotta jättäminen voi johtaa hengenvaaraan tai loukkaantumiseen.

Huomio!

Tämä sana viittaa mahdolliseen vaaratilanteeseen. Sen huomiotta jättäminen voi johtaa esinevaurioihin ja/ tai ympäristövahinkoihin.

Ohje / Vihje

Koneen optimaalista käyttöä koskevia ohjeita / muuta hyödyllistä tietoa.

1. 2. 3. / a) b) c)





Käsittelyvaiheet kuvataan luvuilla tai kirjaimilla.

■ / -

Luettelot kuvataan ruuduilla tai luetelmaviivoilla.

Sisällysluettelo

	Määräysten mukainen käyttö . . . 4		Laitteen käyttö 31
	Turvallisuusohjeet 5		
	Lapset/toimintakyvyltään rajoittuneet henkilöt/lemmikkieläimet 5		Pyykin laittaminen rumpuun ja laitteen kytkeminen päälle 31
	Asennus 6		Käyttö/navigointi 31
	Toiminta 8		Ohjelman säätäminen 32
	Puhdistus/huolto 10		Ohjelma-asetukset 33
	Säästövinkkejä 12		Ohjelman käynnistäminen 33
	Laitteen asennus ja liitäntä . . . 12		Ohjelmavaiheet 33
	Toimituksen sisältö 12		Ohjelman muuttaminen tai pyykin lisääminen koneeseen 33
	Laitteen asennus 13		Ohjelman keskeyttäminen 34
	Luukun avautumissuunnan vaihto . . 14		Ohjelman päätyminen 34
	Laitteen liittäminen 17		Pyykin poistaminen ja laitteen kytkeminen pois päältä 34
	Ennen ensimmäistä käyttöä 18		Kondenssivesisäiliön tyhjennys 34
	Lisävarusteet 18		Laitteasetukset 35
	Pikakäyttöohje 19		Lapsilukko 35
	Tutustuminen laitteeseen 20		Perusasetukset 35
	Yleiskuva laitteesta 20		Home Connect 36
	Etulevy 21		Home Connect -valikon haku näyttöön 37
	Näyttö 22		Yhdistäminen kotiverkkoon ja Home Connect -sovellukseen 37
	Ohjeet näytössä 24		Wi-Fi:n aktivointi/deaktivointi 39
	Ohjelmataulukko 25		Verkkoasetusten palauttaminen 40
	Asetukset 28		Ohjelmapäivitys 40
	Pyykki 30		Energianhallinta 40
	Pyykin esivalmistelu 30		Älykäs ohjelmasuositus 42
	Pyykin lajittelu 30		Etädiagnoosi 42
			Tietosuoja koskeva huomautus 43
			Vaatimustenmukaisuusvakuutus 43
			Ryppyjenpoistotoiminto 44
			Vesisäiliön täyttäminen 44
			Ryppyjenpoisto-ohjelmat 45
			Vesisäiliössä olevan sihdin puhdistus 45

	Kondenssiveden poistaminen	46
	Puhdistus ja huolto	49
	Laitteen puhdistus	49
	Pohjaosan puhdistus	50
	Kosteustunnistimen puhdistus	53
	Kondenssivesisäiliön sihdin puhdistus	53
	Laitehuolto	54
	Laitteen huollon esivalmistelu	55
	Kevyen laitehuollon suorittaminen	56
	Laitteen tehohuollon suorittaminen	57
	Aputoimenpiteitä	60
	Laitteen kuljettaminen	63
	Kulutustiedot	64
	Kulutusarvot	64
	Tehokkain ohjelma puuvillatekstiileille	64
	Tekniset tiedot	65
	Hävittäminen	65
	Huoltopalvelu	66

Määräysten mukainen käyttö

- Tämä laite on tarkoitettu vain kotitalouskäyttöön.
- Älä asenna tai käytä laitetta tilassa, jossa on jäätymisvaara ja/tai ulkona. Laitte voi vaurioitua, jos jäännösvesi pääsee jäätymään laitteen sisään. Jos letkut jäätyvät, ne voivat murtua.
- Tämä laite on tarkoitettu vain vedellä pestyjen ja rumpukuivaukseen soveltuvien tekstiilien kuivaukseen ja raikastukseen (ks. tekstiilin pesumerkintä). Laitteen käyttäminen muihin tarkoituksiin ei vastaa laitteen suunniteltua käyttöä ja on siksi kielletty.
- Tämä laite on suunniteltu käytettäväksi enintään 2000 metrin korkeudella merenpinnasta.

Ennen laitteen käyttöönottoa:

Tarkasta, että laitteessa ei ole näkyviä vaurioita. Älä ota vaurioitunutta laitetta käyttöön. Käännä ongelmatapauksessa myyjäliikkeen tai huoltopalvelumme puoleen.

Lue käyttö- ja asennusohjeet ja kaikki muut laitteen mukana toimitettu informaatio ja noudata ohjeita.

Säilytä asiakirjat myöhempää käyttöä tai seuraavaa omistajaa varten.

Turvallisuusohjeet

Seuraavien turvallisuustietojen ja varoitusten tarkoituksena on suojata sinua loukkaantumisilta ja estää ympäristön aineelliset vahingot.

Laitetta asennettaessa, puhdistettaessa ja käytettäessä on joka tapauksessa tärkeää noudattaa varoitoimenpiteitä ja toimia varovasti.

Lapset/toimintakyvyltään rajoittuneet henkilöt/lemmikkieläimet

Varoitus Hengenvaara!

Lapset ja muut henkilöt, jotka eivät kykene arvioimaan laitteen käyttöön liittyviä vaaroja, voivat loukata itsensä tai joutua hengenvaaraan. Ota sen tähden huomioon seuraavaa:

- Tätä laitetta saavat käyttää yli 8-vuotiaat lapset ja henkilöt, joiden fyysinen, aistillinen tai henkinen toimintakyky on rajoittunut tai joilla ei ole laitteen käytön edellyttämää kokemusta tai tietoja, jos heitä valvotaan laitteen käytössä tai heille on annettu riittävät ohjeet laitteen turvallista käyttöä varten ja henkilöt ovat ymmärtäneet laitteen käyttöön liittyvät vaarat.

- Lapset eivät saa leikkiä laitteella.
- Älä anna lasten puhdistaa tai huoltaa laitetta ilman valvontaa.
- Pidä alle 3-vuotiaat lapset ja lemmikkieläimet poissa laitteen luota.
- Älä jätä laitetta valvomatta, kun sen läheisyydessä on lapsia tai muita henkilöitä, jotka eivät kykene arvioimaan laitteeseen liittyviä vaaroja.

Varoitus Hengenvaara!

Lapset voivat lukita itsensä laitteen sisään ja joutua näin hengenvaaraan.

- Älä sijoita laitetta oven taakse, sillä se voi estää laitteen luukun avautumisen osittain tai kokonaan.
- Kun laite on tullut käyttöikänsä päähän, irrota verkkopistoke pistorasiasta **ennen** verkkojohdon katkaisua. Riko sen jälkeen laitteen luukun lukko.

Varoitus Tukehtumisvaara!

Jos lasten annetaan leikkiä pakkauksilla/muovikalvoilla tai pakkauksen osilla, lapset voivat sotkeutua tai juuttua niihin tai vetää ne päähänsä ja tukehtua. Pidä pakkaukset, muovikalvot ja pakkauksen osat poissa lasten ulottuvilta.

Varoitus

Myrkytysvaara!

Pesuaineiden ja huuhteluaineiden nauttiminen voi aiheuttaa myrkytyksen. Jos aineita on nieltä vahingossa, hakeudu lääkäriin. Pidä pesu- ja huuhteluaineet poissa lasten ulottuvilta.

Varoitus

Silmien/ihon ärsytys!

Pesu- tai huuhteluaineiden joutuminen silmiin tai iholle voi aiheuttaa silmä-/ihoärsytystä. Huuhtele silmät/iho huolellisesti, jos ne joutuvat kosketuksiin pesu- tai huuhteluaineiden kanssa. Pidä pesu- ja huuhteluaineet poissa lasten ulottuvilta.

Asennus

Varoitus

Sähköiskun/tulipalon/ aineellisten vahinkojen/ laitevaurioiden vaara!

Jos laitetta ei asenneta asianmukaisesti, se voi aiheuttaa vaaran. Varmista seuraavat seikat:

- Pistorasian verkkojännitteen pitää vastata laitteessa ilmoitettua jännitearvoa (arvokilpi). Kytkeyt kuormitukset ja tarvittava sulakesuojaus on merkitty arvokilpeen.
- Laitteen virransaantia ei saa toteuttaa ulkoisen kytkentäelementin kuten ajastimen kautta, eikä sitä saa liittää virtapiiriin, jonka jokin käyttölaite kytkee säännöllisesti päälle ja pois päältä.
- Verkkopistokkeen ja suojakosketinpistorasian pitää vastata toisiaan ja maadoitus pitää olla oikein asennettu.
- Asennuksen johdon halkaisijan pitää olla riittävä.
- Verkkopistokkeeseen pitää päästä aina vapaasti käsiksi. Jos tämä ei ole mahdollista, voimassa olevien turvallisuusmääräysten täyttämiseksi on kiinteään liitântään asennettava katkaisin (kaikkinapainen vaihtokytkin) sähköasennusta koskevien säädösten mukaan.

- Jos käytät vikavirtasuojakytkintä, käytä ainoastaan seuraavalla merkinnällä varustettua kytkintä: . Tämä merkintä on ainoa tapa varmistaa, että tuote täyttää kaikki asianmukaiset määräykset.

Varoitus

Sähköiskun/tulipalon/ aineellisten vahinkojen/ laitevaurioiden vaara!

Jos laitteen verkkovirtajohtoon tehdään muutoksia tai se on vaurioitunut, seurauksena voi olla sähköisku, oikosulku tai ylikuumenemisesta aiheutuva tulipalo.

Verkkojohtoa ei saa taittaa, kiertää, jättää puristuksiin, rikkoa tai muuttaa eikä se saa olla kosketuksissa lämpölähteiden kanssa.

Varoitus

Tulipalon/aineellisten vahinkojen/laitevaurioiden vaara!

Jatkojohtojen ja pistorasiajakajien käyttö voi aiheuttaa ylikuumenemisen tai oikosulun seurauksena tulipalon.

Liitä laite suoraan maadoitettuun pistorasiaan, joka on asennettu oikein. Älä käytä jatkojohtoja, pistorasiajakajia tai haaroitusliittimiä.

Varoitus

Henkilövahinkojen/aineellisten vahinkojen/laitevaurioiden vaara!

- Laite voi täristä tai liikkua käytön aikana, minkä seurauksena voi syntyä henkilövahinkoja tai aineellisia vahinkoja. Sijoita laite puhtaalle, tasaiselle ja tukevalle pinnalle ja tasapainota se vesivaa'an ja säätöjalkojen avulla.
- Laitteen virheellinen sijoitus (torniasennus) pesukoneen päälle voi aiheuttaa henkilövahinkoja, aineellisia vahinkoja ja/tai laitevaurioita. Jos laite sijoitetaan pesukoneen päälle, pesukoneen syvyyden ja leveyden on oltava vähintään samat kuin laitteen vastaavat mitat, ja se on asennettava tukevasti paikalleen käyttämällä sopivaa liitäntäsarjaa. → *Sivu 18*
Laite PITÄÄ asentaa paikalleen kyseisen liitäntäsarjan avulla. Laitteen muunlainen torniasennus on kielletty.
- Jos nostat tai siirrät laitetta laitteen ulkonevista osista (esimerkiksi laitteen luukku), kyseiset osat voivat rikkoutua ja aiheuttaa loukkaantumisen. Älä siirrä laitetta laitteen mistään ulkonevista osista.

Varoitus

Loukkaantumisvaara!

- Laite on hyvin painava. Sen nostaminen voi aiheuttaa loukkaantumisen. Älä nosta laitetta yksin.
- Laitteessa on teräviä reunoja, jotka voivat aiheuttaa viiltoja käsiin. Älä koske laitteen teräviin reunoihin. Käytä suojakäsineitä, kun nostat laitetta.
- Jos letkuja ja verkkojohtoja ei ole vedetty oikein, ne saattavat aiheuttaa kompastumisvaaran, josta voi seurata henkilövahinkoja. Vedä letkut ja johdot siten, että ne eivät aiheuta kompastumisvaaraa.

Toiminta

Varoitus

Räjähdyks-/tulipalovaara!

Liuttimien, öljyn, vahan, vahanpoistoaineen, maalin, rasvan tai tahrannoistoaineen kanssa kosketuksissa ollut pyykki voi syttyä palamaan koneellisesti kuivattaessa tai aiheuttaa laitteen räjähtämisen. Ota sen tähden huomioon seuraavaa:

- Pese pyykki pesuaineella ja huuhtelee huolellisesti lämpimällä vedellä ennen kuin kuivaat sitä koneessa.
- Älä kuivaa pyykkiä koneessa, jos pyykkiä ei ole ensin pesty.

- Älä käytä laitetta, jos olet käyttänyt tekstiilien puhdistukseen teollisuuskemikaaleja.

Varoitus

Räjähdyks-/tulipalovaara!

- Nukkasiihiin jäänyt materiaali voi syttyä palamaan kuivauksen aikana tai aiheuttaa jopa laitteen syttymisen tai räjähtämisen. Puhdista nukkasuodatin säännöllisesti.
- Tietyt esineet voivat syttyä palamaan kuivauksen aikana tai aiheuttaa jopa laitteen syttymisen tai räjähtämisen. Poista mahdolliset sytyttimet ja tulitikut vaatteiden taskuista.
- Jos laitteen lähellä on hiilipölyä tai jauhoja, seurauksena voi olla räjähdys. Huolehdi siitä, että laitteen ympäristö on puhdas, kun käytät laitetta.

Varoitus

Tulipalon/aineellisten vahinkojen/laitteavaurioiden vaara!

Laite sisältää R290-kylmäainetta, joka on ympäristöystävällinen mutta syttyvä kaasu. Pidä avotuli ja sytytyslähteet poissa laitteen luota.



⚠ Varoitus
Tulipalon/aineellisten vahinkojen/laitteaurioiden vaara!

Jos keskeytät ohjelman ennen kuivausjakson päättymistä, pyykki eivät ehdi jäähtyä tarpeeksi ja voivat syttyä palamaan tai seurauksena voi olla myös aineellisia vahinkoja tai laitevaurioita.

- Koneessa olevaa pyykkiä ei lämmitetä kuivausjakson viimeisimmän osion aikana (jäähdytysjakso). Näin varmistetaan turvallisen lämpötilan säilyminen ja vältetään mahdollisten vahinkojen syntyminen.
- Älä kytke laitetta pois päältä ennen kuivausjakson päättymistä, ellet tyhjennä välittömästi kaikkia pyykkejä koneesta ja levitä niitä erilleen jäähtymään.

⚠ Varoitus
Myrkytysvaara/aineellisten vahinkojen vaara!

Kondenssivesi ei ole juomakelpoista, ja siinä olla nukkaa. Epäpuhtauksia sisältävä kondenssivesi voi olla terveydelle vaarallista ja aiheuttaa aineellisia vahinkoja. Älä niele vettä tai käytä sitä muuhun tarkoitukseen.

⚠ Varoitus
Myrkytysvaara!

Liuottimia sisältävistä puhdistusaineista, kuten rasvanpoistoaineesta, voi vapautua ilmaan myrkyllisiä höyryjä. Älä käytä liuottimia sisältäviä puhdistusaineita.

⚠ Varoitus
Loukkaantumisvaara!

- Jos varaat painosi laitteen auki olevaan luukkuun tai istut sen päälle, laite voi kallistua ja seurauksena voi olla loukkaantuminen. Älä varaa painoasi laitteen luukkuun, kun se on auki.
- Jos kiipeät laitteen päälle, laitteen kansilevy voi rikkoontua ja seurauksena voi olla loukkaantuminen. Älä kiipeä laitteen päälle.
- Jos kosket rumpuun rummun pyöriessä, voit loukata kätesi. Odota, että rumpu on lakannut pyörimästä.

Huomio!
Aineellisten vahinkojen/laitteaurioiden vaara

- Jos laitteen pyykkimäärä ylittää enimmäistäyttömäärän, laite ei välttämättä toimi oikein tai seurauksena voi olla aineellisia vahinkoja tai laitevaurioita. Älä ylitä kuivan pyykin enimmäistäyttömäärää. Noudata kullekin ohjelmalle ilmoitettuja enimmäistäyttömääriä.

- Jos käytät laitetta ilman nukanerotinta (siis nukkasuodatinta, nukkan kerääjää, laitteen varusteista riippuen) tai jos nukanerotin on epätäydellinen tai rikki, seurauksena voi olla laitevaurioita. Älä käytä laitetta ilman nukanerotinta tai jos nukanerotin on epätäydellinen tai rikki.
- Kevyet esineet tai kappaleet, kuten hiukset ja nukka voivat joutua imun seurauksena ilmanottoaukkoon, kun laite on käynnissä. Huolehdi siitä, että niitä ei ole laitteen lähellä.
- Vaahtomuovissa ja vaahtokumissa voi tapahtua muodonmuutoksia, tai ne voivat sulaa, jos niitä kuivataan laitteessa. Älä kuivaa laitteessa tekstiilejä, jotka sisältävät vaahtomuovia tai vaahtokumia.
- Jos annostelet laitteeseen virheellisen määrän pesu-, huuhtelu- tai tahrannoistainetta, seurauksena voi olla aineellisia vahinkoja tai laitevaurioita. Käytä pesu-/huuhtelu-/tahrannoistainetta valmistajan ohjeiden mukaan.

- Jos laite ylikuumenee, se ei välttämättä toimi oikein tai seurauksena voi olla aineellisia vahinkoja tai laitevaurioita. Varmista, että laitteen ilmanottoaukko ei ole koskaan tukossa, kun laite on käynnissä. Huolehdi lisäksi laitteen ympärillä olevan alueen asianmukaisesta tuuletuksesta.

Puhdistus/huolto

Varoitus **Hengenvaara!**

Laite toimii sähköllä. Jännitteisten komponenttien koskettaminen aiheuttaa sähköiskun vaaran. Ota sen tähden huomioon seuraavaa:

- Kytke laite pois päältä. Katkaise laitteesta virta (irrota laitteen verkkopistoke pistorasiasta).
- Älä koske virtajohtoon määrillä käsillä.
- Kun irrotat verkkopistokkeen pistorasiasta, vedä aina pistokkeesta äläkä verkkojohdosta. Muutoin verkkojohto voi vaurioitua.
- Älä tee laitteeseen tai sen ominaisuuksiin mitään teknisiä muutoksia.

- Laitteen korjaustöitä ja muita vastaavia toimenpiteitä saa tehdä ainoastaan huoltopalvelumme edustaja tai sähköasentaja. Sama koskee laitteen verkkojohdon vaihtoa (tarvittaessa).
- Varaosana myytäviä verkkojohtoja voi tilata asiakaspalvelustamme.

Varoitus **Myrkytysvaara!**

Liuottimia sisältävistä puhdistusaineista, kuten rasvanpoistoaineesta, voi vapautua ilmaan myrkyllisiä höyryjä. Älä käytä liuottimia sisältäviä puhdistusaineita.

Varoitus **Sähköiskun/aineellisten vahinkojen/laitevaurioiden vaara!**

Jos laitteeseen pääsee kosteutta, seurauksena voi olla oikosulku. Älä käytä paine- tai höyrypesuria, vesilettoa tai ruiskupistoolia laitteen puhdistukseen.

Varoitus **Henkilövahinkojen/aineellisten vahinkojen/laitevaurioiden vaara!**

Muiden merkkien toimittamien varaosien ja lisävarusteiden käyttö on vaarallista: seurauksena voi olla henkilövahinkoja, aineellisia vahinkoja tai laitevaurioita. Käytä turvallisuussyistä vain alkuperäisiä varaosia ja lisävarusteita.

Huomio! **Aineellisten vahinkojen/laitevaurioiden vaara**

Tahrannoistaineet ja pyykin esikäsittelyyn tarkoitetut aineet (esimerkiksi tahrannoistaineet, esikäsittelysuihkeet jne.) voivat aiheuttaa vaurioita, jos ne joutuvat kosketuksiin laitteen pintojen kanssa. Ota sen tähden huomioon seuraavaa:

- Huolehdi siitä, etteivät kyseiset aineet joudu kosketuksiin laitteen pintojen kanssa.
- Puhdista laite pelkällä vedellä ja kostealla pehmeällä liinalla.
- Poista mahdolliset pesuaineet, suihkeet tai muut jäämät välittömästi.



Säästövinkkejä

- Linkoa pyykki ennen kuivausta. Kuivempi pyykki lyhentää ohjelman kestoa ja pienentää energiankulutusta.
- Käytä hyväksesi ohjelmien suurin sallittu täyttömäärä.

Huomautus: Suurimman sallitun täyttömäärän ylittäminen pidentää ohjelman kestoa ja lisää energiankulutusta.

- Käytä laitetta tuuletetussa huoneessa ja pidä laitteen ilmantuloaukko vapaana, jotta varmistat ilmanvaihdon.
- Poista nukka laitteesta säännöllisesti. Nukan likaama laite pidentää ohjelman kestoa ja lisää energiankulutusta.
- Jos laite on ennen ohjelman käynnistämistä tai ohjelman päättymisen jälkeen pidemmän aikaa käyttämättä, laite kytkeytyy automaattisesti energiansäätötilaan. Näyttö ja merkkivalot sammuvat muutaman minuutin kuluttua ja > (Käynnistys/Tauko) vilkkuu. Energiansäätötila päättyy, kun käytät taas laitetta, esimerkiksi avaat ja suljet luukun.
- Jos laite on energiansäätötilassa pidemmän aikaa käyttämättä, laite kytkeytyy automaattisesti pois päältä.

Huomautus: Jos Wi-Fi on aktivoitu, laite ei kytkeydy automaattisesti pois päältä.



Laitteen asennus ja liittäminen

Toimituksen sisältö

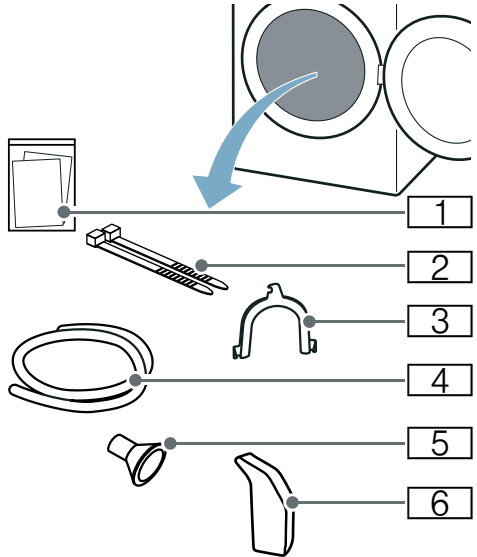

- 1 Ohjeet (esim. Käyttö- ja asennusohje)
- 2 Kiinnitysmateriaali
- 3 Kaari poistovesiletkun kiinnittämistä varten
- 4 Poistovesiletku
- 5 Liitäntäadapteri
- 6 Vesikannu

1. Poista kaikki pakkausmateriaali ja suojakalvot laitteesta.
2. Avaa luukku.
3. Poista kaikki varusteet rummusta. Nyt voit asentaa ja liittää laitteen.

Huomio!

Esine- ja laitevauriot

Rumpuun jääneet esineet, joita ei ole tarkoitettu käytettäväksi laitteessa, voivat aiheuttaa esine- ja laitevaurioita. Poista nämä esineet ja kaikki varusteet rummusta.

Laitteen asennus

Varoitus

Hengenvaara!

Lapset voivat lukita itsensä laitteen sisään ja joutua näin hengenvaaraan.

- Älä sijoita laitetta oven taakse, sillä se voi estää laitteen luukun avautumisen osittain tai kokonaan.
- Kun laite on tullut käyttöikänsä päähän, irrota verkkopistoke pistorasiasta **ennen** verkkojohdon katkaisua. Riko sen jälkeen laitteen luukun lukko.

Varoitus

Räjähdyks-/tulipalovaara!

Jos laitteen lähellä on hiilipölyä tai jauhoja, seurauksena voi olla räjähdys. Huolehdi siitä, että laitteen ympäristö on puhdas, kun käytät laitetta.

Varoitus

Tulipalon/aineellisten vahinkojen/laitevaurioiden vaara!

Laite sisältää R290-kylmäainetta, joka on ympäristöstävällinen mutta syttyvä kaasu.

Pidä avotuli ja sytytyslähteet poissa laitteen luota.



Varoitus

Henkilövahinkojen/aineellisten vahinkojen/laitevaurioiden vaara!

- Laite voi täristä tai liikkua käytön aikana, minkä seurauksena voi syntyä henkilövahinkoja tai aineellisia vahinkoja. Sijoita laite puhtaalle, tasaiselle ja tukevalle pinnalle ja tasapainota se vesivaa'an ja säätöjalkojen avulla.

- Laitteen virheellinen sijoitus (torniasennus) pesukoneen päälle voi aiheuttaa henkilövahinkoja, aineellisia vahinkoja ja/tai laitevaurioita. Jos laite sijoitetaan pesukoneen päälle, pesukoneen syvyyden ja leveyden on oltava vähintään samat kuin laitteen vastaavat mitat, ja se on asennettava tukevasti paikalleen käyttämällä sopivaa liitäntäsarjaa. → *Sivu 18*
Laite PITÄÄ asentaa paikalleen kyseisen liitäntäsarjan avulla. Laitteen muunlainen torniasennus on kielletty.
- Jos nostat tai siirrä laitetta laitteen ulkonevista osista (esimerkiksi laitteen luukku), kyseiset osat voivat rikkoutua ja aiheuttaa loukkaantumisen. Älä siirrä laitetta laitteen mistään ulkonevista osista.

Varoitus

Loukkaantumisvaara!

- Laite on hyvin painava. Sen nostaminen voi aiheuttaa loukkaantumisen. Älä nosta laitetta yksin.
- Laitteessa on teräviä reunoja, jotka voivat aiheuttaa viiltoja käsiin. Älä koske laitteen teräviin reunoihin. Käytä suojakäsineitä, kun nostat laitetta.

Huomio!

Aineellisten vahinkojen/laitevaurioiden vaara

Jos laite ylikuumenee, se ei välttämättä toimi oikein tai seurauksena voi olla aineellisia vahinkoja tai laitevaurioita. Varmista, että laitteen ilmanottoaukko ei ole koskaan tukossa, kun laite on käynnissä. Huolehdi lisäksi laitteen ympärillä olevan alueen asianmukaisesta tuuletuksesta.

Huomio!

Esine- ja laitevauriot

Laitteen toiminta on testattu tehtaalla ennen sen toimittamista, ja laitteessa voi olla jäännösvettä. Tämä jäännösvesi voi valua ulos, jos laitetta kallistetaan yli 40°.

Asenna laite paikalleen seuraavasti:

1. Sijoita laite puhtaalle, tasaiselle ja vakaalle alustalle.
2. Tarkasta laitteen sijoitus vesivaa'alla.

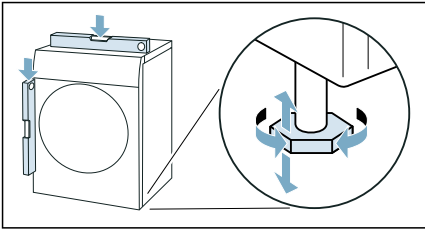

3. Jos tarpeen, aseta laite uudelleen vaakasuoraan kiertämällä laitteen jalkoja.

Nyt voit liittää laitteen.

Huomautuksia

- Laitteen on oltava tukevasti lattialla kaikkien jalkojen varassa.
- Jos laite on sijoitettu virheellisesti, seurauksena voi olla häiriöääniä, värinöitä ja rummun epätasainen käynti, ja laitteesta voi valua ulos jäännösvettä.

Luukun avautumissuunnan vaihto

Jotta rummun täyttäminen sujuu mahdollisimman mukavasti, voit vaihtaa tämän laitteen oven avautumissuunnan toiselle puolelle ja sovittaa sen esimerkiksi viereiseen pesukoneeseen sopivaksi.

Huomautus: . Kun laite toimitetaan, luukku avautuu vasemmalle.

⚠ Varoitus

Loukkaantumisvaara!

- Laite on hyvin painava. Sen nostaminen voi aiheuttaa loukkaantumisen. Älä nosta laitetta yksin.
- Laitteessa on teräviä reunoja, jotka voivat aiheuttaa viiltoja käsiin. Älä koske laitteen teräviin reunoihin. Käytä suojakäsineitä, kun nostat laitetta.

⚠ Varoitus

Henkilövahinkojen/aineellisten vahinkojen/laitteavurioiden vaara!

Jos nostat tai siirrät laitetta laitteen ulkonevista osista (esimerkiksi laitteen luukku), kyseiset osat voivat rikkoutua ja aiheuttaa loukkaantumisen. Älä siirrä laitetta laitteen mistään ulkonevista osista.

Vaihda luukun avautumissuunta seuraavasti:

1. Avaa luukku.
2. Poista saranan ruuvit laitteesta.

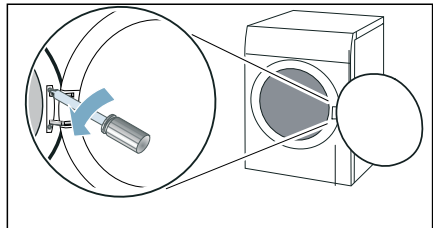

Huomautus: . Käytä luukun avautumissuunnan vaihtoon vain T20-ruuvinväännintä (Torx), älä käytä muita työkaluja.

3. Ota luukku pois paikaltaan ja aseta se varovasti pehmeälle, tasaiselle alustalle.

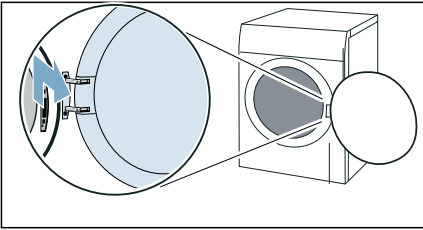

Huomautus: . Varo vaurioittamasta tai naarmuttamasta luukkuja, aseta luukun alle pehmeä pyyheliina.

4. Poista ruuvit saranasta ja ota sarana pois paikaltaan.

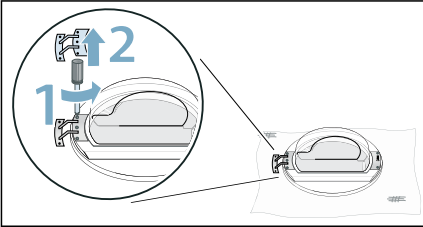

5. Poista ruuvit lukitsinkappaleesta ja ota lukitsinkappale pois paikaltaan.

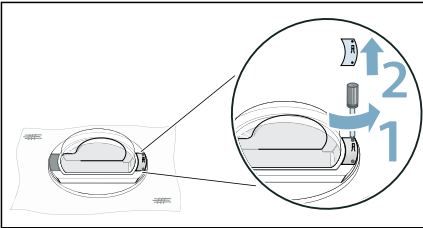

6. Vapauta luukkurenkaan lukitus.

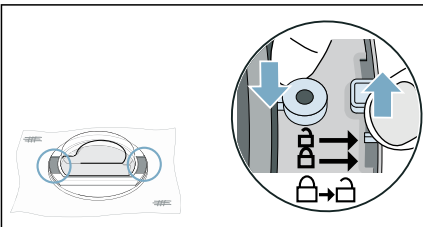

7. Poista luukku luukkurenkaasta.

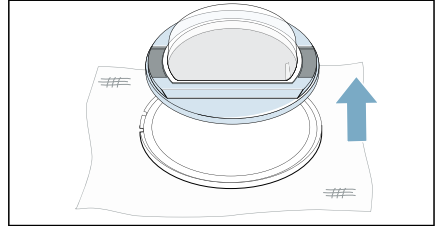

8. Poista ruuvit luukun sivulta ylhäältä ja alhaalta.

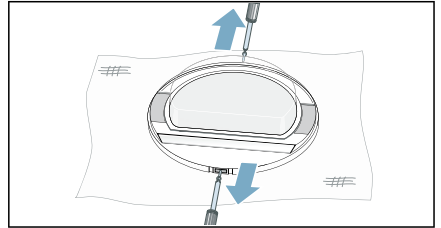

9. Poista luukun sivuosat.

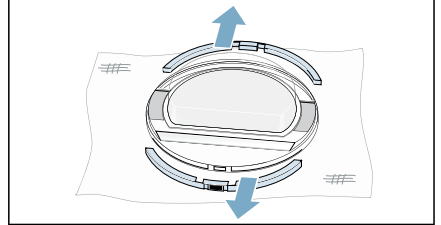

10. Vaihda sivuosien paikat.

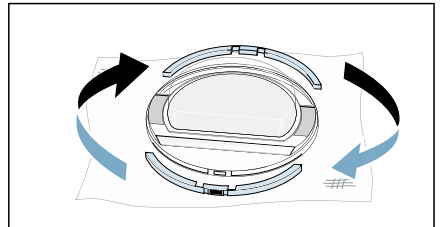

fi Laitteen asennus ja liitäntä

- 11.** Paina sivuosat luukkuun ja kiinnitä ruuveilla.

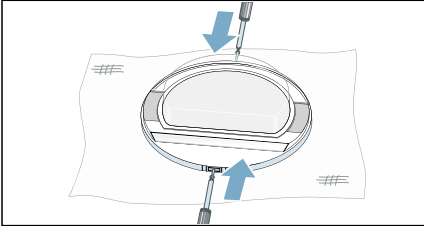

- 12.** Käännä luukkurengasta 180° ja sovita luukku paikalleen.

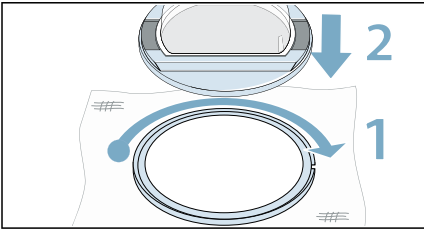

- 13.** Lukitse luukkurengas.

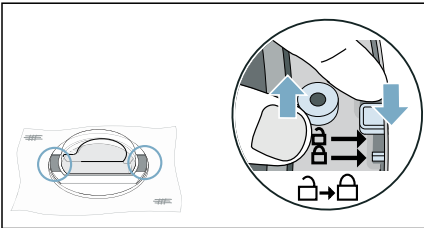

- 14.** Kiinnitä sarana ruuveilla luukkuun.

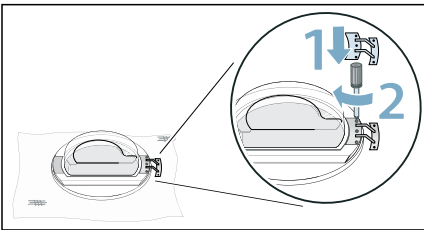

Huomautus: . Varmista, että luukun tiiviste ei jää puristuksiin tai vaurioitu, kun asetat saranan paikalleen.

- 15.** Kiinnitä lukitsinkappale ruuveilla luukkuun.

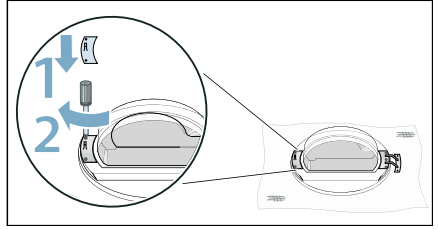

Huomautus: . Varmista, että luukun tiiviste ei jää puristuksiin tai vaurioitu, kun asetat lukitsinkappaleen paikalleen.

- 16.** Poista suojus luukun lukosta.

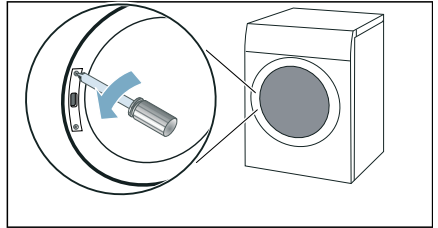

- 17.** Poista luukun lukko.

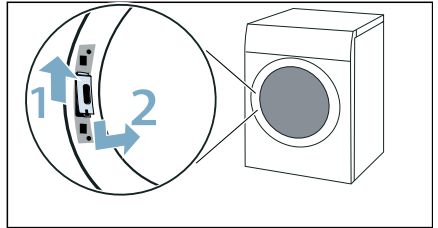

- 18.** Käännä luukun lukkoa 180° ja asenna se toiselle sivulle.

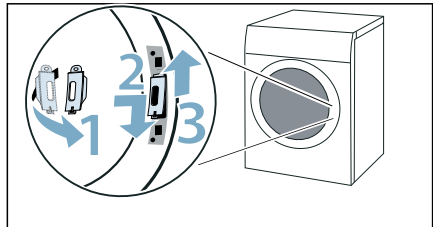

19. Kierrä luukun lukon suojus paikalleen.

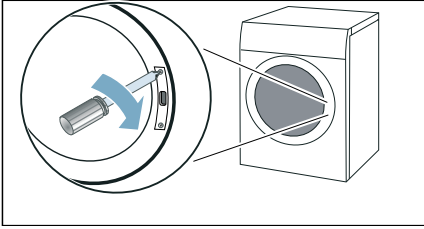

20. Aseta luukku paikalleen ja kiinnitä ruuveilla.

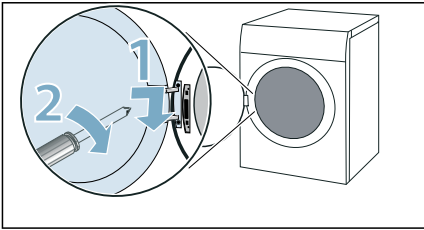

Nyt voit liittää laitteen.

Huomautus: Jos haluat vaihtaa oven avautumissuunnan uudelleen, tee nämä vaiheet toiseen suuntaan.

Laitteen liittäminen

⚠️ Varoitus

Sähköiskun/tulipalon/aineellisten vahinkojen/laitteavurioiden vaara!

Jos laitetta ei asenneta asianmukaisesti, se voi aiheuttaa vaaran. Varmista seuraavat seikat:

- Pistorasian verkkojännitteen pitää vastata laitteessa ilmoitettua jännitearvoa (arvokilpi). Kytketyt kuormitukset ja tarvittava sulakesuojaus on merkitty arvokilpeen.
- Laitteen virransaantia ei saa toteuttaa ulkoisen kytkentäelementin kuten ajastimen kautta, eikä sitä saa liittää virtapiiriin, jonka jokin käyttölaite kytkee säännöllisesti päälle ja pois päältä.

- Verkkopistokkeen ja suojakosketinpistorasian pitää vastata toisiaan ja maadoitus pitää olla oikein asennettu.
- Asennuksen johdon halkaisijan pitää olla riittävä.
- Verkkopistokkeeseen pitää päästä aina vapaasti käsiksi. Jos tämä ei ole mahdollista, voimassa olevien turvallisuusmääräysten täyttämiseksi on kiinteään liitäntään asennettava katkaisin (kaikkinapainen vaihtokytkin) sähköasennusta koskevien säädösten mukaan.
- Jos käytät vikavirtasuojakytkintä, käytä ainoastaan seuraavalla merkinnällä varustettua kytkintä: . Tämä merkintä on ainoa tapa varmistaa, että tuote täyttää kaikki asianmukaiset määräykset.

⚠️ Varoitus

Sähköiskun/tulipalon/aineellisten vahinkojen/laitteavurioiden vaara!

Jos laitteen verkkovirtajohtoon tehdään muutoksia tai se on vaurioitunut, seurauksena voi olla sähköisku, oikosulku tai ylikuumentumisesta aiheutuva tulipalo.

Verkkojohtoa ei saa taittaa, kiertää, jättää puristuksiin, rikkoa tai muuttaa eikä se saa olla kosketuksissa lämpölähteiden kanssa.

⚠️ Varoitus

Tulipalon/aineellisten vahinkojen/laitteavurioiden vaara!

Jatkojohtojen ja pistorasiaajakajien käyttö voi aiheuttaa ylikuumentumisen tai oikosulun seurauksena tulipalon. Liitä laite suoraan maadoitettuun pistorasiaan, joka on asennettu oikein. Älä käytä jatkojohtoja, pistorasiaajakajia tai haaroitusliittimiä.



Varoitus

Loukkaantumisvaara!

Jos letkuja ja verkkojohtoja ei ole vedetty oikein, ne saattavat aiheuttaa kompastumisvaaran, josta voi seurata henkilövahinkoja.

Vedä letkut ja johdot siten, että ne eivät aiheuta kompastumisvaaraa.

Liitä laite seuraavasti:

1. Liitä poistovesiletku. → *Sivu 46*

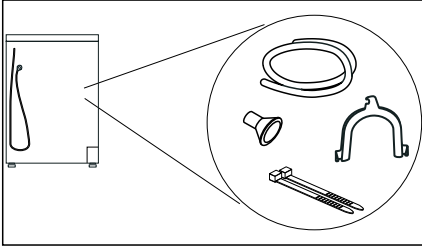

2. Liitä laitteen verkkopistoke tätä tarkoitusta varten olevaan pistorasiaan.
3. Tarkasta, että verkkopistoke on kunnolla paikallaan. Laitte on nyt käyttövalmis.

Huomio!

Esine- ja laitevauriot

Laitte sisältää kylmäainetta ja laite voi vaurioitua, jos sitä käytetään välittömästi kuljetuksen jälkeen.

Anna laitteen seistä paikallaan ennen käyttöönottoa kahden tunnin ajan.

Huomautus: – Jos olet epävarma, teetä liitäntä alan ammattiasentajalla.

Ennen ensimmäistä käyttöä

Ennen laitteen käyttöönottoa:

Tarkasta, että laitteessa ei ole näkyviä vaurioita. Älä ota vaurioitunutta laitetta käyttöön. Käänny ongelmatapauksessa myyjäliikkeen tai huoltopalvelumme puoleen.

Huomautus: . Laitte on käyttövalmis, kun se on asennettu ja liitetty asianmukaisesti. Muita toimenpiteitä ei tarvita.

Lisävarusteet

Tilaa lisävarusteet* huoltopalvelusta:

■ Villavaatekori:

Kuivaa tai raikasta yksittäiset villatekstiilit, urheilujalkineet ja pehmolelut villavaatekorissa.

- Tilausnumero: **WZ20600**.

■ Jalusta:

Kuivausrummun korottaminen jalustalla helpottaa laitteen täyttämistä ja tyhjentämistä.

Voit kantaa pyykkiä jalustan laatikkoon integroidulla pyykkikorilla.

- Tilausnumero: **WZDP20D**.

■ Pesutornin liitossarja:

Kuivausrumpu voidaan sijoittaa tilaa säästään sopivan samansyvyisen ja -levyisen pyykinpesukoneen päälle. Kiinnitä kuivausrumpu vain tämän liitossarjan avulla pesukoneen päälle.

- Tilausnumero, mukana vedettävä työtaso: **WZ27400**
- Tilausnumero, ilman ulosvedettävää työtasoa: **WZ27410**.

■ Liitäntäsarja:

Voit johtaa laitteen kondenssiveden valinnaisesti poistovesiletkun kautta poistoveteen. Tässä tapauksessa kondenssivesisäiliötä ei tarvitse tyhjentää kuivauksen aikana tai jokaisen kuivauksen jälkeen.

Tilausnumero: —

– Y-liitäntän adapteri vedenpoistoa varten

Jos olet liittännyt samaan poistoliitäntään pesukoneen, voit kiinnittää vedenpoistoletkun ja liitäntäsarjan poistoletkun adapterilla poistoliitäntään.



Tilausnumero: **15000490**

* laitteen varusteista riippuen

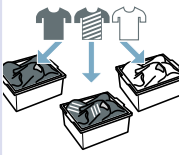

Pikakäyttöohje

Huomautus: Laite on sijoitettava ja liitettävä asianmukaisesti. → *Sivu 12*

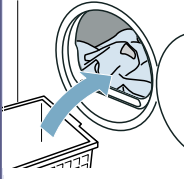
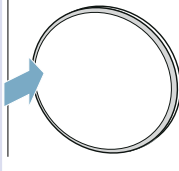
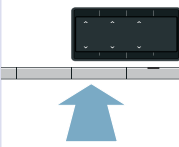
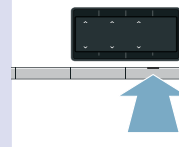
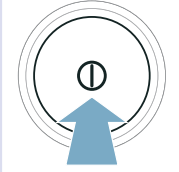
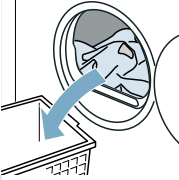
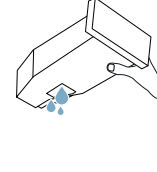
1	Ennen ohjelman käynnistämistä:			
		Lajittele pyykki.	Kytke laite päälle.	Valitse ohjelma.
2				
	Avaa luukku ja laita pyykki rumpuun.	Sulje luukku.	Tarvittaessa: muuta ohjelma-asetuksia.	Käynnistä ohjelma.
3	Ohjelman päättymisen jälkeen:			
		Kytke laite pois päältä.	Avaa luukku ja poista pyykki.	Tyhjennä kondenssivesisäiliö.

Tutustuminen laitteeseen

Yleiskuva laitteesta

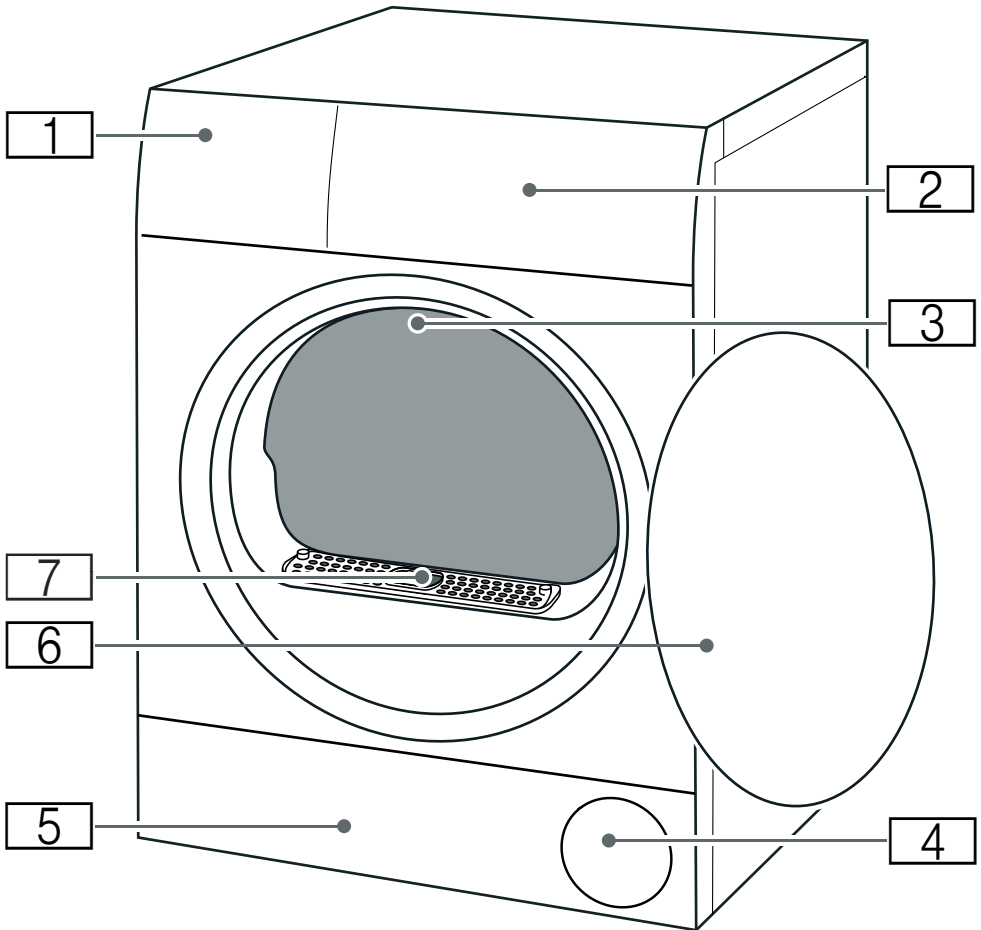

- 1** Kondenssivesisäiliö → *Sivu 34*
- 2** Etulevy
- 3** Rummun sisävalo (laitteen varustuksesta riippuen)
- 4** Tuuletusrilä
- 5** Pohjaosan huoltoluukku → *Sivu 50*
- 6** Luukku
- 7** Ilmakanavan suojus (ei saa poistaa)

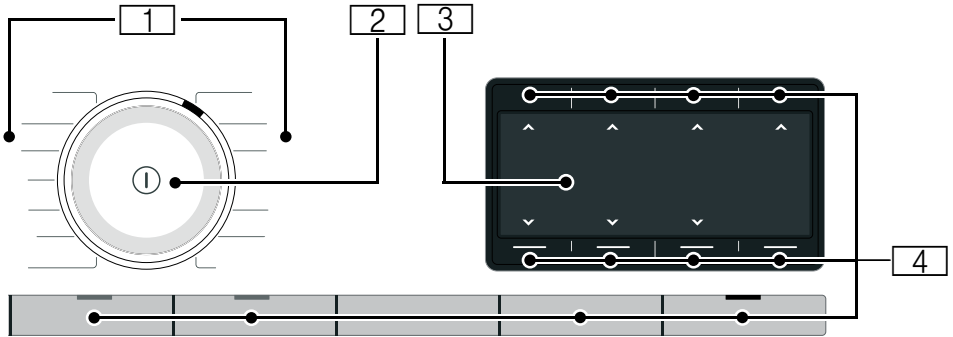
Etulevy

1

Ohjelmat

2

Ohjelmavalitsin

- Kierrä: ohjelman asettaminen
- Paina: laitteen kytkeminen päälle/pois päältä

3

Näyttö

Asetusten ja tietojen näyttö

4









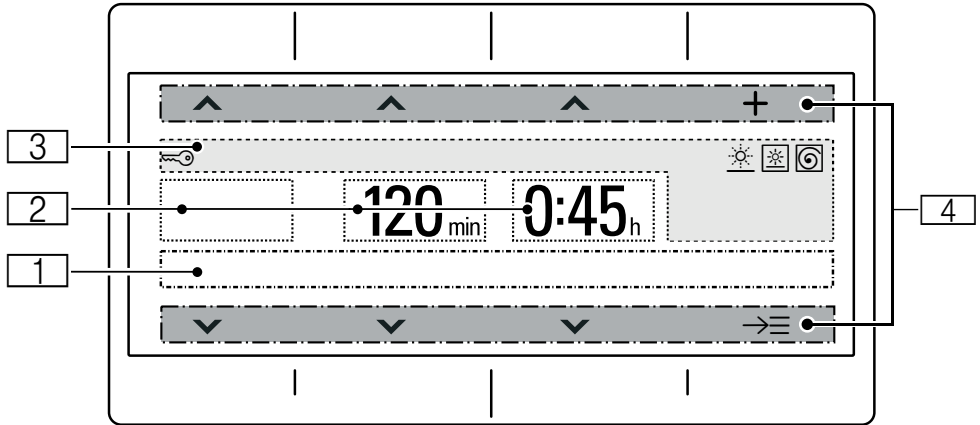



Valitsimet









ohjelmien asetuksia ja lisätoimintoja/laiteasetuksia varten



Näyttö



Näyttö	Kuvaus	Ohjeita
	Tilanäyttö	Ohjelman tilaa ja aktivoituja asetuksia koskevia ohjeita.
		
	Kuivaustavoite	Kuivaustavoite  (Kaappikuiva+) aktivoitu
		Kuivaustavoite  (Kaappikuiva) aktivoitu
		Kuivaustavoite  (Silityskuiva) aktivoitu
esim. 20 min	Aikaohjattu ohjelma	Aikaohjatun ohjelman kesto
esim. 60 min	Rypistymisestä	Rypistymisestäovaiheen kesto
esim. 1:27	Ohjelman kesto	Ohjelman arvioitu kesto tunteina ja minuutteina.
esim. 3 h	Ohjelman päättymisen siirtäminen	Ohjelman päättymisen siirtäminen tunteina ajastinajan säätämisen ja aktiivoinnin yhteydessä
		
	Lapsilukko	palaa: lapsilukko on aktivoitu. → <i>Sivu 35</i>
	Kuivausaste	Kuivausaste kuivaustavoitetta varten aktivoitu
	Hellävarainen kuivaus	Hellävarainen kuivaus hellävaraista käsittelyä vaativille tekstiileille aktivoitu
	Linkousnopeus (r/min)	Aikaisemmin lingotun pyykin linkousnopeus aktivoitu



	Wi-Fi	<ul style="list-style-type: none"> ■ pois päältä: Wi-Fi on deaktivoitu ja laite ei ole enää yhdistetty kotiverkkoon. ■ vilkkuu: Laite yrittää muodostaa yhteyden kotiverkkoon. ■ palaa: Wi-Fi on aktivoitu ja laite on yhdistetty kotiverkkoon.
	Wi-Fi	Wi-Fi on aktivoitu eikä laite voinut muodostaa yhteyttä kotiverkkoon.
	Etäkäynnistys	palaa: kaukokäynnistystoiminto on aktivoitu. → <i>Sivu 28</i>
	Energianhallinta	palaa: Laite on yhdistetty Smart Energy System -järjestelmään (energianhallinta) (ei käytettävissä kaikissa maissa)
		
	Ohjaimet:	Aktiivinen ohjain ylemmälle tai alemmalle valitsimelle.
	Valinnan muuttaminen	
	Lisää vaihtoehtoja	
	Lisää ohjelmia	



Ohjeet näytössä

Näyttö	Ohjeita
Tyhjennä vesisäiliö.	<ul style="list-style-type: none"> ■ Tyhjennä kondenssivesisäiliö, ja aseta se paikalleen. → <i>Sivu 34</i> Paina sen jälkeen ▷ (Käynnistys/Tauko). ■ Puhdista kondenssivesisäiliön sihti. → <i>Sivu 53</i> ■ Jos laitteeseen on asennettu valinnainen poistovesiletku*, varmista, että poistovesiletku: <ul style="list-style-type: none"> - on liitetty oikein. → <i>Sivu 46</i> - on asennettu ilman taitteita. - ei ole tukossa, esim. kertymien takia. ■ Suorita laitteen tehohoito. → <i>Sivu 57</i> ■ Tarkasta, onko pohjaosaan päässyt vieraita esineitä. Avaa huoltoluukku ja poista vieraat esineet. → <i>Sivu 50</i>
Puhdista nukkasilti.	Pohjaosan puhdistus → <i>Sivu 50</i>
Laitteen perushuolto tarpeen.	Kun laitetta on käytetty jonkin aikaa, laite suosittelee automaattisesti tekemään kevyen laitehuollon. Suorita kevyt laitehuolto. → <i>Sivu 56</i>
Uusi ohjelmaversio on käytettävissä. Haluatko päivittää nyt ohjelman? Tämä voi kestää useita minutteja.	Laitteelle on käytettävissä uusi ohjelmaversio. Suorita ohjelmapäivitys. → <i>Sivu 40</i>
Selfcleaning	Suoritetaan laitteen automaattinen itsepuhdistus. Älä vedä kondenssivesisäiliötä pois paikaltaan näytössä näkyvän toimenpiteen aikana äläkä keskeytä ohjelmaa.
Vesisäiliö tyhjä. Täytä vesisäiliö.	Täytä säiliö kylmällä, juomakelpoisella vesijohtovedellä. → <i>Sivu 44</i> Paina ▷ (Käynnistys/Tauko).
Jäähdytys	<p>Lämpötila voi kuivattaessa nousta korkeaksi. Cool-Down-prosessi laskee lämpötilaa pyykin vahingoittumisen välttämiseksi, kun:</p> <ul style="list-style-type: none"> ■ pysäyttät ohjelman tauon ajaksi ■ keskeytät ohjelman ■ kytket laitteen pois päältä sovelluksen avulla <p>Jos luukku ei avata, CoolDown-prosessi käynnistyy 30 sekunnin kuluttua. Laitetta voidaan käyttää edelleen CoolDown-prosessin aikana.</p> <p>Huomautuksia</p> <ul style="list-style-type: none"> ■ Rumpu pyörii CoolDown-prosessin kuluessa edelleen myös laitteen taukotilassa. ■ Lämpötilan säätö voi kestää aina 10 minuuttiin saakka.

* laitteen varustuksesta tai käytettävistä olevista varusteista riippuen

Ohjelmataulukko











Ohjelma	Maksimitäyttömäärä
Ohjelman nimi Lyhyt kuvaus ohjelmasta ja/tai minkä tyyppisille tekstiileille se sopii.	suurin sallittu täyttömäärä tekstiilien kuivapainoon perustuen
Puuvilla  Kulutusta kestävät, valkopesun kestävät tekstiilit, jotka ovat puuvillaa tai pellavaa.	9 kg
Synteettiset Tekstiilit, jotka ovat synteettistä materiaalia tai sekoitekuitua.	3,5 kg
Mix Sekalainen pyykki, jossa on puuvillaisia ja synteettisiä tekstiilejä.	3 kg
Aikaohjelma lämmin Aikaohjelma kaikille tekstiilityypeille paitsi silkille. Sopii esikuivatulle tai vain vähän kostealle pyykille ja monikerroksisten, paksujen tekstiilien jälkikuivaukseen. Yksittäisten tekstiilien kuivaamiseen.	3 kg suurin sallittu täyttömäärä villalle/pehmoleluille korissa: 1 korillinen suurin sallittu täyttömäärä kengille korissa: 1 pari
Huomautuksia <ul style="list-style-type: none"> ■ Kuivaa villa, urheilujalkineet ja pehmolelut vain villavaatekorissa. ■ Aikaohjatussa ohjelmassa pyykin jäännöskosteutta ei tunnisteta automaattisesti. Jos pyykki on kuivauksen jälkeen vielä liian kosteaa, toista ohjelmaa ja pidennä tarvittaessa ohjelman kestoa. 	
Villan viimeistely Konepesunkestävä villa tai villasekoitetta olevat tekstiilit.	0,5 kg
Huomautuksia <ul style="list-style-type: none"> ■ Tekstiilit tulevat pöyheiksi, mutta niitä ei kuivata. ■ Poista tekstiilit koneesta, kun ohjelma on päättynyt, ja anna niiden kuivua. 	
intelligentDry  Sen jälkeen kun olet pessyt pyykin pesukoneessa, kuivausrummussa suositellaan sopivaa ohjelmaa pyykin kuivaamiseksi. Lisätietoja: → <i>Sivu 42</i>	ohjelmasuosituksista riippuen
Huomautuksia <ul style="list-style-type: none"> ■ Pyykinpesukoneen pitää olla Home Connect -kelpoinen. ■ Pyykinpesukoneen ja kuivausrummun pitää olla yhdistettyjä kotiverkkoon ja rekisteröityjä Home Connect -sovellukseksi. 	

Business smartFinish 	1 kokopuku (1 takki ja 1 housut/home)
Aikaohjelma ryppyjen ja ilmasta peräisin olevien hajujen (esimerkiksi tupakansavu) vähentämiseen. Soveltuu kuiville, vähän käytetyille puvuille, pikkutakeille ja housuille, jotka kehoitetaan pesettämään pesulassa ja joita ei saa pestä pyykinpesukoneessa. Lisätietoja: → <i>Sivu 44</i>	
Huomautuksia	
<ul style="list-style-type: none"> ■ Tekstiilejä ei kuivata tai puhdisteta. ■ Ohjelma ei sovellu ohuille, kevyille kesäpuvuille. ■ Poista tekstiilit koneesta heti ohjelman päätyttyä, jotta vältät rypistymisen. 	
5 Kauluspaitaa smartFinish 	2-5 paitaa
Aikaohjelma ryppyjen ja ilmasta peräisin olevien hajujen (esimerkiksi tupakansavu) vähentämiseen. Soveltuu kuiville, vähän käytetyille paidoille ja puseroille. Lisätietoja: → <i>Sivu 44</i>	
Huomautuksia	
<ul style="list-style-type: none"> ■ Tekstiilejä ei kuivata tai puhdisteta. ■ Poista tekstiilit koneesta heti ohjelman päätyttyä, jotta vältät rypistymisen. 	
1 Kauluspaita smartFinish 	1 paita tai 1 pusero
Aikaohjelma ryppyjen ja ilmasta peräisin olevien hajujen (esimerkiksi tupakansavu) vähentämiseen. Soveltuu kuiville, vähän käytetyille paidoille ja puseroille. Lisätietoja: → <i>Sivu 44</i>	
Huomautuksia	
<ul style="list-style-type: none"> ■ Tekstiilejä ei kuivata tai puhdisteta. ■ Poista tekstiilit koneesta heti ohjelman päätyttyä, jotta vältät rypistymisen. 	
Kauluspaidat	1,5 kg
Paidat/puserot, jotka ovat puuvillaa, pellavaa, synteettistä materiaalia tai sekoitekuitua.	
Huomautus: Silitä pyykki kuivauksen jälkeen tai ripusta se kuivumaan. Jäännöskosteus jakautuu silloin tasaisesti.	
Pyyhkeet	6 kg
Kulutusta kestävät puuvillaiset pyyheliinat ja kylpytakit.	
Super 40'	1 kg
Sekalainen pyykki, jossa synteettisiä tekstiilejä ja kevyttä puuvillaa.	
Outdoor	1 kpl
Ulkoilu- ja vapaa-ajan asut, joissa on kalvomateriaalia, ja vettä hylkivät tekstiilit.	
... lisää →☰	Maksimitäyttömäärä
Ohjelman nimi	suurin sallittu täyttömäärä tekstiilien kuivapainoon perustuen
Lyhyt kuvaus ohjelmasta ja/tai minkä tyyppisille tekstiileille se sopii.	

Alusasut	1 kg
Hellävaraista käsittelyä vaativat, pesunkestävät alusasut, jotka ovat esim. pitsiä, lycraa, satiniä tai sekoitekuituja.	
Aikaohjelma kylmä	3 kg
Aikaohjelma kaikille tekstiileille paitsi villalle ja silkille. Vähän käytettyjen vaatekappaleiden pöyhintään tai tuulettamiseen. Yksittäisten tekstiilien kuivaamiseen.	
Huomautus: Voit mukauttaa ohjelman keston.	
Hygienia	4 kg
Kulutusta kestävät tekstiilit. Huomautus: Ohjelmassa käytetään korkeampia lämpötiloja. Sopii erityisesti tavallista suurempien hygieniavaatimusten täyttämiseen.	
Peitot	2,5 kg
Synteettisillä kuiduilla täytetyt tekstiilit, tyynyt, täkit tai päiväpeitteet. Huomautus: Kuivata suurikokoiset tekstiilit yksitellen. Noudata hoitomerkinä.	
Untuvaohjelma	1 tyyny
Höyhentyynyt tai synteettisellä materiaalilla täytetyt tyynyt. Huomautus: Ravitele höyhentyynyjä ohjelman päätyttyä, jotta täyte jakautuu tasaisesti ja kosteus pääsee haihtumaan. Käynnistä ohjelma tarvittaessa uudelleen.	

P+ Asetukset

Ohjelma-asetus	Toiminto
<p>Huomautus: Eräitä asetuksia ei voida aktivoida kaikissa ohjelmissa. Aktivoidut asetukset näkyvät valitsimissa tai näytössä. Voit muuttaa tai deaktivoida aktivoidut asetukset painamalla uudelleen kyseisiä valitsimia.</p>	
☐ (Etäkäynnistys)	<p>Valitsemalla ☐ (Etäkäynnistys) voit hyväksyä laitteen kaukokäynnistyksen Home Connect -sovelluksen kautta tai hakea näyttöön Home Connect -asetukset.</p> <p>Huomautuksia</p> <ul style="list-style-type: none"> ■ Ota huomioon ympäristön lämpötiloja koskevat ohjeet → <i>Sivu 65</i>. ■ Laitteen luukun pitää olla kiinni ja laite pitää olla yhdistettynä kotiverkoon, jotta kaukokäynnistys aktivoituu. ■ Kaukokäynnistys deaktivoidaan turvallisuuksista seuraavissa tapauksissa: <ul style="list-style-type: none"> ■ luukku avataan, ■ sähkökatko, ■ painetaan ▷ (Käynnistys/Tauko) laitteessa, ■ painetaan ☐ uudelleen lyhyesti, ■ painetaan Ⓛ laitteen kytkemiseksi pois päältä.
◁ ☼ (Kuivausaste):	<p>Kuivaustavoite määrittää sen, miten kostea tai kuivaa pyykki on ohjelman päätyttyä.</p> <p>Kun olet valinnut kuivaustavoitteen, se pysyy tallentuneena kyseiselle ohjelmalle myös laitteen pois päältä kytkemisen jälkeen. Poikkeus: puuvillan kohdalla eivät asetukset tallennu muistiin.</p>
☒+ (Kaappikuiva+)	Vaikeasti kuivuvat monikerroksiset, paksut tekstiilit.
☒ (Kaappikuiva)	Normaalit, yksikerroksiset tekstiilit.
☒ (Silityskuiva)	Normaalit yksikerroksiset tekstiilit, joiden halutaan olevan kuivauksen jälkeen kosteita ja sopivan silitykseen tai ripustettaviksi kuivumaan.
☒ (Kevyempi silytys)	Rumpu pyörittää pyykkiä kuivauksen jälkeen säännöllisin välein rypistymisen estämiseksi. Voit aktivoida automaattisen rypistymisen estotoiminnon näytössä näkyvien minuuttien ajaksi.
⌚ (Ajustusaika)	<p>Ennen ohjelman käynnistymistä voidaan ohjelman päättymistä viivästyttää valitsimilla ^ ja v enintään 24 tuntia.</p> <p>Näytössä näkyy asetettu tuntimäärä, esim. 8 h, ja ajastin laskee tätä aikaa alaspäin, kunnes ohjelma käynnistyy. Kun ohjelma käynnistetään, näytössä näkyy ohjelman kesto.</p> <p>Huomautus: Ota huomioon ympäristön lämpötiloja koskevat ohjeet → <i>Sivu 65</i>.</p>
◁ ☼	Kuivausaika aikaohjelmille voidaan pidentää valitsimilla ^ ja v 10 minuutin välein.

 (suosikkiohjelmat)	Tallenna tai aktivoi yksilölliset ohjelma-asetuksesi tietylle ohjelmalle: Paina  tai  <ul style="list-style-type: none"> ■ vähintään 3 sekuntia tallentaaksesi yksilölliset ohjelma-asetuksesi muistiin. ■ alle 3 sekuntia aktivoiaksesi yksilölliset ohjelma-asetuksesi. <p>Huomautus: Valitut asetukset pysyvät muistissa myös, kun laite kytketään pois päältä.</p>
 (Käynnistys/Tauko)	Ohjelman käynnistäminen, keskeyttäminen ja pysäyttäminen.
	Muiden asetusten haku näyttöön:
 Linkous	Aseta aikaisemmin lingotun pyykin linkousnopeus. Kuivauksen kesto pitenee tai lyhenee asetetusta linkousnopeudesta riippuen. Huomautus: Asetettu linkousnopeus ei muuta aikaohjelmien kuivauksen kestoa.
 Säädä kuivausaste	Jos pyykki on kuivauksen jälkeen liian kosteaa, voit muuttaa kuivaustavoitteen kuivausastetta ja nostaa sitä vaiheittain 1 - 3. Tämä pidentää ohjelman kestoa lämpötilan pysyessä samana. Jos olet muuttanut kuivausastetta tietylle kuivaustavoitteelle, asetukset pysyvät muistissa tätä ohjelmaa varten myös kuivausrummun pois päältä kytkemisen jälkeen.
 Varovainen kuivaus	Matalampi lämpötila hellävaraista käsittelyä vaativille tekstiileille, kuten esim. polyakryyli tai elastaani, voi pidentää kuivauksen kestoa.
Laiteasetus	Toiminto
Ohjeet laiteasetuksen muuttamisesta löydät kohdasta → <i>Sivu 35</i>	
 3 sek.	Laiteasetusten muuttamista ja Home Connect -asetuksia varten.
 3 sek. (Lapsilukko 3 sek.)	Ohjauspaneelin lukitseminen tahattoman käytön estämiseksi.



Pyykki

Pyykin esivalmistelu



Varoitus

Räjähdyks-/tulipalovaara!

Tietyt esineet voivat syttyä palamaan kuivauksen aikana tai aiheuttaa jopa laitteen syttymisen tai räjähtämisen. Poista mahdolliset syyttimet ja tulitikut vaatteiden taskuista.

Huomio!

Rummun ja tekstiilien vauriot

Rumpu ja tekstiilit voivat vaurioitua laitetta käytettäessä, jos tekstiilien taskuihin jää esineitä. Poista kaikki esineet kuten esim. metalliosat, tekstiilien taskuista.

Esivalmistele pyykki seuraavasti:

- Sido kangasvyöt, esiliinannauhat yms. yhteen tai käytä pesupussia.
- Sulje vetoketjut, hakaset, nepparit ja napit. Napita isot tekstiilit kuten tyynyntäälliset ja pussilakanat.
- Kuivaa pienet tekstiilit, esimerkiksi vauvan sukat, aina yhdessä isompien tekstiilien kuten pyyhkeiden kanssa.
- Käytä yksittäisille vaatekappaleille aikaohjattua ohjelmaa.
- Neulotut tekstiilit, kuten T-paidat ja trikoovaatteet, kutistuvat usein ensimmäisessä rumpukuivauksessa. Käytä hellävaraista ohjelmaa.
- Älä kuivaa siliäviä tekstiilejä liikaa. Liika kuivaaminen lisää pyykin rypistymistä.
- Eräät pesu- ja hoitoaineet kuten tärkki tai huuhteluaine sisältävät hiukkasia, jotka voivat tarttua kosteustunnistimen pintaan. Tämä voi häiritä tunnistimen toimintaa ja heikentää siten kuivaustulosta.

Huomautuksia

- Annostele pesu- ja hoitoaineet kuivattavan pyykin pesun yhteydessä valmistajan ohjeiden mukaan.
- Puhdista kosteustunnistin säännöllisesti → *Sivu 53*.

Pyykin lajittelu

Huomautus: Laita pyykki yksitellen laitteeseen. Vältä pyykkikääröjä, jotta kuivaustulos on hyvä.

Huomio!

Kuivausrumpu tai tekstiilit voivat vaurioitua

Rumpukuivaukseen soveltumaton pyykki voi kuivattaessa vaurioittaa laitetta ja pyykkiä. Lajittele pyykki ennen kuivausta hoito-ohjamerkin mukaan:

- Soveltuu rumpukuivaukseen
- Rumpukuivaus normaalissa lämpötilassa
- Rumpukuivaus matalassa lämpötilassa
- Ei sovellu rumpukuivaukseen
Ota kuitattavaa pyykkiä lajitellessasi huomioon seuraavat seikat:

- Kuivaa yhdessä vain samaa kangaslaatua olevaa ja samantyyppistä pyykkiä, jotta kuivaustulos on tasainen. Jos kuivaat ohuita, paksuja tai monikerroksisia tekstiilejä samanaikaisesti, ne kuivuvat eri tavoin.
- Noudata kuivausohjelmien tekstiilejä koskevaa kuvausta.
→ *"Ohjelmataulukko" sivulla 25*

Huomautus: Jos pyykki tuntuu kuivauksen jälkeen liian kostealta, voit valita jälkikuivausta varten aikaohjelman.

Huomio!

Laitteen tai tekstiilien vauriot

Älä kuivaa seuraavia tekstiilejä laitteessa:

- Liuotinaineiden, vahan tai rasvan likaama pyykki.
- Pesemättömät tekstiilit.
- Ilmaa läpäisemättömät, esim. kumipinnoitetut tekstiilit.
- Hellävaraista käsittelyä vaativat tekstiilit, esim. silkki, synteettiset verhot.



Laitteen käyttö

Pyykin laittaminen rumpuun ja laitteen kytkeminen päälle

Huomautus: Laite on sijoitettava ja liitettävä asianmukaisesti. → *Sivu 12*

1. Esivalmistele ja lajittele pyykki.
2. Kytke laite päälle painamalla ①.

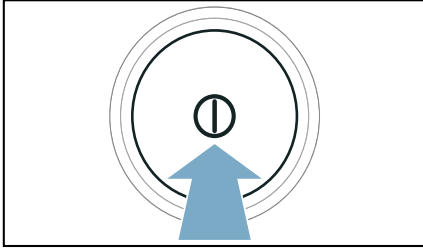

3. Avaa luukku.
Tarkasta, että rumpu on tyhjä.
Tyhjennä tarvittaessa.

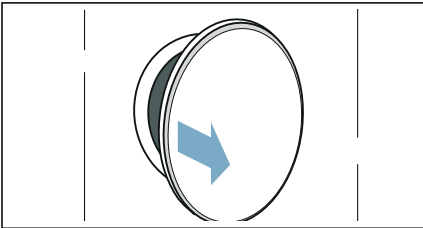

4. Aseta pyykki väljästi rumpuun.

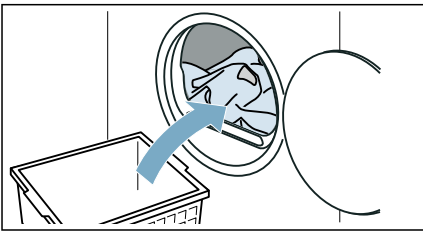

5. Sulje laitteen luukku.

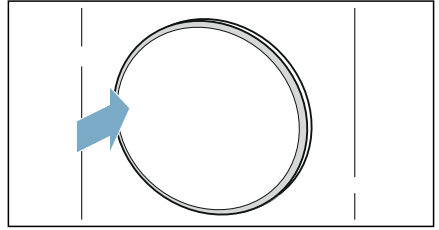

Huomio!

Laitte tai tekstiilit voivat vaurioitua.

Varmista, että pyykkiä ei jää puristuksiin luukun väliin.

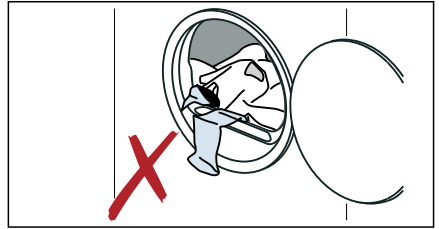

Huomautus: Laitteen rumpuun syttyy valo, kun laite avataan, suljetaan ja ohjelma käynnistetään. Rummun sisävalo sammuu itsestään (mallista riippuen).

Käyttö/navigointi

Voit käyttää laitetta ja muuttaa asetuksia käyttämällä valintanäppäimiä näytön **^/~/yläpuolella** ja/tai **alapuolella**.

- Päävalikossa:

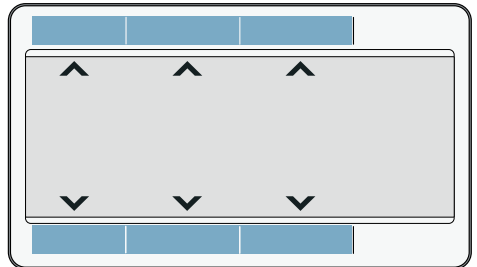

fi Laitteen käyttö

- Lisävalintojen, muiden asetusten tai ohjelmien alavalikoissa:

1. Valitse asetus vasemmanpuoleisilla valitsimilla.

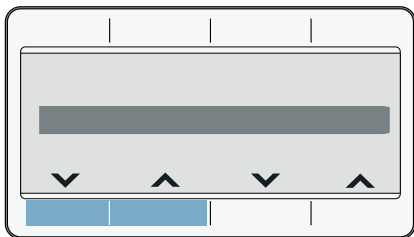

Valittu asetus näkyy näytössä korostettuna.

2. Muuta asetuksen arvoja oikeanpuoleisilla valitsimilla.

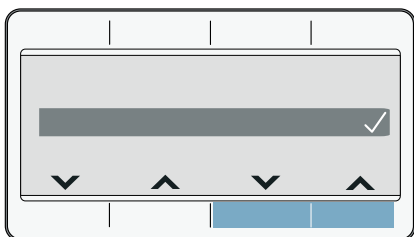

Asetus on aktivoitu, kun se on merkittynä. Asetus on deaktivoitu, kun se ei ole merkittynä.

Huomautus: Muutoksesi otetaan käyttöön ilman erillistä vahvistusta.

Ohjelman säätäminen

Huomautus: Jos olet aktivoinut lapsilukon, se on kytkettävä ensin pois päältä, jotta voit asettaa ohjelman.
→ *Sivu 35*

1. Aseta haluamasi ohjelma.

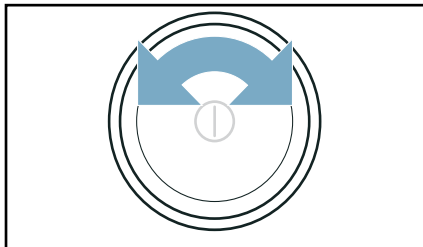

Näyttöön ilmestyvät ohjelma-asetukset.

2. Mukauta halutessasi ohjelma-asetuksia.

Säädä **lisää ohjelmia** seuraavasti:

1. Aseta ohjelma ... **lisää** .
2. Paina symbolin →☰ **alapuolella** olevaa valitsinta.

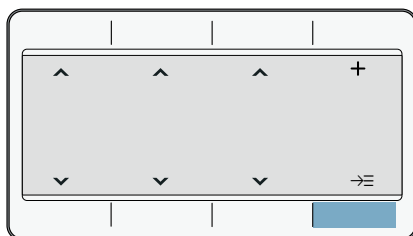

3. Aseta haluamasi ohjelma.
4. Mukauta halutessasi ohjelma-asetuksia.

Huomautus: Odota tai paina **Päämenu** poistuaksesi asetuksista.

Ohjelma-asetukset

Kun olet asettanut ohjelman, voit muuttaa tai aktivoida/deaktivoida kulloinkin käytettävissä olevia asetuksia. Yhteenvedon mahdollisista ohjelma-asetuksista löydät alkaen → *Sivu 28*.

Muuta tai aktivoi/deaktivoi ohjelma-asetus seuraavasti:

- Päävalikossa:

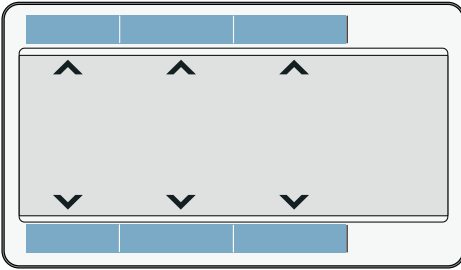

- Kohdassa  :

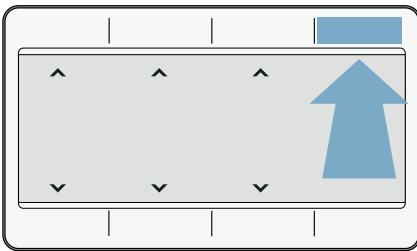

1. Paina .
2. Muuta haluamaasi asetusta.

Huomautus: Odota tai paina  poistuaksesi asetuksista.

Ohjelman käynnistäminen

Paina  (Käynnistys/Tauko).

Huomautus: Jos haluat varmistaa, että kukaan ei muuta vahingossa ohjelman asetuksia, aktivoi lapsilukko.

→ *Sivu 35*

Ohjelmavaiheet

Ohjelman tila näkyy näytössä.

Huomautus: Kun ohjelma valitaan, näytössä näkyy kuivauksen arvioitu kesto aika suurimmalla sallitulla täyttömäärällä. Kuivauksen kuluessa kosteustunnistin määrittää pyykissä olevan jäännöskosteuden. Ohjelman kesto ja jäljellä olevan ajan näyttö muuttuu käytön aikana automaattisesti jäännöskosteuden mukaan (paitsi aikaohjelmissa).

Ohjelman muuttaminen tai pyykin lisääminen koneeseen

Kuivauksen kuluessa voit milloin tahansa poistaa pyykkiä koneesta, lisätä pyykkiä, valita toisen ohjelman tai muuttaa ohjelman asetuksia.

1. Avaa luukku tai paina valitsinta  (Käynnistys/Tauko) taukoa varten.

Huomautus: Kun CoolDown-prosessi on aktiivinen, rumpu pyörii edelleen myös taukotilassa. Voit keskeyttää CoolDown-prosessin milloin tahansa avaamalla luukun.
2. Lisää tai poista pyykkiä.
3. Valitse halutessasi toinen ohjelma tai toinen ohjelma-asetus. → *"Ohjelmataulukko" sivulla 25*

- Huomautus:** Älä muuta ohjelmaa CoolDown-prosessin kuluessa.
4. Sulje luukku.
 5. Paina  (Käynnistys/Tauko).

Huomautus: Näytössä näkyvä ohjelman kesto päivittyy pyykkimäärästä ja jäännöskosteudesta riippuen. Näytössä näkyvät arvot voivat muuttua ohjelman tai täyttöasteen muutoksen jälkeen.

Ohjelman keskeyttäminen

Ohjelma voidaan keskeyttää milloin tahansa avaamalla luukku tai painamalla **▷** (Käynnistys/Tauko).

Huomio!

Palovaara. Pyykki voi syttyä palamaan.

Jos keskeytät ohjelman, ota kaikki vaatekappaleet pois laitteesta ja levitä ne jäähtymään.

Ohjelman päätyminen

Näyttöön ilmestyy huomautus: **Valmis, Poista pyykki**

Pyykin poistaminen ja laitteen kytkeminen pois päältä

1. Poista pyykki.

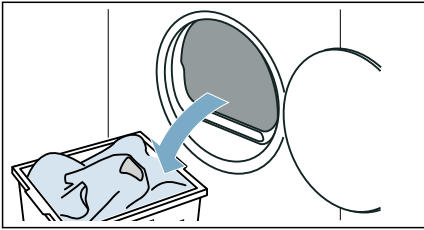

2. Kytke laite pois päältä painamalla **⓪**

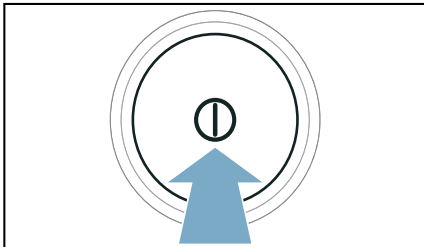

Kondenssivesisäiliön tyhjennys

Laitteeseen kertyy kuivauksen aikana kondenssivettä.

Jos käytössä ei ole poistovesiletkua, kondenssivesi kertyy laitteen kondenssivesisäiliöön. Tässä tapauksessa on kondenssivesisäiliö tyhjennettävä jokaisen kuivauksen jälkeen ja tämän lisäksi, jos säiliö täyttyy sitä ennen kuivauksen aikana.

1. Vedä kondenssivesisäiliö vaakatasossa ulos.

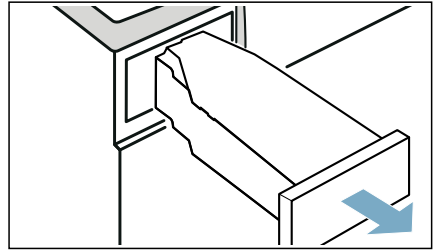

2. Kaada kondenssivesi pois.

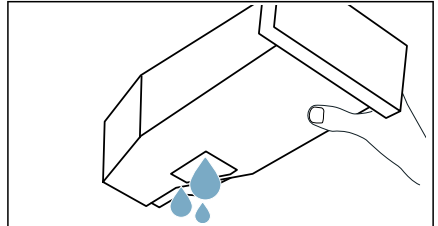

Huomio!

Terveydelliset vaarat aineelliset vauriot mahdollisia

Kondenssivesi ei ole juomavettä; siinä voi olla nukkaa. Likainen kondenssivesi voi olla terveydelle vaarallista tai aiheuttaa aineellisia vaurioita. Älä juo vettä tai käytä sitä muihin tarkoituksiin.

3. Työnnä kondenssivesisäiliö paikalleen tuntuvaan lukitukseen saakka.

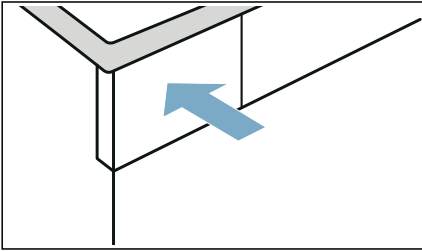

Huomautus: Kondenssivesisäiliössä oleva sihti suodattaa kondenssiveden, jota käytetään laitteen automaattiseen puhdistukseen. Sihti puhdistuu kondenssiveden tyhjänyksen myötä. Tarkasta silti säännöllisesti, onko sihdissä kertymiä ja poista ne tarvittaessa.

→ "Kondenssivesisäiliön sihdin puhdistus" sivulla 53



Laiteasetukset

Voit muuttaa tai aktivoida/deaktivoida lapsilukon ja perusasetukset (esim. signaalit).

Lapsilukko

Aktivoimalla lapsilukon estät ohjauspaneelin tahattoman käytön.

Aktivoi/deaktivoi lapsilukko seuraavasti:

Paina molempia valitsimia  **3 sec.** noin 3 sekunnin ajan.

Huomautus: Lapsilukko pysyy aktivoituna myös, kun laite kytketään pois päältä. Jotta ohjauspaneelia voidaan käyttää laitteen päälle kytkemisen jälkeen, lapsilukko on deaktivoitava.

Perusasetukset

Voit muuttaa laitteen tiettyjä perusasetuksia. Jotta voit tehdä muutokset, sinun on ensin **haettava säätötila käyttöön:**

Paina molempia valitsimia  **3 sec.** noin 3 sekunnin ajan.

Voit muuttaa seuraavia perusasetuksia:

Perusasetus	Kuvaus
Äänimerkki	Huomautussignaalien (esim. ohjelman päättyessä) äänenvoimakkuuden muuttaminen tai deaktivointi
Valitsinääni	Valitsinsignaalien äänenvoimakkuuden muuttaminen tai deaktivointi
Kieli	Laitteen kielen muuttaminen

Perusasetusten muuttaminen ja aktivointi/deaktivointi seuraavasti

1. Muuta haluamaasi asetusta. Aktivoitu asetus osoitetaan näytössä.
2. Muuta muita perusasetuksia tai tallenna perusasetukset ja lopeta toiminto.

Perusasetusten tallennus ja toiminnon lopettaminen seuraavasti

- Käännä ohjelmavalitsinta.
- Kytke laite pois päältä.
- Paina molempia valitsimia  **3 sek.** noin 3 sekunnin ajan.

Home Connect

Tämä laite on Wi-Fi-kelpoinen, ja sitä voidaan kauko-ohjata mobiililaitteella.

Home Connect -sovelluksen avulla voit käyttää mobiililaitteella tämän laitteen seuraavia toimintoja:

- Ohjelmien asettaminen ja käynnistäminen.
- Ohjelma-asetusten muuttaminen ja aktivointi/deaktivointi.
- Ohjelman tilan haku näyttöön.
- Laiteasetusten muuttaminen ja aktivointi/deaktivointi.
- Laitteen kytkeminen pois päältä.

Ennen kuin voit käyttää Home Connect -toimintoja toimi seuraavasti:

1. Asenna Home Connect -sovellus mobiililaitteeseen.
2. Kirjautu Home Connect -sovellukseen.
3. Yhdistä laite kertaalleen automaattisesti **tai** manuaalisesti kotiverkkoon.
4. Yhdistä laite Home Connect -sovellukseen.

Tietoja sovelluksesta löydät internet-sivulta Home Connect www.home-connect.com

Home Connect -palvelut eivät ole käytettävissä kaikissa maissa. Home Connect -toiminnon saatavuus riippuu kunkin maan Home Connect -palveluiden saatavuudesta. Lisätietoja löydät sivulta: www.home-connect.com

Huomautuksia

- Noudata tässä käyttöohjeessa olevia turvallisuusohjeita ja varmista, että turvallisuusmääräykset täyttyvät myös silloin, kun käytät laitetta Home Connect -sovelluksen kautta etkä ole kotona. Ota huomioon myös Home Connect -sovelluksessa olevat ohjeet.

- Kun laite on käytössä, et voi samanaikaisesti tehdä muutoksia Home Connect -sovelluksen kautta. Mutta näet laitteessa tehdyt muutokset Home Connect -sovelluksessa.

Home Connect -valikon haku näyttöön

Home Connect -valikossa voit luoda ja tarkastella verkkoyhteyksiä, nollata verkkoyhteyksiä, aktivoida/deaktivoida Wi-Fin ja hakea muita Home Connect -toimintoja.

1. Kytke laite päälle.
2. Paina  (Etäkäynnistys) ja pidä painettuna vähintään 3 sekunnin ajan.

Näyttöön ilmestyy: **Verkkoliitäntä auto..**
Olet nyt Home Connect -valikossa.

Huomautus: Paina lyhyesti  (Etäkäynnistys) poistuaksesi Home Connect -valikosta.

Yhdistäminen kotiverkkoon ja Home Connect -sovellukseen

Yhdistä laite kertaalleen **automaattisesti** tai **manuaalisesti** kotiverkkoon.

Huomautuksia

- Jos kotiverkon reitittimessäsi on WPS-toiminto, voit yhdistää laitteen automaattisesti kotiverkkoon.
- Jos kotiverkon reitittimessäsi ei ole WPS-toimintoa, laite on yhdistettävä manuaalisesti kotiverkkoon.

Sen jälkeen sinun pitää yhdistää laite Home Connect -sovellukseen.

Huomautus: Jotta laite voidaan yhdistää kotiverkkoon, **Wi-Fi** pitää olla aktivoituna laitteessa. Tehdasasetuksena on **Wi-Fi** deaktivoitu laitteessa, ja se aktivoituu automaattisesti, kun yhdistät laitteen kotiverkkoon.

Automaattinen yhdistäminen kotiverkkoon

Vaihe 2.1

Varmista, että olet Home Connect -valikossa. → *Sivu 37*

1. Paina **yhdistä**.

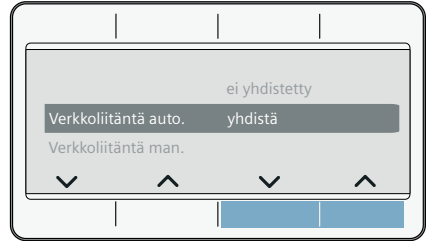

2. Vahvasta huomautus näytössä. Laite yrittää nyt muodostaa yhteyden kotiverkkoon. Näytössä vilkkuu .

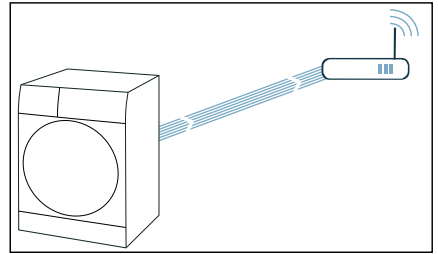

3. Aktivoi kotiverkon reitittimen WPS-toiminto seuraavien 2 minuutin kuluessa.

Kun laite on onnistunut muodostamaan yhteyden kotiverkkoon, näyttöön ilmestyy **yhdistetty** ja  palaa jatkuvasti.

Huomautus: Jos yhteyden muodostaminen ei onnistunut, tarkasta, onko laite kotiverkon toiminta-alueella. Toista automaattinen yhdistäminen tai suorita manuaalinen yhdistäminen.

Manuaalinen yhdistäminen kotiverkkoon

Vaihe 2.2

Varmista, että olet Home Connect -valikossa. → *Sivu 37*

Varmista, että olet avannut Home Connect -sovelluksen ja olet kirjautunut järjestelmään.

1. Paina **Verkkoliitäntä man..**
2. Paina **yhdistä**.

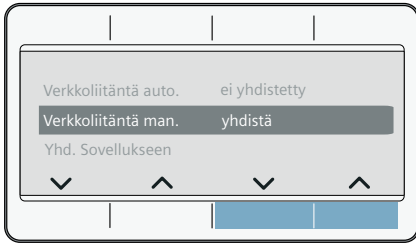

Laite muodostaa nyt oman WLAN-verkon verkkotunnuksella (SSID) **HomeConnect**.

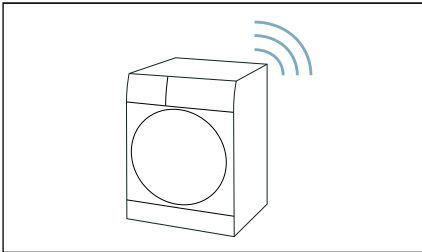

3. Hae WLAN-asetukset näyttöön mobiililaitteessa.

4. Yhdistä mobiililaitte WLAN-verkkoon **HomeConnect** ja syötä WLAN-salasana (Key) **HomeConnect**. Mobiililaitte muodostaa nyt yhteyden laitteeseen. Yhteyden muodostaminen voi kestää jopa 60 sekuntia.

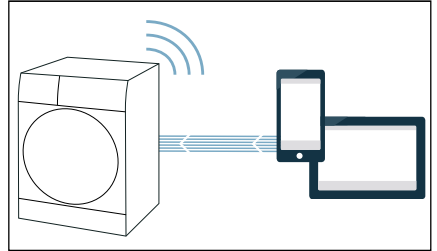

5. Kun yhteyden muodostaminen on onnistunut, avaa Home Connect -sovellus mobiililaitteessa ja tee sovelluksessa näkyvät vaiheet.
6. Syötä Home Connect -sovelluksessa **kotiverkkosi** verkkotunnus (SSID) ja salasana (Key).
7. Tee vielä viimeiset toimenpiteet Home Connect -sovelluksessa laitteen yhdistämiseksi.

Kun laite on onnistunut muodostamaan yhteyden kotiverkkoon, näyttöön ilmestyy **yhdistetty** ja  palaa jatkuvasti.

Huomautus: Jos yhteyden muodostaminen ei onnistunut, tarkasta, onko laite kotiverkon toiminta-alueella. Toista manuaalinen yhdistäminen.

Yhdistäminen Home Connect -sovellukseen

Vaihe 3

Kun laite on yhdistetty kotiverkkoon, voit yhdistää sen Home Connect -sovellukseen.

Varmista, että olet Home Connect -valikossa. → *Sivu 37*

Varmista, että olet avannut Home Connect -sovelluksen ja olet kirjautunut järjestelmään.

1. Paina **Yhd. Sovellukseen**.
2. Paina **Yhdistä sovellus**.

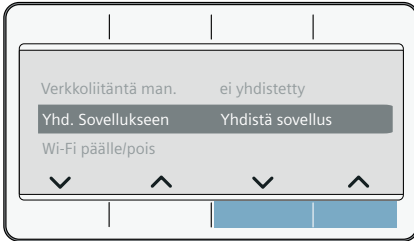

Laite yrittää nyt muodostaa yhteyden Home Connect -sovellukseen.

3. Kun laitteesi näkyy sovelluksessa, tee viimeiset toimenpiteet Home Connect -sovelluksessa.

Huomautus: Jos yhteyden muodostaminen ei onnistunut, tarkasta, onko mobiililaitteesi kotiverkon toiminta-alueella ja onko se yhdistetty verkkoon. Toista yhdistäminen Home Connect -sovellukseen.

Wi-Fin aktivointi/deaktivointi

Jos laitteesi on jo yhdistetty kotiverkkoon, voit aktivoida tai deaktivoida **Wi-Fin** laitteessasi.

Varmista, että olet Home Connect -valikossa. → *Sivu 37*

1. Paina **Wi-Fi päälle/pois**.
2. paina **Käynnistys** tai **Pois päältä**.

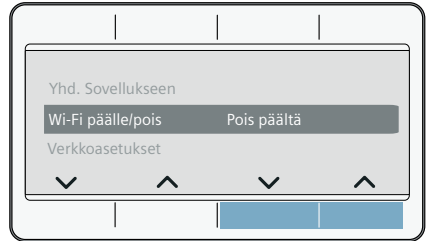

Huomautuksia

- Kun yhdistät laitteen kotiverkkoon, Wi-Fi aktivoituu automaattisesti.
- Jos Wi-Fi on aktivoitu, laite ei kytkeydy automaattisesti pois päältä.
- Jos Wi-Fi on kytketty laitteessa pois päältä, laitteen kaukokäynnistys ja kauko-ohjaus Home Connect -sovelluksella eivät ole mahdollisia.
- Kun Wi-Fi kytketään pois päältä ja laitteesi oli aiemmin yhdistetty kotiverkkoon, yhteys muodostetaan automaattisesti uudelleen, kun Wi-Fi kytketään uudelleen päälle.
- Jos muutat tätä toimintoa, energiankulutus nousee kulutustaulukossa mainittuihin arvoihin verrattuna. → *Sivu 64*

Verkkoasetusten palauttaminen

Voit nollata kaikki verkkoasetukset. Varmista, että olet Home Connect -valikossa. → *Sivu 37*

1. Paina **Verkkoasetus**.
2. Paina **nollaa**.

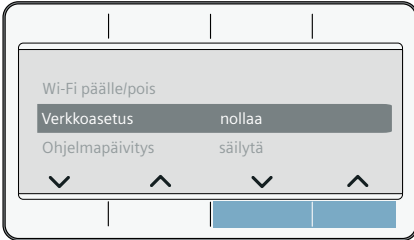

Huomautus: Jos haluat taas käyttää laitetta Home Connect -sovelluksen avulla, sinun on liitettävä laite uudelleen kotiverkkoon ja Home Connect -sovellukseen.

Ohjelmapäivitys

Voit päivittää Home Connect -ohjelman laitteessasi. Kun uusi ohjelmapäivitys on käytettävissä, näyttöön ilmestyy huomautus: **Uusi ohjelmaversio on käytettävissä. Haluatko päivittää nyt ohjelman? Tämä voi kestää useita minuutteja.**

Asenna päivitys suoraan **näytössä olevan huomautuksen** kautta tai **manuaalisesti** seuraavasti:

Varmista, että olet Home Connect -valikossa. → *Sivu 37*

1. Paina **Ohjelmapäivitys**.

2. Paina **asenna nyt**.

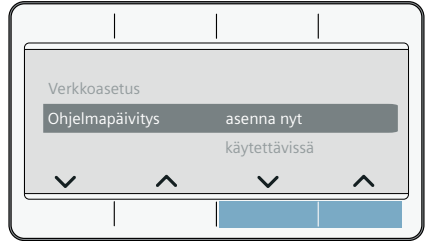

Huomautus: Ohjelman päivitys voi kestää useita minuutteja. Älä kytke laitetta päivityksen kuluessa pois päältä.

Huomautus: Jos uutta ohjelmapäivitystä ei ole käytettävissä, näyttöön ilmestyy **ei käytettävissä**

Energianhallinta

Voit yhdistää laitteesi Smart Energy-System -järjestelmään (energiahallinta).

Kun olet yhdistänyt laitteesi Smart Energy System -järjestelmään (energiahallinta) ja olet aktivoinut **Joustava käynnistys** -toiminnon, voit optimoida energiankulutuksen käynnistämällä laitteesi vasta silloin, kun talosi aurinkosähkölaitteisto tuottaa riittävästi energiaa tai sähkötariffi on edullinen.

Lisätietoja energianhallinnan käytön edellyttämistä järjestelmävaatimuksista löydät osoitteesta: **www.home-connect.com/energymangement**

Huomautuksia

- Smart Energy System -järjestelmän (energiahallinta) pitää käyttää kommunikaatiostandardia EEBus Initiative.
- Lue etukäteen Smart Energy System -järjestelmän (energiahallinta) käyttöohjeesta, miten tämä toimii laitteessasi.

1. Paina **Energianhallinnan**.
2. Paina **yhdistä**.

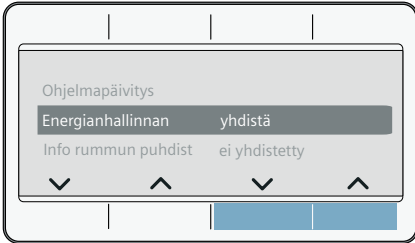

Laitteesi yrittää nyt luoda yhteyden Smart Energy System -järjestelmään (energianhallinta). Kun laite on onnistunut muodostamaan yhteyden, näyttöön ilmestyy: **yhdistä**.

3. Aktivoi Flexstart, kun haluat laitteen käynnistyvän Smart Energy System -järjestelmällä (energianhallinta).

Joustava käynnistys

Aktivoi **Joustava käynnistys**, jotta Smart Energy System (energianhallinta) saa käynnistää laitteesi, kun talosi aurinkosähkölaitteisto tuottaa riittävästi energiaa tai sähkötariffi on edullinen.

Huomautus: Smart Energy System (energianhallinta) voi käynnistää laitteesi vain, kun Smart Energy System (energianhallinta) ja laitteesi on yhdistetty toisiinsa.

1. Valitse haluamasi ohjelma.
 2. Paina ☰ (Ajustusaika).
 3. Valitse haluamasi aikaväli.
- Huomautus:** Voit valita aikavälin tunnin välein enintään 24 h asti.
4. Paina ▷ (Käynnistys/Tauko). Näyttöön ilmestyy **Ajastettu käynnistys**.
 5. Paina ◻ (Etäkäynnistys). Näyttöön ilmestyy **Joustava käynnistys**.

FlexStart-toiminto on nyt aktivoitu, ja laite odottaa etäkäynnistystä smart energy system -järjestelmällä (energianhallintaohjelma).

Näyttöön ilmestyy: **Valmis n..** Smart Energy System (energianhallinta) on määrittänyt ajankohdan, jolloin laite saa käynnistyä. Ohjelma päättyy näytössä näkyvän ajan jälkeen.

Huomautuksia

- Jos smart energy system (energianhallintaohjelma) ei käynnistä laitetta, ohjelma käynnistyy silti ennen kuin asetettu aika päättyy. Ohjelma päättyy, kun määräaika päättyy.
 - Turvallisuuksyistä ☑ ja vuorostaan **Joustava käynnistys** -toiminto deaktivoituu seuraavissa olosuhteissa:
 - Paina ▷.
 - Avaa luukku.
 - Ohjelma päättyminen.
 - Paina valitsinta Ⓛ kytkeäksesi laitteen pois päältä.
 - Sähkökatko.
- Jos **Joustava käynnistys** -toiminto on deaktivoitu, ☰ (Ajustusaika) pysyy aktiivisena.

Pyykin lisääminen tai poistaminen:

Huomautus: Jos **Joustava käynnistys** on jo aktivoitu ja ohjelma ei ole vielä käynnistynyt, voit lisätä tai poistaa pyykkiä

1. Paina ▷ (Käynnistys/Tauko).
2. Avataan luukku.
3. Lisää tai poista pyykkiä.
4. Sulje luukku.
5. Paina ▷ (Käynnistys/Tauko).
6. Paina ◻ (Etäkäynnistys).

FlexStart-toiminto on nyt aktivoitu, ja laite odottaa etäkäynnistystä smart energy system -järjestelmällä (energianhallintaohjelma).

Älykäs ohjelmasuositus

Sen jälkeen kun olet pessyt pyykin pesukoneessa, kuivausrummussa suositellaan sopivaa ohjelmaa pyykin kuivaamiseksi.

Suosittelun ohjelman todennäköinen kesto määritetään edeltäneen pesuohjelman perusteella.

Jotta optimaalinen kuivausohjelma voidaan määrittää, laitteiden pitää pystyä välittämään ja vastaanottamaan tietoja.

Ota sen tähden huomioon seuraavaa:

- Jotta tiedot voidaan siirtää, pesuohjelman pitää olla käynyt loppuun saakka.
- Pyykinpesukoneen pitää olla Home Connect -kelpoinen.
- Pyykinpesukoneen ja kuivausrummun pitää olla yhdistettyjä kotiverkkoon ja rekisteröityjä Home Connect -sovellukseesi.

1. Kytke laite päälle.
2. Aseta ohjelma kohtaan **intelligentDry** .

Analyysi käynnistyy.

3. Jos haluat keskeyttää analyysin, aseta joku toinen ohjelma tai kytke laite pois päältä.

Kun sopiva ohjelma on löytynyt, suositellun ohjelman LED-valo palaa jatkuvasti. Vahvista tarvittaessa näytössä olevat huomautukset. Sen jälkeen näytössä näkyvät ohjelmatiedot.

4. Paina  (Käynnistys/Tauko).

Huomautus: Jos sopivaa ohjelmaa ei löytynyt, kuuluu äänimerkki ja näyttöön ilmestyy: **Viimeiseen pesuohjelmaan ei voida suositella sopivaa kuivausohjelmaa.**

Ota huomioon seuraavaa:

- Valitulle pesuohjelmalle ei löytynyt sopivaa kuivausohjelmaa.
- Pyykinpesukoneen ja kuivausrummun pitää olla yhdistettyjä kotiverkkoon ja rekisteröityjä Home Connect -sovellukseesi.
- Tarkasta, ovatko laitteet kotiverkon toiminta-alueella.
- Viimeisen pesuohjelman tietoja ei ole käytettävissä. Tiedot tallennetaan 24 tunniksi ja poistetaan sitten.
- Pesuohjelma on keskeytetty. Pesuohjelman on pitänyt käydä loppuun saakka.

Etädiagnoosi

Huoltopalvelu voi ottaa häiriötapauksessa yhteyden laitteeseesi etädiagnoosin avulla.

Ota yhteys huoltopalveluun ja varmista, että laite on yhdistetty Home Connect -palvelimeen ja tarkasta, onko etädiagnoosipalvelu käytettävissä maassanne.

Huomautus: Lisätietoja etädiagnoosipalvelun käytettävyydestä maassanne saat Home Connect - verkkosivuilta kohdasta Help & Support: www.home-connect.com

Tietosuojaa koskeva huomautus

Kun laite liitetään Internetiin liitettyyn WLAN-verkkoon ensimmäistä kertaa, laite välittää seuraavat tiedot Home Connect -palvelimelle (ensirekisteröinti):

- Yksiselitteinen laitetunniste (koostuu laiteavaimesta ja asennetun Wi-Fi-kommunikaatiomoduulin MAC-osoitteesta).
- Wi-Fi-kommunikaatiomoduulin turvallisuussertifikaatti (liitännän informaatioteknistä varmistusta varten).
- Kodinkoneen ajankohtainen ohjelma- ja laiteversio.
- Edellä mahdollisesti tehdyn tehdasasetuksiin palautuksen tila.

Tämä ensirekisteröinti valmistelea Home Connect -toimintojen käytön ja se pitää tehdä vasta sitten, kun haluat käyttää Home Connect -toimintoja ensimmäistä kertaa.

Huomautus: Ota huomioon, että Home Connect -toimintoja voidaan käyttää vain Home Connect App -sovelluksen yhteydessä. Tietosuojaa koskevia tietoja voit hakea näyttöön Home Connect App -sovelluksessa.

Vaatimustenmukaisuusvakuutus

BSH Hausgeräte GmbH vahvistaa täten, että Home Connect -toiminnoilla varustettu laite vastaa direktiivin 2014/53/EU vaatimuksia ja muita asiaankuuluvia määräyksiä.

Täydellinen laitteita koskeva RED vaatimustenmukaisuusvakuutus löytyy Internetistä sivulta www.siemens-home.bsh-group.com laitteen tuotesivulta lisädokumenttien kohdasta.



2,4 GHz taajuusalue: 100 mW maks.
5 GHz taajuusalue: 100 mW maks.

	BE	BG	CZ	DK	DE
	EE	IE	EL	ES	FR
	HR	IT	CY	LV	LT
	LU	HU	MT	NL	AT
	PL	PT	RO	SI	SK
	FI	SE	UK	NO	CH
	TR				
5 GHz WLAN (Wsätiloissai-Fi): käyttö vain si					

Ryppyjenpoistotoimint

O

Tällä laitteessa on ohjelmia, joilla voidaan poistaa ryppyjä ja hajuja kuivista, vähän käytetyistä vaatteista.

Huomautuksia

- Ota huomioon pyykkiä koskevat vihjeet. → *Sivu 30*
- Pese parfyymien, deodorantin tai hien likaamat vaateen ennen seuraavaa käyttöä.
- **Älä** poista ryppyjä seuraavista tekstiileistä:
 - Villa, nahka, viskoosi, tekstiilit, joissa on metalli-, puu- tai muoviosia.
 - Vahapintaiset takit tai öljytakit.
- Älä käytä kuivausrummun puhdistussarjoja.

Vesisäiliön täyttäminen

Laite poistaa kuivista, vähän käytetyistä vaatteista rypyt kylmällä juomakelpoisella vesijohtovedellä, jonka kaadat laitteen mukana toimitetulla kannulla etummaiseen täyttöaukkoon.

Huomio!

Esine- ja laitevauriot

Nukka voi liata laitteen tai saostumat voivat vaurioittaa laitetta, jos käytät ryppyjenpoistoon muuta kuin juomakelpoista vesijohtovettä.

- Käytä ryppyjenpoistoon vain kylmää juomakelpoista vesijohtovettä.
- Älä käytä kondenssivettä tai tislattua vettä äläkä käytä mitään lisäaineita tai kalkinpoistoainetta.

1. Valitse haluamasi ryppyjenpoisto-ohjelma. → *"Ohjelmataulukko" sivulla 25*
2. Säädä haluamasi ryppyjenpoisto-ohjelma.
3. Paina  (Käynnistys/Tauko).

4. Näyttöön ilmestyy **Vesisäiliö tyhjä. Täytä vesisäiliö..**
Huomautus: Jos **Vesisäiliö tyhjä. Täytä vesisäiliö.** ei ilmesty näyttöön, vesisäiliössä on jo riittävästi vettä ja ohjelma käynnistyy.
5. Vedä kondenssivesisäiliö vaakatasossa ulos.

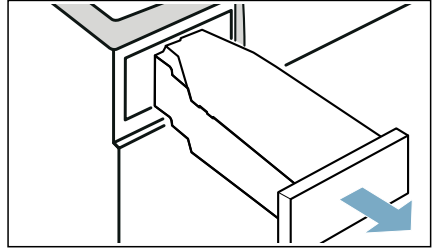

6. Kaada n. 180 ml kylmää juomakelpoista vesijohtovettä mukana toimitetulla kannulla laitteen **etummaiseen** täyttöaukkoon, kunnes **Vesisäiliö tyhjä. Täytä vesisäiliö.** sammuu näytössä ja kuulet äänimerkin.

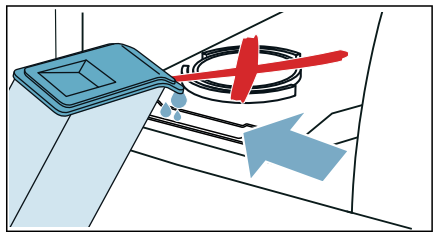

Huomautus: Jos kaadat laitteeseen vesijohtovettä enemmän kuin 180 ml ja **Vesisäiliö tyhjä. Täytä vesisäiliö.** ei sammuu näytössä, olet kaatanut vettä väärään täyttöaukkoon tai laite ei ole sijoitettu oikeaan asentoon. Kaada vesijohtovettä etummaiseen täyttöaukkoon tai sijoita laite oikeaan asentoon. → *"Laitteen asennus" sivulla 13*

7. Työnnä kondenssivesisäiliö paikalleen tuntuvaan lukitukseen saakka.

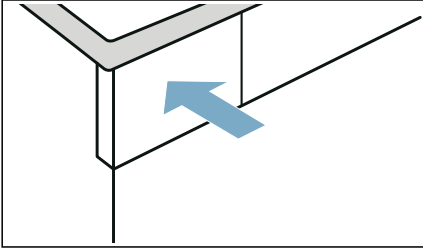

8. Paina ▷ (Käynnistys/Tauko).

Ryppyjenpoisto-ohjelmat

- Älä käynnistä ryppyjenpoisto-ohjelmia ilman, että rummussa on pyykkiä. Ota huomioon tekstiilejä koskevat selostukset ja ryppyjen poistoa varten olevien ohjelmien suurin sallittu täyttömäärä. → *Sivu 25*
- Luukun avaaminen keskeyttää ryppyjenpoisto-ohjelman. Kun haluat käynnistää ohjelman uudelleen, sulje luukku ja paina ▷ (Käynnistys/Tauko).
- Ryppyjenpoisto-ohjelma kestää keskimäärin n. 45 minuuttia, ja se voi viileässä ympäristössä pidentyä, lämpimässä ympäristössä lyhentyä.
- Laitteesta voi kuulua ryppyjenpoiston aikana tavanomaista enemmän ääniä.
- Ryppyjenpoiston tulos voi vaihdella tekstiililaadusta, täyttömäärästä ja asetetusta ohjelmasta riippuen. Jotta tulos olisi optimaalinen, poista tekstiilit heti ohjelman päätyttyä koneesta, ripusta ne vaatepuuhun kuivumaan ja oikaise ne muotoonsa.

Vesisäiliössä olevan sihdin puhdistus

Vesisäiliössä oleva sihti suojaa laitetta likaantumiselta, ja se on puhdistettava säännöllisesti.

Huomio!

Esine- ja laitevauriot

Laitteen käyttö puuttuvan tai viallisen sihdin kanssa voi aiheuttaa laitevaurioita.

Käytä laitetta vain paikalleen asennetun ja vaurioitumattoman sihdin kanssa.

1. Vedä kondenssivesisäiliö vaakatasossa ulos.

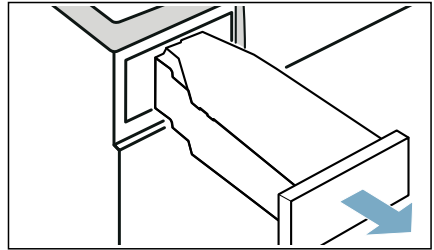

2. Poista sihti ja puhdista se juoksevan veden alla tai astianpesukoneessa.

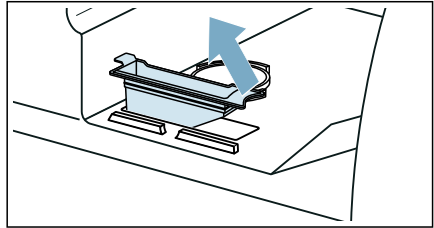

3. Aseta sihti vesisäiliöön.

fi Kondenssiveden poistaminen

4. Työnnä kondenssivesisäiliö paikalleen tuntuvaan lukitukseen saakka.

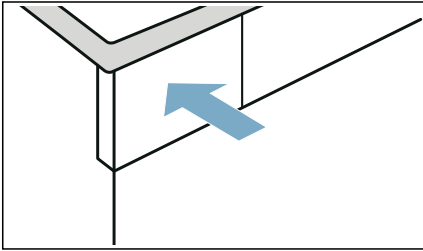

Kondenssiveden poistaminen

Laitteeseen kertyy kuivauksen aikana kondenssivettä.

Käytä laitetta poistovesiletku liitettynä.

Jos käytössä ei ole poistovesiletkua, kondenssivesi kertyy laitteen kondenssivesisäiliöön. Tässä tapauksessa on kondenssivesisäiliö tyhjennettävä jokaisen kuivauksen jälkeen ja tämän lisäksi, jos säiliö täyttyy sitä ennen kuivauksen aikana.

Liitä poistovesiletku seuraavasti:

1. Poista varusteet rummusta.

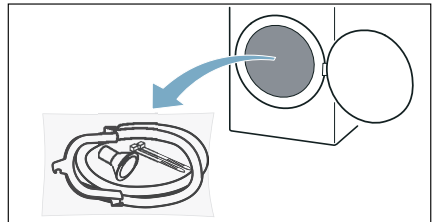

2. Poista kaikki osat pussista.

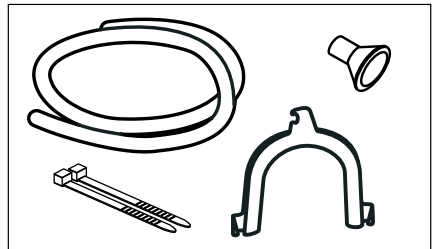

3. Irrota kondenssivesiletku pidikkeestä.

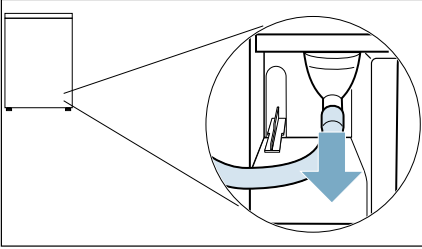

Huomautus: Kun laite toimitetaan, kondenssiveden poistoon tarkoitettu letku on kiinnitetty pidikkeeseen.

4. Aseta poistovesiletku säilytyspidikkeeseen.

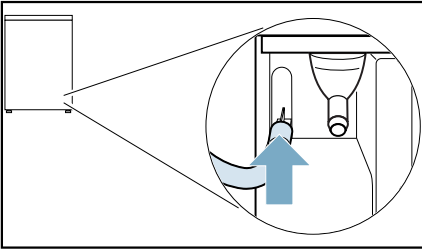

5. Ota varusteista poistovesiletku ja kiinnitä se vapaaseen liittämään ja työnnä vasteeseen saakka.

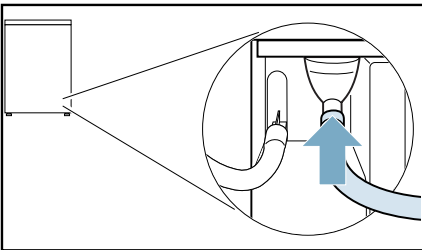

6. Kiinnitä poistovesiletkun toinen pää, liittämätarkaisusta riippuen, jäljellä olevilla varusteilla.

Pesuallas:

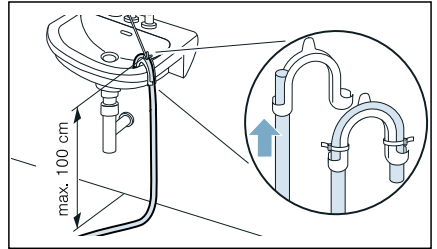

Hajulukko:

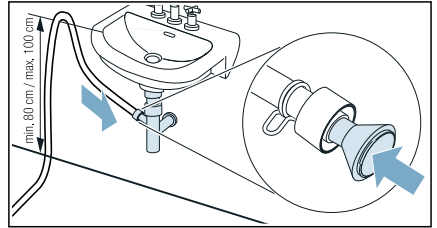

Liitäntäkohta on varmistettava letkunkiristimellä (kiinnitysmitta 12-22 mm, alan liikkeestä).

Hajulukkoon liitettäessä on varmistettava, että poistovesiletku viedään vähintään 80 cm, kuitenkin enintään 100 cm korkeudelle.

Ohje: Y-liitännän adapteri vedenpoistoa varten

Jos olet liittänyt samaan poistoliitäntään pesukoneen, voit kiinnittää vedenpoistoletkun ja liittämäsarjan poistoletkun adapterilla poistoliitäntään.

Tilausnumero: **15000490**

Lattiakaivo:

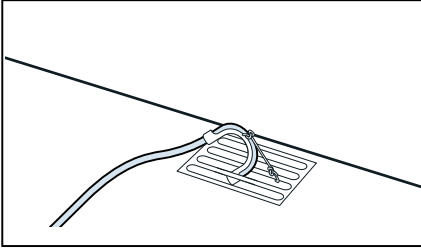

Huomio!

Vuoto tai ulos valuva vesi aiheuttaa vaurioita.

Varmista, että poistovesiletku ei pääse luiskahtamaan pois paikaltaan. Älä taita poistovesiletkua. Ota huomioon enintään 100 cm korkeusero sijoitusalueen ja vedenpoistopisteen välillä.

Huomio!

Patoutunut vesi voi tulla imetyksi takaisin laitteeseen ja aiheuttaa vaurioita.

Tarkista, että vesi poistuu riittävän nopeasti. Poistoviemäri ei saa olla suljettu tai tukossa.

7. Vedä kondenssivesisäiliö vaakatasossa pois paikaltaan ja tyhjennä se.

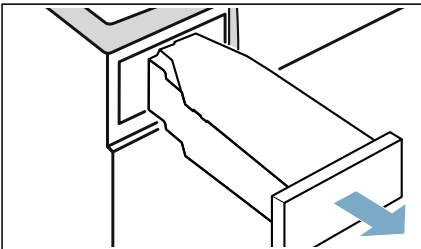

8. Käännä kondenssivesisäiliötä 180° alassuun ja poista paikallaan oleva tulppa.

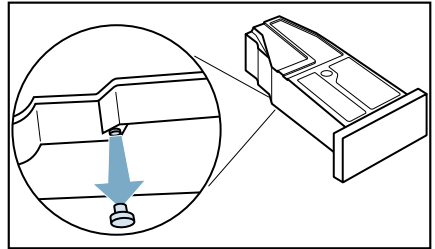

9. Käännä kondenssivesisäiliötä taas 180° ja aseta tulppa kondenssivesisäiliön yläpinnalla olevaan syvennykseen.

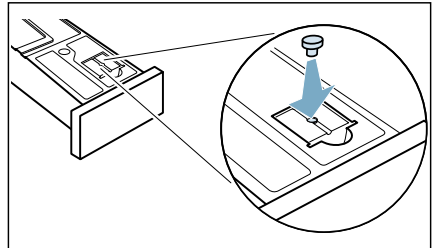

10. Työnä kondenssivesisäiliö paikalleen lukitukseen saakka.

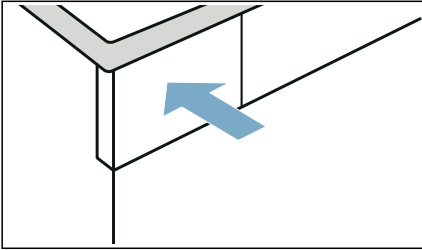

Kondenssivesi johdetaan nyt poistoletkun kautta viemäriin tai pesualtaaseen.

Huomautus: Jos haluat johtaa kondenssiveden taas kondenssivesisäiliöön, tee nämä vaiheet käänteisessä järjestyksessä.

Huomio!
Esine- ja laitevauriot

Kun kondenssivesi johdetaan kondenssivesisäiliöön, nestettä voi valua ulos liitännästä ja seurauksena voi olla esinevaurioita. Kiinnitä ennen laitteen käyttöä sulikutulppa liitännään.

Puhdistus ja huolto

Laitteen puhdistus

⚠ Varoitus
Hengenvaara!

Laitte toimii sähköllä. Jännitteisten komponenttien koskettaminen aiheuttaa sähköiskun vaaran. Ota sen tähden huomioon seuraavaa:

- Kytke laite pois päältä. Katkaise laitteesta virta (irrota laitteen verkkopistoke pistorasiasta).
- Älä koske virtajohtoon märillä käsillä.
- Kun irrotat verkkopistokkeen pistorasiasta, vedä aina pistokkeesta äläkä verkkojohdosta. Muutoin verkkojohto voi vaurioitua.
- Älä tee laitteeseen tai sen ominaisuuksiin mitään teknisiä muutoksia.
- Laitteen korjaustöitä ja muita vastaavia toimenpiteitä saa tehdä ainoastaan huoltopalvelumme edustaja tai sähköasentaja. Sama koskee laitteen verkkojohdon vaihtoa (tarvittaessa).
- Varaosana myytäviä verkkojohtoja voi tilata asiakaspalvelustamme.

⚠ Varoitus
Myrkytysvaara!

Liuottimia sisältävistä puhdistusaineista, kuten rasvanpoistoaineesta, voi vapautua ilmaan myrkyllisiä höyryjä. Älä käytä liuottimia sisältäviä puhdistusaineita.



Varoitus

Sähköiskun/aineellisten vahinkojen/ laitteaurioiden vaara!

Jos laitteeseen pääsee kosteutta, seurauksena voi olla oikosulku. Älä käytä paine- tai höyrypesuria, vesiletkua tai ruiskupistoolia laitteen puhdistukseen.

Huomio!

Aineellisten vahinkojen/ laitteaurioiden vaara

Tahrannoistoaaineet ja pyykin esikäsitteilyyn tarkoitetut aineet (esimerkiksi tahrannoistoaaineet, esikäsitteilysuihkeet jne.) voivat aiheuttaa vaurioita, jos ne joutuvat kosketuksiin laitteen pintojen kanssa. Ota sen tähden huomioon seuraavaa:

- Huolehdi siitä, etteivät kyseiset aineet joudu kosketuksiin laitteen pintojen kanssa.
- Puhdista laite pelkällä vedellä ja kostealla pehmeällä liinalla.
- Poista mahdolliset pesuaineet, suihkeet tai muut jäämät välittömästi.

Pohjaosan puhdistus

Tässä laitteessa on automaattinen itsepuhdistusohjelma. Pyykistä irtoavaa nukkua ei tarvitse poistaa laitteesta jokaisen käytön jälkeen, vaan nukka kertyy laitteen pohjaosaan.

Jotta laite toimii moitteettomasti, sinun **pitää** puhdistaa laitteen pohjaosa (nukankerääjä ja nukkasiltti) vain seuraavissa tapauksissa:

- Näyttöön ilmestyy huomautus: **Puhdista nukkasiltti..**
- Ennen laitehuollon suorittamista.

Voit **valintasi mukaan** puhdistaa laitteen pohjaosan milloin tahansa.

Huomautus: Anna laitteen jäähtyä käytön jälkeen noin 30 minuuttia ennen kuin aloitat puhdistuksen.

Puhdista pohjaosa seuraavasti:

1. Avaa huoltoluukku kädensijan avulla.

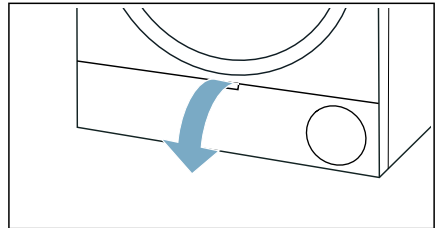

2. Vapauta lämmönvaihtimen kannen vipujen lukitus.

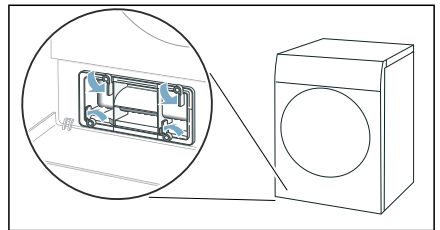

3. Vedä lämmönvaihtimen kansi kädensijasta pois paikaltaan.

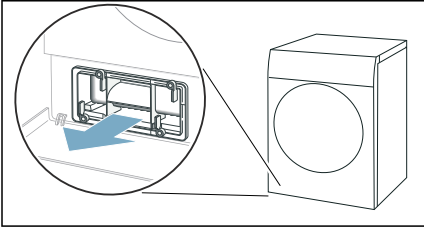

4. Poista kaikki nukka lämmönvaihtimen kannesta ja nukkasihdistä.

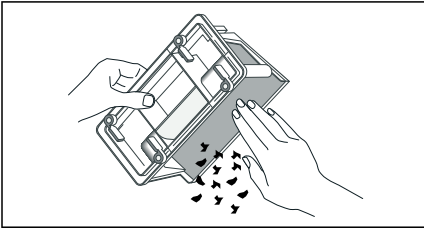

Huomautus: Varmista, että lämmönvaihtimen kannen tiivisteisiin ei jää likaa.

5. Huuhtele lämmönvaihtimen kannen ja nukkasihdin sisäosa huolellisesti vedellä ja kuivaa.

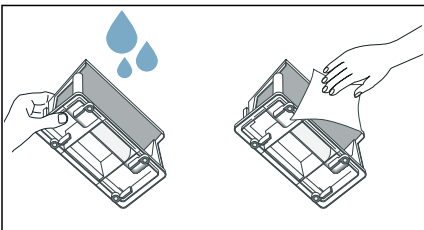

Huomautuksia

- Jos likaantuminen on runsasta, voit käyttää apuna pehmeää harjaa.
- Varmista, että kuivaat nukkerääjän sihdin huolellisesti huuhtelun jälkeen. Kosteaa nukkasihti voi pidentää kuivausaikaa ja vaikuttaa kuivaustulokseen.

6. Vedä nukkerääjää vaakatasossa pois paikaltaan.

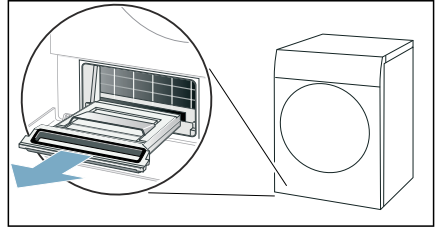

Huomautus: Nukkerääjässä voi olla kosteata nukkaa ja jäännösvettä, joka voi tippua ulos.

7. Käännä nukkerääjää auki ja poista nukka.

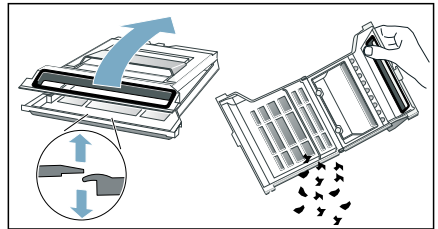

8. Huuhtele nukkerääjän sihti huolellisesti juoksevan veden alla ja kuivaa.

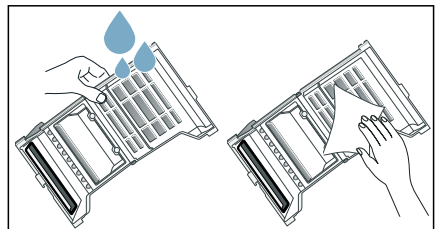

Huomautuksia

- Jos likaantuminen on runsasta, voit käyttää apuna pehmeää harjaa.
- Älä poista tai vaurioita nukkerääjän tiivistettä.
- Voit puhdistaa nukkerääjän myös astianpesukoneessa.
- Varmista, että kuivaat nukkerääjän sihdin huolellisesti huuhtelun jälkeen.

9. Käännä nukankerääjä kiinni.

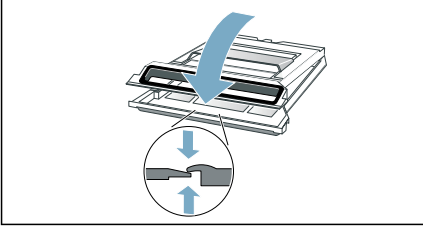

Huomautus: Varmista, että suljet nukankerääjän kunnolla.

10. Työnnä nukankerääjä vaakatasossa paikalleen vasteeseen saakka.

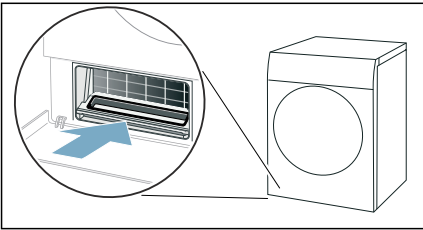

11. Työnnä lämmönvaihtimen kansi kädensijasta paikalleen.

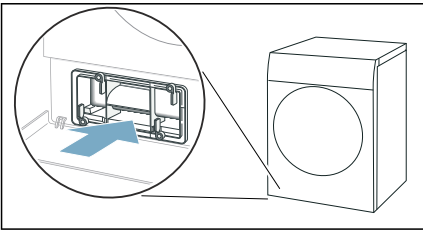

Huomautus: Voit työntää lämmönvaihtimen kannen paikalleen vain, kun nukankerääjä on laitteessa.

12. Lukitse lämmönvaihtimen kannen vivut.

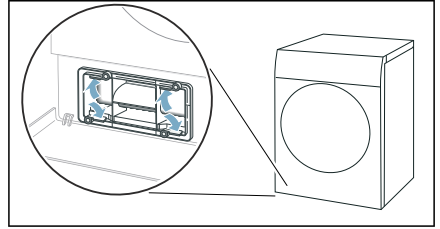

13. Sulje huoltoluukku.

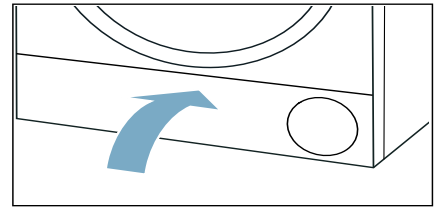

Näin olet puhdistanut laitteen pohjaosan.

Huomio!

**Aineellisten vahinkojen/
laitevaurioiden vaara**

Jos käytät laitetta ilman nukanerotinta (siis nukkasuodatinta, nukan kerääjää, laitteen varusteista riippuen) tai jos nukanerotin on epätäydellinen tai rikki, seurauksena voi olla laitevaurioita. Älä käytä laitetta ilman nukanerotinta tai jos nukanerotin on epätäydellinen tai rikki.

Kosteustunnistimen puhdistus

Huomautus: Kosteustunnistin mittaa pyykin kosteusasteen. Pitkän käytön jälkeen kosteustunnistimen pintaan voi kertyä ohut kerros kalkkia tai pesu- ja hoitoaineiden jäämiä. Jäämät on poistettava säännöllisin välein, kuivaustulos voi muutoin heikentyä.

1. Avaa luukku.

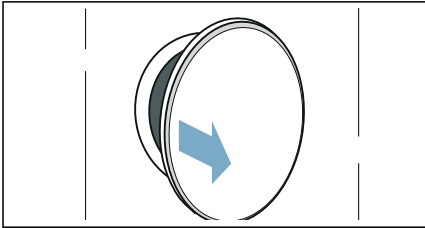

2. Puhdista kosteustunnistin karhealla sienellä.

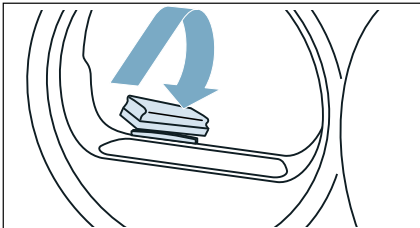

Huomio! **Kosteustunnistin voi vaurioitua.**

Kosteustunnistin on terästä. Älä puhdista tunnistinta hankausaineella tai teräsvillalla.

Kondenssivesisäiliön sihdin puhdistus

Huomautus: Kondenssivesisäiliössä oleva sihti puhdistaa kondenssiveden, jota käytetään laitteen automaattiseen puhdistukseen.

1. Vedä kondenssivesisäiliö vaakatasossa ulos.

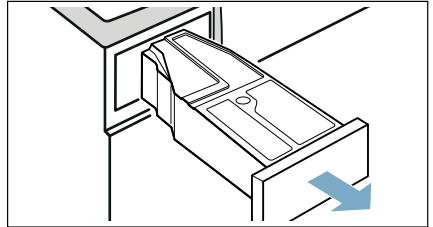

2. Kaada kondenssivesi pois.
3. Poista sihti.

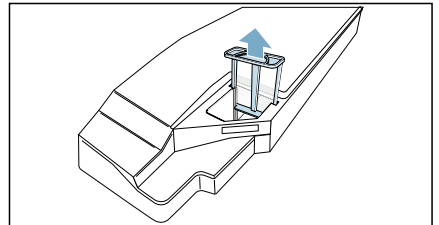

4. Puhdista sihti juoksevan lämpimän veden alla tai astianpesukoneessa.

Huomautus: Jos likaantuminen on runsasta, voit käyttää apuna pehmeää harjaa.

5. Aseta sihti paikalleen tuntuvaan lukitukseen saakka.

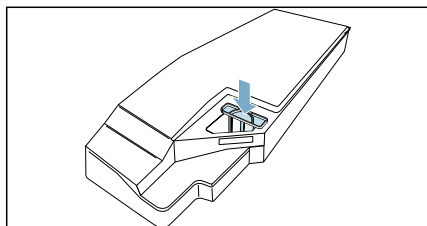

Huomio!

Jos sihti ei ole paikallaan, laitteeseen voi päästä nukkaa ja laite voi vaurioitua.

Käytä laitetta vain sihti paikalleen asetettuna.

6. Aseta kondenssivesisäiliö paikalleen tuntuvaan lukitukseen saakka.

Laitehuolto

Laitteessa on tarjolla seuraavat asetukset laitehuoltoa varten:

Laitteasetuksen **Laitteen perushuolto** kautta voit hakea näyttöön ja suorittaa kevyen laitehuollon. Tämä on lisäpuhdistusohjelma, jolla voit poistaa mahdolliset kevyet likajäämät laitteesta.

Laitteasetuksen **Laitteen tehohuolto** kautta voit hakea näyttöön ja suorittaa laitteen tehohuollon. Tämä on lisäpuhdistusohjelma, jolla voit poistaa mahdolliset kiinni tarttuneet likajäämät laitteesta sekä epämiellyttävät hajut yli kuukauden kestäneen seisonta-ajan jälkeen.

Ennen laitehuollon suorittamista on tehtävä esivalmistelut laitehuoltoa varten.

Varoitus

Palovamman vaara/esine- ja laitevauriot!

Kiehuvaa tai kuumaa vettä voi aiheuttaa vakavia palovammoja ja esine- ja laitevaurioita, jos sitä pääsee kaatumaan tai valumaan.

Älä käytä kiehuvaa vettä tähän laitteeseen, sen rakenteeseen tai varusteisiin. Vältä ihokontaktia kuumaa vettä tai vesihöyryä vastaan.

Varoitus

Myrkytysvaara/aineellisten vahinkojen vaara!

Kondenssivesi ei ole juomakelpoista, ja siinä on mukana nukkaa. Epäpuhtauksia sisältävä kondenssivesi voi olla terveydelle vaarallista ja aiheuttaa aineellisia vahinkoja.

Älä niele vettä tai käytä sitä muuhun tarkoitukseen.

Laitteen huollon esivalmistelu

Laitteen esivalmistelu huoltoa varten

Laitte on esivalmistettava **ennen** laitteen kevyen huollon tai tehohuollon suorittamista.

Esivalmistele laite huoltoa varten seuraavasti:

1. Puhdista pohjaosa. → *Sivu 50*
2. Avataan luukku.
3. Poista pyykki.

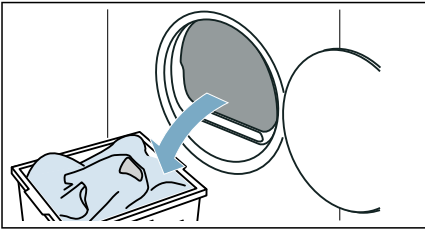

4. Sulje luukku.
5. Vedä kondenssivesisäiliö vaakatasossa pois paikaltaan ja tyhjennä se.

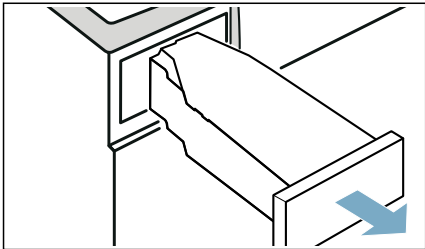

6. Kytke laite päälle painamalla ①.

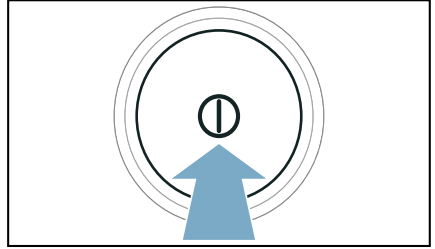

Laitte on nyt esivalmisteltu laitehuoltoa varten.

Kondenssivesisäiliön esivalmistelu laitehuoltoa varten

Jos laitteen kondenssivesi poistetaan poistovesiletkun avulla, kondenssivesisäiliö on esivalmistettava **ennen** laitteen kevyen huollon tai tehohuollon suorittamista.

Esivalmistele kondenssivesisäiliö laitehuoltoa varten seuraavasti:

1. Poista paikallaan oleva tulppa kondenssivesisäiliön syvennyksestä.

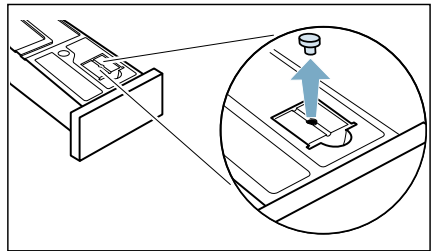

2. Käännä kondenssivesisäiliötä 180°, alapuoli ylöspäin, ja aseta tulppa paikalleen.

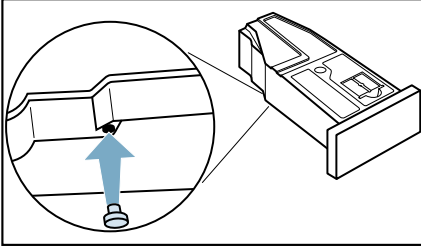

3. Puhdista kondenssivesisäiliön sihti. → *Sivu 53*

Kondenssivesisäiliö on nyt esivalmisteltu laitehuoltoon varten.

Huomautus: Jos laitteen kondenssivesi poistetaan poistovesiletkun avulla, tee nämä vaiheet laitteen kevyen huollon tai tehohuollon **jälkeen** päinvastaisessa järjestyksessä.

Kevyen laitehuollon suorittaminen

Laiteasetuksen **Laitteen perushuolto** kautta voit hakea näyttöön ja suorittaa kevyen laitehuollon. Tämä on lisäpuhdistusohjelma, jolla voit poistaa mahdolliset kevyet likajäämät laitteesta.

Huomautuksia

- Kun laitetta on käytetty jonkin aikaa, laite suosittelee automaattisesti tekemään kevyen laitehuollon. Tällöin näyttöön ilmestyy Laitteen perushuolto tarpeen. 5 sekunnin ajaksi ennen ohjelman käynnistymistä ja ohjelman päättymisen. Tämä huomautus ilmestyy näyttöön uudelleen, kunnes olet suorittanut kevyen laitehuollon.
- Kevyt laitehuolto kestää noin 1 tunnin.

Laitehuollon suorittaminen

Suorita laitehuolto seuraavasti:

1. Esivalmistele laitehuolto. → *Sivu 55*
2. Kaada noin 1 ½ litra lämmintä vesijohtovettä kondenssivesisäiliöön.

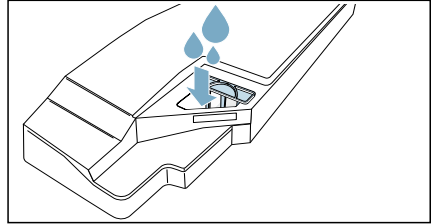

Huomautus: Pidä täysi kondenssivesisäiliö koko ajan vaakatasossa, jotta nestettä ei pääse valumaan ulos.

3. Työnnä kondenssivesisäiliö paikalleen lukitukseen saakka.

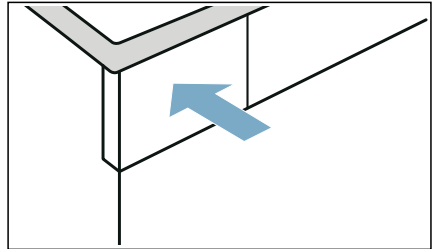

4. Paina molempia valitsimia  **3 sec.** noin 3 sekunnin ajan.

5. Paina **Laitteen perushuolto** .

6. Paina **käynnistä** .
Laitehuolto käynnistyy ja kuulet äänimerkin.

Huomautus: Laitehuollon kuluessa et voi pysäyttää laitetta valitsemalla  (Käynnistys/Tauko). Näyttöön ilmestyy laitehuollon päätyttyä huomautus, ja kuulet äänimerkin.

7. Vedä kondenssivesisäiliö vaakatasossa pois paikaltaan ja tyhjennä se.

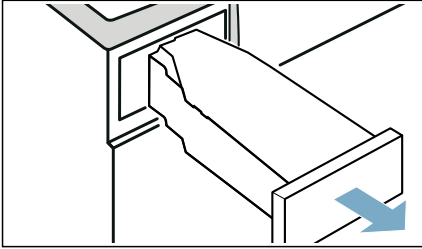

8. Työnnä kondenssivesisäiliö paikalleen lukitukseen saakka.

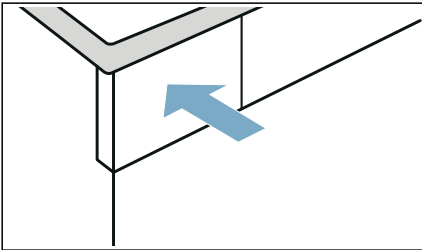

9. Kytke laite pois päältä painamalla ①

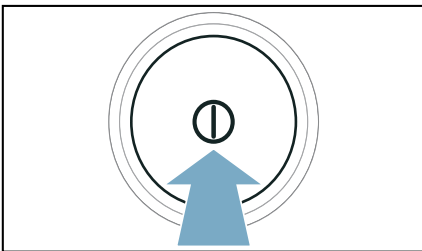

Näin olet suorittanut laitehuollon.

Laitteen tehohoillon suorittaminen

Laitteasetuksen **Laitteen tehohoito** kautta voit hakea näyttöön ja suorittaa laitteen tehohoillon. Tämä on lisäpuhdistusohjelma, jolla voit poistaa mahdolliset kiinni tarttuneet likajäämät laitteesta sekä epämiellyttävät hajut yli kuukauden kestäneen seisonta-ajan jälkeen.

Huomautuksia

- Laitteen tehohoito kestää noin 4 tuntia. Toiminta-aika voi pidentyä, jos et tee ohjelman kuluessa tarvittavia toimenpiteitä välittömästi.
- Laitteen tehohoitoa ei ole hyvä keskeyttää ohjelman käynnistymisen jälkeen.
- Laitteen tehohoitoa varten tarvitset laitteen alkuperäistä hoitoainetta, jota voit tilata huoltopalvelusta varaosanumerolla: **00311829**. Kaikkien maiden yhteystiedot löydät oheisesta huoltoliikeluettelosta.

Varoitus

Henkilövahinkojen/aineellisten vahinkojen/laitteavurioiden vaara!

Muiden merkkien toimittamien varaosien ja lisävarusteiden käyttö on vaarallista: seurauksena voi olla henkilövahinkoja, aineellisia vahinkoja tai laitevaurioita.

Käytä turvallisuussyistä vain alkuperäisiä varaosia ja lisävarusteita.

Huomio!

Aineellisten vahinkojen/laitteavurioiden vaara

Jos annostelet laitteeseen virheellisen määrän pesu-, huuhtelu- tai tahrannoistoaainetta, seurauksena voi olla aineellisia vahinkoja tai laitevaurioita.

Käytä pesu-/huuhtelu-/tahrannoistoaaineita valmistajan ohjeiden mukaan.

Laitehuollon suorittaminen

Suorita laitehuolto seuraavasti:

1. Esivalmistele laitehuolto. → *Sivu 55*
2. Kaada pullollinen alkuperäistä laitteen hoitoainetta ja noin 1 ½ litra lämmintä vesijohtovettä kondenssivesisäiliöön.

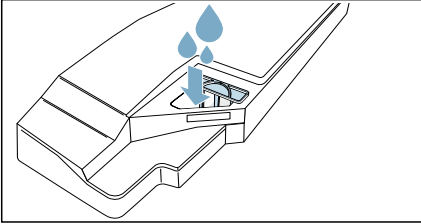

Huomautus: Pidä täysi kondenssivesisäiliö koko ajan vaakatasossa, jotta nestettä ei pääse valumaan ulos.

3. Työnnä kondenssivesisäiliö paikalleen lukitukseen saakka.

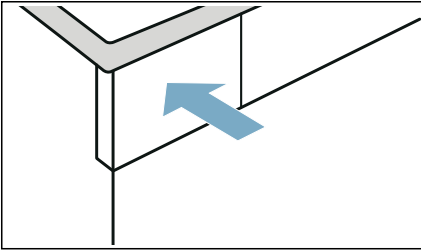

4. Paina molempia valitsimia  **3 sec.** noin 3 sekunnin ajan.
5. Paina **Laitteen tehohoito** .
6. Paina **käynnistä** .

Laitehuolto käynnistyy ja kuulet äänimerkin.
Huomautus: Laitehuollon kuluessa et voi pysäyttää laitetta valitsemalla  (Käynnistys/Tauko).

Laite pysäyttää laitehuollon noin 3 tunnin kuluttua ja näyttöön ilmestyy huomautus, että laitehuollon ensimmäinen osa on päättynyt.

7. Vedä kondenssivesisäiliö vaakatasossa pois paikaltaan ja tyhjennä se.

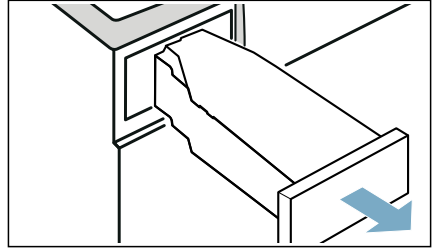

8. Kaada noin 1 ½ litra lämmintä vesijohtovettä kondenssivesisäiliöön.

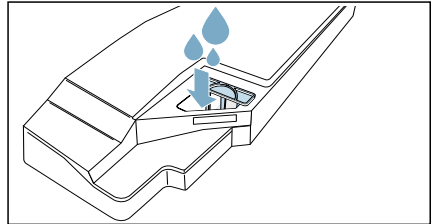

Huomautus: Pidä täysi kondenssivesisäiliö koko ajan vaakatasossa, jotta nestettä ei pääse valumaan ulos.

9. Kallista kondenssivesisäiliötä varovasti vaakatasossa ja tyhjennä kondenssivesisäiliö, jotta alkuperäisen hoitoaineen jäämät huuhtoutuvat pois.

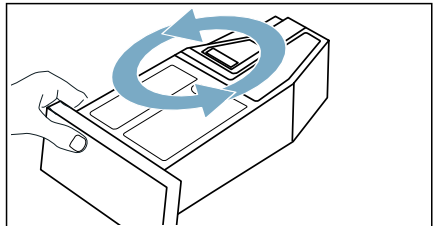

10. Kaada toinen noin 1 ½ litra lämmintä vesijohtovettä kondenssivesisäiliöön.

11. Työnnä kondenssivesisäiliö paikalleen lukitukseen saakka.

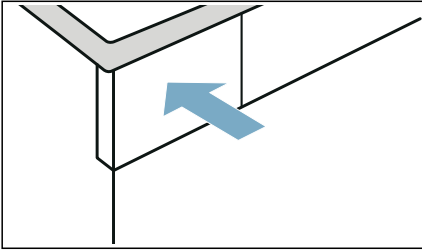

12. Paina ▷ (Käynnistys/Tauko).
Laitehuolto jatkuu.

Huomautus: Laitehuollon kuluessa et voi pysäyttää laitetta valitsemalla ▷ (Käynnistys/Tauko). Näyttöön ilmestyy laitehuollon päätyttyä huomautus, ja kuulet äänimerkin.

13. Tyhjennä kondenssivesisäiliö uudelleen.
14. Työnnä kondenssivesisäiliö paikalleen lukitukseen saakka.

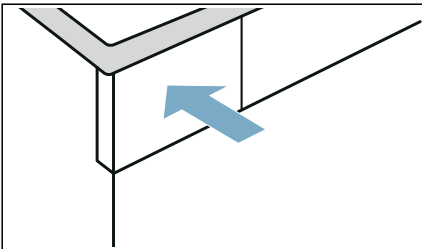

15. Kytke laite pois päältä painamalla ①

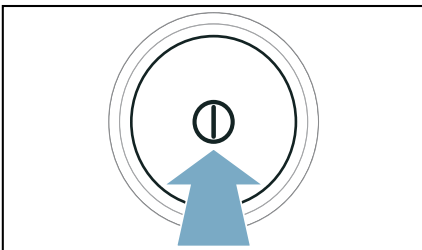

Näin olet suorittanut laitehuollon.



Aputoimenpiteitä

Häiriöt	Syy/aputoimenpide
Laite ei käynnisty	Tarkista verkkopistoke ja sulakkeet.
Laite ei reagoi valintoihin ja näyttössä näkyy: Puhdista nukkasiihti.	<ul style="list-style-type: none"> ■ Likaantunut tai kostea nukkasiihti voi matalissa ympäristölämpötiloissa heikentää ilmavirtausta laitteessa. <ul style="list-style-type: none"> - Puhdista pohjaosa ja kuivaa nukkasiihti huolellisesti. → <i>Sivu 50</i> - Kytke laite pois päältä ja päälle. - Käynnistä ohjelma uudelleen painamalla ▷ (Käynnistys/Tauko).
Rypistyminen.	<ul style="list-style-type: none"> ■ Täyttömäärä on ylitetty tai tekstiilityypille on valittu väärä ohjelma. Ohjelmataulukoista löydät kaikki tarvittavat tiedot. → <i>Sivu 25</i> ■ Poista pyykki rummusta heti kuivauksen jälkeen. Rypypyjä muodostuu, kun pyykki jää rumpuun.
Laitteesta valuu vettä.	<ul style="list-style-type: none"> ■ Laite saattaa olla asennettu vinoon. Suorista laite. ■ Varmista, että pohjaosassa: <ul style="list-style-type: none"> - lämmönvaihtimen kansi on lukittu kunnolla paikalleen. - lämmönvaihtimen kannen tiiviste ei ole likainen. → <i>Sivu 50</i> ■ Jos laitteeseen on asennettu valinnainen poistovesiletku*, varmista, että poistovesiletku on liitetty oikein. → <i>Sivu 46</i>
Laite on taukotilassa, mutta rumpu pyörii.	Laite on tunnistanut korkean lämpötilan ja käynnistänyt CoolDown-prosessin. Lämpötilan säätö voi kestää aina 10 minuuttiin saakka. Voit keskeyttää CoolDown-prosessin milloin tahansa avaamalla luukun.
Ohjelma ei käynnisty	<p>Varmista, että</p> <ul style="list-style-type: none"> ■ luukku on kiinni ■ 🌀 3 sec. (Lapsilukko 3 sek.) on deaktivoitu ■ olet painanut ▷ (Käynnistys/Tauko) <p>Huomaus: Jos ohjelman päättymisaikaa on siirretty toiminnolla ⌚ (Ajastusaika), ohjelma käynnistyy myöhemmin.</p>
Ohjelman keston näyttö muuttuu kuivauksen aikana.	Tämä ei ole vika. Kosteustunnistin määrittää pyykissä olevan jäännöskosteuden ja sovittaa ohjelman keston sen mukaisesti (paitsi aikaohjelmassa).

<p>Pyykki ei kuivu kunnolla tai on vielä liian kosteaa.</p>	<ul style="list-style-type: none"> ■ Lämmin pyykki tuntuu ohjelman päätyttyä kosteammalta kuin se todella on. Levitä pyykki kuivumaan ja anna sen jäähtyä. ■ Mukauta kuivaustavoitetta tai kuivausastetta. Tämä pidentää kuivausaikaa lämpötilan pysyessä samana. ■ Valitse kosteaksi jääneen pyykin jälkikuivaukseen aikaohjelma. ■ Valitse aikaohjelma pienelle täyttömäärälle ja yksittäisille tekstiileille. ■ Älä ylitä ohjelman suurinta sallittua täyttömäärää. → <i>Sivu 25</i> ■ Puhdista rummussa oleva kosteustunnistin. Tunnistimen pintaan voi kertyä ohut kerros kalkkia tai pesu- ja hoitainien jäämiä, jotka häiritsevät sen toimintaa. → <i>Sivu 53</i> ■ Kuivaus on keskeytynyt sähkökatkon, täyden kondenssivesisäiliön tai pisimmän sallitun kuivausajan ylittämisen takia. <p>Huomaus: Ota huomioon myös pyykin koskevat vihjeet. → <i>Sivu 30</i></p>
<p>Kuivausaika liian pitkä.</p>	<ul style="list-style-type: none"> ■ Nukka voi olla liannut laitteen. Tästä aiheutuu pidempi kuivausaika. <ul style="list-style-type: none"> - Puhdista pohjaosa. → <i>Sivu 50</i> - Suorita koko kuivauskerta läpi pyykillä, jota ei ole esikuivattu, ja täyttömäärällä yli 3 kg. <p>Huomaus: Laitteen automaattinen itsepuhdistus käyttää pyykistä tulevaa kondenssivettä. Jos pyykin täyttömäärä laitteessa on jatkuvasti alle 3 kg tai jos käytät jatkuvasti rypistymisenestotoimintoa, pyykistä tuleva kondenssivesi ei riitä laitteen automaattiseen itsepuhdistukseen. Kuivaa esikuivaamatonta pyykin säännöllisesti täyttömäärällä yli 3 kg.</p> <ul style="list-style-type: none"> ■ Nukka voi olla liannut lämmönvaihtimen. <ul style="list-style-type: none"> - Suorita kevyt laitehuolto. → <i>Sivu 56</i> ■ Kosteusnukkasihti voi pidentää kuivausaikaa ja vaikuttaa kuivaustulokseen. Kuivaa pohjaosan nukkasihti huolellisesti huuhtelun jälkeen. → <i>Sivu 50</i> ■ Jos laitteen tuuletusaukko on tukossa tai siihen ei pääse vapaasti käsiksi, kuivausaika voi pidentyä. Pidä tuuletusaukko vapaana. ■ Alle 15 °C tai yli 30 °C oleva ympäristön lämpötila voi pidentää kuivausaikaa ja vaikuttaa kuivaustulokseen. ■ Huoneen riittämätön ilmanvaihto voi pidentää kuivausaikaa. Tuuleta huonetta riittävästi.
<p>Laitteessa on epämiellyttävä haju</p>	<p>Suorita laitteen tehohoito. → <i>Sivu 57</i></p>
<p>Kosteus nousee huoneessa.</p>	<p>Tuuleta huonetta riittävästi.</p>
<p>Epätavallisia ääniä kuivauksen aikana.</p>	<p>Kuivauksen yhteydessä kuuluu pumpun ja kompressorin aiheuttamia käytöstä johtuvia ääniä. Nämä eivät viittaa laitteen virhetoimintaan.</p>
<p>Laite tuntuu kylmältä, vaikka kuivaus on käynnissä.</p>	<p>Tämä ei ole vika. Lämpöpumpulla varustettu laite kuivaa tehokkaasti matalassa lämpötilassa.</p>
<p>Kuivausohjelma keskeytyy.</p>	<p>Jos kuivausohjelma keskeytyy sähkökatkon takia, käynnistä ohjelma uudelleen tai poista pyykin koneesta ja levitä se kuivumaan.</p>

fi Aputoimenpiteitä

Yhteyttä kotiverkkoon ei muodosteta.	<ul style="list-style-type: none">■ Wi-Fi on kytketty pois päältä. Muodostaaksesi yhteyden kotiverkkoon kytke Wi-Fi päälle. Näyttöön pitää ilmestyä .■ Wi-Fi on kytketty päälle, mutta yhteyttä kotiverkkoon ei voida muodostaa. Tarkasta, onko kotiverkko käytettävissä tai muodosta uudeleen yhteyden kotiverkkoon.
Home Connect ei toimi.	<ul style="list-style-type: none">■ Jos sinulla on ongelmia Home Connect -sovelluksen käytössä, löydät neuvoja sivulta www.home-connect.com.■ Home Connect -toimintojen käytettävyys laitteessasi riippuu siitä, ovatko Home Connect -palvelut (esim. sovelluksen käyttövalmius) käytettävissä maassanne. Home Connect -palvelu ei ole käytettävissä kaikissa maissa; lisätietoja ks. www.home-connect.com.
Vettä valuu yli, kun vesisäiliötä täytetään.	<p>Vesisäiliö on aivan täynnä. Älä jatka vesisäiliön täyttämistä. Jos vähän vettä on jo valunut yli, siitä ei ole haittaa. → "Vesisäiliön täyttäminen" sivulla 44</p> <p>Saostumat voivat olla tukkineet vesisäiliön sihdin. Ota sihti pois paikaltaan ja puhdista se.</p>
Höyryohjelmat kestävät liian kauan.	Viileä ympäristölämpötila pidentää höyryohjelmien kestoa.
Jäännösvettä kondenssivesisäiliössä, vaikka poistovesiletku on liitetty laitteeseen.	Kun laitteeseen on asennettu valinnainen poistovesiletku*, kondenssivesisäiliöön jää vähän jäännösvettä laitteen itsepuhdistustoiminnon takia.

* laitteen varustuksesta ja käytettävistä olevista varusteista riippuen

Huomautus: Jos et saa poistettua häiriötä itse kytkemällä laite pois päältä ja päälle, ota yhteys huoltopalveluun. → *Sivu 66*



Laitteen kuljettaminen

Varoitus

Henkilövahinkojen/aineellisten vahinkojen/laitteaurioiden vaara!

Jos nostat tai siirrät laitetta laitteen ulkonevista osista (esimerkiksi laitteen luukku), kyseiset osat voivat rikkoutua ja aiheuttaa loukkaantumisen. Älä siirrä laitetta laitteen mistään ulkonevista osista.

Varoitus

Loukkaantumisvaara!

- Laite on hyvin painava. Sen nostaminen voi aiheuttaa loukkaantumisen. Älä nosta laitetta yksin.
- Laitteessa on teräviä reunoja, jotka voivat aiheuttaa viiltoja käsiin. Älä koske laitteen teräviin reunoihin. Käytä suojakäsineitä, kun nostat laitetta.

Valmistele laite kuljetusta varten seuraavasti:

1. Vedä kondenssivesisäiliö vaakatasossa pois paikaltaan ja tyhjennä se.

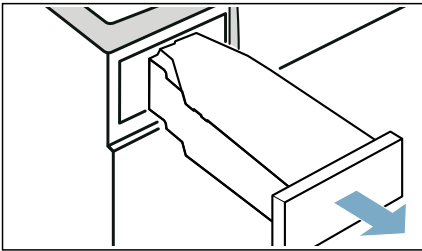

2. Työnnä kondenssivesisäiliö paikalleen tuntuvaan lukitukseen saakka.

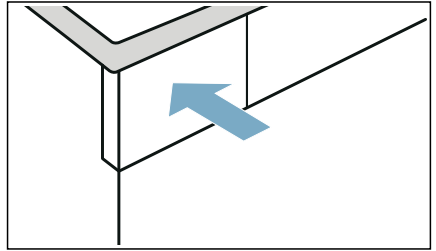

3. Kytke laite päälle.
 4. Aseta haluamasi ohjelma.
 5. Paina **>|||** (Käynnistys/Tauko).
 6. Odota 5 minuuttia.
- Kondenssivesi pumpataan pois.
7. Tyhjennä kondenssivesisäiliö uudelleen.
 8. Jos poistovesiletku on asennettu, poista letku pesualtaasta, halukukosta tai viemäristä.
→ *Sivu 46*

Huomio!

Varmista, että poistovesiletku ei pääse luiskahtamaan pois laitteesta. Älä taita poistovesiletkua.

9. Kytke laite pois päältä.
10. Irrota laitteen verkkopistoke sähköverkosta.

Laite on nyt valmis kuljetettavaksi.

Huomio!

Esine- ja laitteauriot

Laitteessa on veden pois pumppauksesta huolimatta aina vähän jäännösvettä. Jäännösvesi voi valua ulos ja aiheuttaa vahinkoja. Kuljeta laite sen tähden pystyasennossa.



Kulutustiedot

Kulutusarvot

Ohjelma	Linkousnopeus, jolla pyykki on lingottu (r/min)	Kesto** (min)		Energiankulutus** (kWh)	
		9 kg	4,5 kg	9 kg	4,5 kg
Puuvilla		9 kg	4,5 kg	9 kg	4,5 kg
Kaappikuiva ☒*	1400	192	119	1,37	0,77
	1000	215	132	1,61	0,90
	800	238	145	1,85	1,03
Silityskuiva ☒*	1400	143	86	0,97	0,54
	1000	166	99	1,21	0,67
	800	189	112	1,45	0,80
Synteettiset		3,5 kg		3,5 kg	
Kaappikuiva ☒*	800	77		0,44	
	600	87		0,53	

* Ohjelma-asetus voimassa olevan säädöksen EN61121 mukaan käytettäessä ulkoista poistovesilettoa.
 ** Arvot saattavat poiketa ilmoitetuista arvoista tekstiililaadusta, kuivattavan pyykin kokoonpanosta, tekstiilin jäännöskosteudesta, asetetusta kuivausasteesta, täyttömäärästä, ympäristöolosuhteista riippuen ja sisätoimintojen aktivoinnista riippuen.

Tehokkain ohjelma puuvillatekstiileille

Seuraava "vakio-ohjelma puuvillalle" (merkitty symbolilla ☐) sopii normaalimäärän puuvillapyykin kuivaamiseen, ja se on yhdistetyn energiankulutuksen kannalta tehokkain määrän puuvillapyykin kuivaamiseen.

Vakio-ohjelmat puuvillalle voimassa olevan EU-direktiivin 932/2012 mukaan			
Ohjelma + kuivaustavoite	Täyttömäärä (kg)	Energiankulutus (kWh)	Ohjelman kesto (min)
☐ Puuvilla + (Kaappikuiva) ☒	9/4,5	1,61/0,9	215/132

Ohjelma-asetus direktiivin 2010/30/EU mukaisia testauksia ja energialuokitusta varten.



Tekniset tiedot

Mitat:

850 x 600 x 640 mm
(korkeus x leveys x syvyys)

Paino:

56 kg (mallista riippuen)

Verkkoliitäntä:

Verkkojännite 220 - 240 V, 50Hz

Nimellisvirta 10 A

Nimellisteho 600 W

Maksimi täyttömäärä:

9 kg

Virran ottoteho, kun laite on kytketty pois päältä:

0,10 W

Virran ottoteho, kun laite on kytketty päälle:

0,10 W

Rummun sisävalo***Käyttöympäristön lämpötila****



5 - 35 °C

Virran ottoteho verkotetussa (Wi-Fi) valmiuskäytössä / aika:

1,3 W / 20 min

Tuote sisältää energiatehokkuusluokkaan F kuuluvia valonlähteitä. Valonlähteitä on saatavana varaosina. Niiden vaihtaminen on sallittua vain koulutetuille alan ammattilaisille.

* laitteen varustuksesta riippuen

** Ympäristön lämpötilassa alle 16 °C saattaa toiminto  (Etäkäynnistys) sekä 24 tunnin maksimiaika toiminnon  (Ajastusaika) yhteydessä olla rajoittunut.



Hävittäminen



Hävitä pakkaus ja laite ympäristönsuojelumääräysten mukaisesti.

Tämä laite on merkitty käytöstä poistettuja sähkö- ja elektroniikkalaitteita koskevan direktiivin 2012/19/EU mukaisesti (waste electrical and electronic equipment - WEEE).

Direktiivi antaa puitteet käytöstä poistettujen laitteiden palautusoikeudesta ja hyödyntämisestä ja se koskee kaikkia EU-maita.

Huomio!**Palovaara / myrkytysvaara / aineelliset vahingot ja laitevaurio**

Laite sisältää ympäristöä vahingoittamatonta mutta palavaa kylmäainetta R290. Epäasianmukainen hävittäminen voi aiheuttaa tulipalon tai myrkytyksen.

Hävitä laite asianmukaisesti äläkä vaurioita kylmäainekierron putkia.



Huoltopalvelu

Jos et saa poistettua häiriötä itse kytkemällä laite pois päältä ja päälle, ota yhteys huoltopalveluun. → Mukana toimitettu huoltopalveluluettelo tai kansilehti

Löydämme varmasti sopivan ratkaisun, jolloin vältty myös huoltoteknikon turhilta käynneiltä.

Ilmoita huoltopalvelulle laitteen mallinumero (E-Nr.) ja sarjanumero (FD).

E-Nr. _____	FD _____
-------------	----------

E-Nr. Mallinumero
FD Sarjanumero

Nämä tiedot löydät *mallista riippuen:
luukun sisältä*/avatusta huoltoluukusta*
ja laitteen takaa.

Luota valmistajan osaamiseen.

Käännä puoleemme. Näin voit olla varma, että koulutetut huoltoteknikkomme suorittavat korjauksen alkuperäisiä varaosia käyttäen.

Korjauksen tilaaminen ja neuvonta häiriötilanteissa

FIN 0207 510 700 (Lankapuhelimesta 8,28 snt/puhelu + 7 snt/min (alv 24%), matkapuhelimesta 8,28 snt/puhelu + 17 snt/min (alv 24 %))

Kaikkien maiden yhteystiedot löydät oheisesta huoltoliikeluettelosta.

BSH Hausgeräte GmbH

Carl-Wery-Straße 34

81739 München

GERMANY

siemens-home.bsh-group.com

Valmistanut BSH Hausgeräte GmbH Siemens AG:n myöntämällä tavaramerkin käyttöluvalla



9001604971 (0012)