SIEMENS

Pračka

WM14U840...

siemens-home.bsh-group.com/welcome

cs Návod k použití a instalaci

Register your product online

Vaše nová pračka

Rozhodli jste se pro pračku značky Siemens.

Věnujte prosím několik minut času přečtení a seznámení se s přednostmi vaší pračky.

Pro zajištění vysoké kvality značky Siemens byla u každé pračky opouštějící náš závod provedena pečlivá kontrola funkce a bezvadného stavu.

Další informace k našim výrobkům, příslušenství, náhradním dílům a servisu najdete na našich internetových stránkách www.siemens-home.bsh-group.com nebo se obraťte na naše servisní střediska.

Popisuje-li návod k použití a instalaci různé modely, bude na odpovídajících místech upozorněno na rozdíly.

Pračku uveďte do provozu až po přečtení tohoto návodu k použití a instalaci!

Grafická úprava

⚠ Varování!

Tato kombinace symbolu a výstražného slova upozorňuje na eventuální nebezpečnou situaci. Nedodržení pokynů může mít za následek smrt nebo poranění.

Pozor!

Toto výstražné slovo upozorňuje na eventuální nebezpečnou situaci. Nedodržení pokynů může mít za následek věcné a/nebo ekologické škody.

Pokyn/tip

Pokyny pro optimální používání spotřebiče / užitečné informace.

1. 2. 3. / a) b) c)

Manipulační kroky jsou označeny číslicemi nebo písmeny.

■ / -

Výčty jsou označeny čtverečkem nebo pomlčkou.

Obsah

Předpokládané použití 4

Bezpečnostní pokyny 5

Děti / dospělí / domácí zvířata 5
Instalace 6
Obsluha 8
Čistění/údržba 9

Ochrana životního prostředí. . .11

Obal/starý spotřebič. 11
Tipy pro ekonomické používání 11

Umístění a připojení 12

Standardní příslušenství 12
Bezpečnostní pokyny 13
Plocha instalace 13
Instalace na betonovou nebo dřevěnou trámovou podlahu. 13
Instalace spotřebiče do kuchyňky. . . 13
Odstranění přepravních zámků. 14
Sejmutí podpěrných příček. 15
Délky hadice a kabelu 15
Přívod vody. 16
Odvod vody 17
Vyrovnání 18
Elektrické připojení 18
Před prvním praním 19
Přeprava 19

Seznámení se spotřebičem. . . .21

Spotřebič 21
Ovládací panel 22
Dotykový displej 22

Obsluha spotřebiče 24

Zapnutí spotřebiče / volba programu 24
Vložení prádla do bubnu. 24
Nastavení programu 25
Nastavení vztahující se k programu . 28
Volby. 30
Spuštění programu 31
Přidání nebo vyjmutí prádla 31
Přerušení programu 32
Konec programu 32

Nabídka spotřebiče 32

Dětská pojistka 32
Nastavení signálu 33
Nastavení spotřebiče 33

Home Connect. 36

Vyvolání nabídky Home Connect. . . .37
Spojení s domácí sítí nebo aplikací Home Connect 37
Řízení energie 39
Stav 39
Aktivace/deaktivace Wi-Fi 39
Resetování síťových nastavení. 40
Aktualizace softwaru 40
Upozornění k ochraně údajů 40
Prohlášení o shodě 40

Inteligentní dávkovací systém . 41

Inteligentní dávkovací systém v násypce na prací prostředky 41
Uvedení do provozu/naplnění dávkovacích zásobníků 41
Každodenní používání 42
Manuální dávkování. 43

Prádlo 44

Ochrana vašeho prádla a spotřebiče 44
Třídění prádla 44
Škrobení 45
Barvení/bělení 45

Prací prostředek 45

Správná volba pracího prostředku . .45
Úspora energie a pracího prostředku 46

Přehled programů 47

Volitelný program 47

Snímače 52

Systém detekce nevyváženého naplnění. 52
Aquasenzory 52

Čištění a údržba 52
Plášť / ovládací panel 52
Buben 52
Odstraňování vodního kamene 53
Násypka na prací prostředky
i-Dos a její přihrádka 53
Vypouštěcí čerpadlo je ucpané 55
Ucpaná odtoková hadice na sifonu . 56
Filtr v přívodu vody je ucpaný 56

Závady a co s nimi 57
Nouzové uvolnění 57
Závady a co s nimi. 58

Poprodejní servis 61

Tabulka hodnot spotřeby. 62

Technická data 63

Záruka Aqua-Stop. 63

Předpokládané použití

- Tento spotřebič je určen pouze pro použití v domácnosti.
- Neinstalujte ani neprovozujte tento spotřebič v místech, kde je vystaven působení mrazu nebo venkovního prostředí.Pokud ve spotřebiči zmrzne zbytková voda, vzniká nebezpečí jeho poškození. Zmrzlé hadice mohou praskat / mohou se vytvářet trhliny.
- Tento spotřebič lze používat pouze pro praní domácího prádla, tj. kusů, které lze prát v pračce, a vlněných tkanin, které lze prát ručně (viz štítek na prádle). Používání spotřebiče pro jiné účely je mimo určenou oblast jeho použití a je zakázáno.
- Tento spotřebič je vhodný pro provoz s vodovodní vodou a běžně dostupnými pracími prostředky a aviváží (musí být vhodné pro používání v pračce).
- Tento spotřebič je určen pro použití maximálně ve výšce 4 000 metrů nad hladinou moře.

Než zapnete spotřebič:

Zkontrolujte, zda spotřebič nemá viditelné poškození. Nespouštějte spotřebič, je-li poškozený. V případě jakýchkoli problémů se obraťte na našeho odborného prodejce nebo zákaznický servis.

Čtěte a dodržujte provozní a instalační pokyny a všechny další informace dodané společně s tímto spotřebičem.

Uschovejte dokumenty pro další použití nebo pro další majitele.

⚠ Bezpečnostní pokyny

Následující bezpečnostní informace a pokyny jsou určeny pro vaši ochranu před zraněním i ochranu okolí před věcnými škodami.

Je však třeba přijmout potřebná opatření a při instalaci, údržbě, čistění a provozu spotřebiče postupovat s náležitou opatrností.

Děti / dospělí / domácí zvířata

⚠ Varování
Nebezpečí smrti!
Děti a jiné osoby, které nejsou schopné posoudit příslušné nebezpečí při používání spotřebiče, se mohou poranit nebo se mohou dostat do životu nebezpečné situace. Proto vezměte na vědomí tyto skutečnosti:

- Děti ve věku od 8 let a dospělé osoby s omezenými fyzickými, smyslovými či duševními schopnostmi nebo osoby s nedostatečnými zkušenostmi mohou spotřebič používat, pokud jsou pod dohledem nebo absolvovaly školení o bezpečném používání spotřebiče a pochopily potenciální nebezpečí používání spotřebiče.
- S tímto spotřebičem si nesmějí hrát děti.
- Nenechte děti provádět čistění nebo údržbu tohoto spotřebiče bez dozoru.
- Dětem do 3 let a domácím zvířatům zabraňte kontaktu s tímto spotřebičem.
- Nenechávejte spotřebič bez dozoru, jsou-li v blízkosti děti nebo jiné osoby, které nejsou schopny posoudit nebezpečí.

⚠ Varování
Nebezpečí smrti!
Děti se mohou zavřít uvnitř spotřebiče a dostat se do životu nebezpečné situace.

- Neumísťujte spotřebič za dveře, protože ty mohou blokovat dvířka spotřebiče nebo bránit jejich úplnému otevření.
- Dosáhne-li spotřebič konce své životnosti, vytáhněte síťovou zástrčku ze zásuvky, **než** oddělíte síťový kabel, a potom zničte zámek na dvířkách spotřebiče.

⚠ Varování
Nebezpečí udušení!
Děti se mohou zabalit do obalů/fólie nebo součástí balení, pokud je jim dovoleno si s nimi hrát, nebo si je mohou přetáhnout přes hlavu a udusit se.
Obaly, fólie a součásti balení udržujte z dosahu dětí.

⚠ Varování
Nebezpečí otravy!
Prací prostředky a aviváže mohou být při požití jedovaté. Při jejich náhodném pozření vyhledejte lékařskou pomoc. Uchovávejte prací prostředky a aviváž mimo dosah dětí.

⚠ Varování
Nebezpečí popálení!
Při praní za vysokých teplot je skleněná část dvířek horká. Nedovolte dětem, aby se dotýkaly dvířek spotřebiče, když jsou horká.

⚠ Varování
Podráždění očí/kůže!
Kontakt s pracími prostředky nebo aviváží může způsobit podráždění očí nebo kůže. Pokud vám prací prostředky či aviváž vniknou do očí nebo přijdou do styku s pokožkou, propláchněte je vodou. Uchovávejte prací prostředky a aviváž mimo dosah dětí.

Instalace

⚠ Varování
Nebezpečí úrazu elektrickým proudem / požáru / věcných škod / poškození spotřebiče!
Není-li spotřebič řádně instalován, může to vést k nebezpečné situaci. Zajistěte následující:

- Síťové napětí ve vaší zásuvce musí odpovídat napětí uvedenému na spotřebiči (výrobní štítek). Na výrobním štítku je uvedeno zatížení při připojení a požadovaná pojistková ochrana.
- Síťová zástrčka a zásuvka s ochranným kontaktem si odpovídají a uzemnění musí být řádně nainstalováno.
- Instalace musí mít odpovídající průřez.
- Síťová zástrčka musí být vždy volně přístupná. Pokud to není možné, z důvodu dodržení příslušných bezpečnostních předpisů musí být do trvalé instalace zabudován spínač (odpojení všech pólů) v souladu s předpisy pro elektrickou instalaci.
- Při použití jističe zbytkového proudu používejte pouze zařízení s tímto označením: ⊠. Jedině toto označení zaručuje, že jsou splněny všechny příslušné předpisy.

⚠ Varování
Nebezpečí úrazu elektrickým proudem / požáru / věcných škod / poškození spotřebiče!
Je-li síťový kabel spotřebiče upraven či poškozen, může dojít k úrazu elektrickým proudem, zkratu nebo požáru při přehřátí.
Síťový kabel nesmí být zamotaný, stlačený nebo upravovaný a nesmí být v kontaktu s tepelnými zdroji.

⚠ Varování
Nebezpečí požáru / věcných škod / poškození spotřebiče!
Použití prodlužovacích šňůr nebo elektrických linek může způsobit požár v důsledku přehřátí či zkratu.
Připojte spotřebič přímo k uzemněné zásuvce, která byla řádně instalovaná.
Nepoužívejte prodlužovací šňůry, elektrické linky nebo vícecestné konektory.

⚠ Varování
Nebezpečí poranění / věcných škod / poškození spotřebiče!
- Při provozu může spotřebič vibrovat či se pohybovat, což může vést k poranění nebo věcným škodám.
  Umístěte spotřebič na čistou, rovnou, pevnou plochu a s použitím vodováhy jej vyrovnejte pomocí šroubovacích nohou.
- Uchopíte-li spotřebič za vyčnívající části (např. dvířka spotřebiče) při zvedání nebo posouvání, mohou se tyto části ulomit a způsobit poranění.
  Při posouvání spotřebiče neuchopujte spotřebič za žádné vyčnívající části.

⚠ Varování
Nebezpečí zranění!
- Spotřebič je velmi těžký. Jeho zvedání může způsobit poranění.
  Nezvedejte spotřebič sami.
- Spotřebič má ostré hrany, o které si můžete pořezat ruce.
  Neuchopujte spotřebič za ostré hrany. Při jeho zvedání používejte ochranné rukavice.
- Nejsou-li hadice a síťové kabely správně vedeny, může vznikat nebezpečí zakopnutí s následkem poranění.
  Hadice a kabely veďte tak, aby nepředstavovaly nebezpečí zakopnutí.

Pozor!
Věcné škody / poškození spotřebiče
- Je-li tlak vody příliš vysoký či příliš nízký, spotřebič nemusí správně fungovat a může rovněž dojít k věcným škodám nebo poškození spotřebiče.
  Zajistěte, aby tlak vody ve vodovodu měl hodnotu nejméně 100 kPa (1 bar) a nepřekračoval hodnotu 1 000 kPa (10 bar).

- Jsou-li vodní hadice upraveny či poškozeny, může vznikat nebezpečí věcných škod nebo poškození spotřebiče. Vodní hadice nesmí být zamotané, stlačené, upravované nebo přerušené.
- Použití hadic jiných značek pro připojení k vodovodu může vést k věcným škodám nebo poškození spotřebiče. Používejte pouze hadice dodávané se spotřebičem nebo původní náhradní hadice.
- Spotřebič je pro dopravu zajištěn přepravními blokovacími prvky. Nejsou-li přepravní blokovací prvky odstraněny před zprovozněním spotřebiče, může dojít k poškození spotřebiče.
  Před prvním použitím spotřebiče je důležité zcela odstranit všechny přepravní blokovací prvky. Tyto přepravní blokovací prvky uchovávejte odděleně. Při přepravě spotřebiče je třeba přepravní blokovací prvky namontovat, aby se zabránilo poškození spotřebiče při dopravě.

Obsluha

⚠ Varování
Nebezpečí exploze/požáru!
Prádlo předem ošetřené čisticími prostředky, které obsahují rozpouštědla, např. odstraňovač skvrn / čisticí rozpouštědla, může způsobit explozi v bubnu.
Před praním v pračce prádlo důkladně propláchněte vodou.

⚠ Varování
Nebezpečí otravy!
Čisticí prostředky, které obsahují rozpouštědla, mohou uvolňovat jedovaté výpary.
Nepoužívejte čisticí prostředky, které obsahují rozpouštědla.

⚠ Varování
Nebezpečí zranění!
- Opíráte-li se nebo si sedáte na otevřená dvířka spotřebiče, spotřebič se může převrhnout a způsobit vám poranění.
  Neopírejte se o otevřená dvířka spotřebiče.
- Vylézáte-li na spotřebič, horní deska může prasknout a způsobit vám poranění.
  Nelezte na spotřebič.
- Saháte-li do bubnu, který se dosud otáčí, můžete si poranit ruce.
  Počkejte, až se buben přestane otáčet.

⚠ Varování
Nebezpečí opaření!
Pokud perete při vysokých teplotách, hrozí nebezpečí opaření při styku s horkým pracím roztokem (např. při vylévání horkého pracího roztoku do umyvadla).
Nesahejte do horkého pracího roztoku.

⚠ Varování
Podráždění očí/kůže!
Prací prostředky a aviváž mohou vystříknout, pokud je zásuvka na prací prostředek otevřena, je-li spotřebič v chodu.
Pokud vám prací prostředky či aviváž vniknou do očí nebo přijdou do styku s pokožkou, propláchněte je vodou. Při jejich náhodném pozření vyhledejte lékařskou pomoc.

Pozor!
Věcné škody / poškození spotřebiče

- Překročí-li množství prádla ve spotřebiči maximální kapacitu naplnění, nemusí spotřebič řádně fungovat nebo může dojít k věcným škodám či poškození spotřebiče.
  Nepřekračujte maximální kapacitu naplnění sušeného prádla. Dodržujte maximální kapacitu naplnění stanovenou pro jednotlivé programy.
- Nalijete-li do spotřebiče špatné množství pracího nebo čisticího prostředku, může dojít k věcným škodám nebo poškození spotřebiče. Používejte prací prostředky / aviváž / čisticí prostředky a změkčovadla v souladu s pokyny výrobce.

Čistění/údržba

⚠ Varování
Nebezpečí smrti!
Spotřebič je poháněn elektřinou. Hrozí úraz elektrickým proudem při dotyku součástí pod napětím. Proto dodržujte tato opatření:

- Vypněte spotřebič. Odpojte spotřebič od napájení (vytáhněte zástrčku).
- Nikdy se nedotýkejte zástrčky mokrýma rukama.
- Při vytahování síťové zástrčky ze zásuvky vždy držte samotnou zástrčku a nikdy síťový kabel, jinak může dojít k poškození síťového kabelu.
- Neprovádějte žádné technické úpravy spotřebiče nebo jeho funkcí.
- Opravy a jiné práce na spotřebiči smí provádět pouze zákaznický servis nebo elektrikář. Totéž platí pro výměnu síťového kabelu (v případě potřeby).
- Náhradní síťové kabely lze objednávat u zákaznického servisu.

⚠ Varování
Nebezpečí otravy!
Čisticí prostředky, které obsahují rozpouštědla, mohou uvolňovat jedovaté výpary. Nepoužívejte čisticí prostředky, které obsahují rozpouštědla.

⚠ Varování
Nebezpečí úrazu elektrickým proudem / věcných škod / poškození spotřebiče!
Pronikne-li do spotřebiče voda, může dojít ke zkratu.
Pro čistění spotřebiče nepoužívejte tlakový nebo parní čistič, hadici ani stříkací pistoli.

⚠ Varování
Nebezpečí poranění / věcných škod / poškození spotřebiče!
Používání náhradních dílů a příslušenství jiných značek je nebezpečné a může způsobit poranění, věcné škody nebo poškození spotřebiče.
Z bezpečnostních důvodů používejte původní náhradní díly a příslušenství.

Pozor!
Věcné škody / poškození spotřebiče
Čisticí prostředky a přípravky pro předběžnou přípravu prádla (např. odstraňovač skvrn, spreje pro předeprání) mohou způsobit poškození, pokud se dostanou do styku s povrchem spotřebiče. Proto přijměte tato opatření:

- Nedovolte těmto přípravkům vejít do styku s plochami spotřebiče.
- Spotřebič čistěte pouze vodou a měkkým, vlhkým hadrem.
- Jakékoli čisticí prostředky, spreje nebo zbytky jiných látek okamžitě odstraňte.

Ochrana životního prostředí

Obal/starý spotřebič

Obal ekologicky zlikvidujte. Tento spotřebič je označený podle evropské směrnice 2012/19/ES o odpadních elektrických a elektronických zařízeních (Waste Electrical and Electronic Equipment – WEEE).
Směrnice platná v zemích EU udává způsob vracení a recyklace starých spotřebičů.

Tipy pro ekonomické používání

- Vždy plňte spotřebič maximálním množstvím prádla pro každý program.
- Normálně zašpiněné prádlo perte bez předpírky.
- Při mírně až normálně zašpiněném prádle šetřete energii a prací prostředky.
- Dávkování pracího prostředku **inteligentním dávkovacím systémem** (i-Dos) pomůže ušetřit prací prostředek a vodu.
- Teploty, které lze zvolit, se vztahují ke značkám pro ošetřování na textiliích. Teploty ve spotřebiči se od nich mohou lišit, aby byl zajištěn optimální poměr úspory energie a výsledku praní.
- **Režim spánku**: Když delší dobu neprovedete žádné kroky ovládání (cca 5 minut), může se před spuštěním programu a po skončení programu z důvodu úspory energie vypnout osvětlení dotykového displeje. Pro aktivaci osvětlení klepněte na libovolné místo dotykového displeje.
  Když běží program, je osvětlení dotykového displeje převážně vypnuté. Pro aktivaci osvětlení klepněte na libovolné místo dotykového displeje.
- **Automatický pohotovostní režim**: Není-li spotřebič po delší dobu obsluhován (alespoň 20 minut, v závislosti na množství vody ve spotřebiči), automaticky se před začátkem programu nebo po jeho skončení přepne do pohotovostního režimu. Dalším stisknutím tlačítka ⏻ spotřebič zapnete.
  Upozornění: Je-li na spotřebiči zapnuta Wi-Fi a nachází-li se spotřebič v režimu úspory energie, nedojde k automatickému přepnutí do pohotovostního režimu.
- Pokud budete prádlo následně sušit v sušičce, rychlost odstřeďování zvolte podle návodu výrobce sušičky.

Umístění a připojení

Standardní příslušenství

Upozornění: Zkontrolujte spotřebič, zda nebyl poškozen při přepravě.Nikdy nepoužívejte poškozený spotřebič. Máte-li jakékoli připomínky, kontaktujte prodejce, u něhož jste spotřebič koupili, nebo náš zákaznický servis.

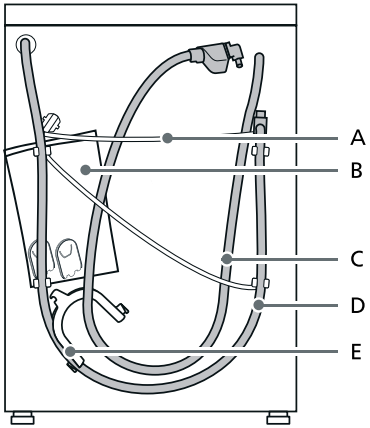

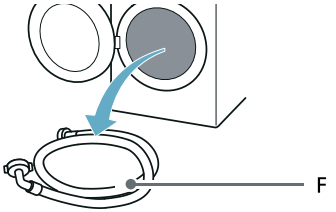

A Hlavní přívod
B Vak:
- Návod k instalaci a obsluze
- Adresář zákaznických servisů
- Záruka*
- Dodatkový list pro návod k obsluze a instalaci*
- Krytky na otvory po odstranění přepravních zámků
- Návody k montáži pro domácí zapojení

C Přívodní hadice modelů aquaStop
D Odtoková hadice
E Koleno pro zajištění odtokové hadice*
F Přívodní hadice studené vody modelů Standard/Aqua-Secure
* V závislosti na modelu

Navíc je nutná hadicová spona (průměr 24–40 mm, k dispozici u specializovaných prodejců) pro připojení vypouštěcí hadice vody k sifonu.

Užitečné nářadí

- Vodováha pro vyrovnání
- Klíč s:
  - vel. 13 pro povolení přepravních konzol a
  - vel. 17 pro vyrovnání nohou spotřebiče

Bezpečnostní pokyny

⚠ **Varování**
Nebezpečí zranění!

- Spotřebič je velmi těžký.
  Při zvedání/přepravě spotřebiče buďte velmi opatrní.
- Pokud je spotřebič zvedán za vyčnívající součásti (např. dveře spotřebiče), mohou se komponenty ulomit a způsobit zranění.
  Nezvedejte spotřebič za vyčnívající části.
- Pokud není hadice a přívodní kabely správně vedeny, hrozí nebezpečí zakopnutí a zranění.
  Hadice a kabely veďte tak, abyste vyloučili riziko zakopnutí.

Pozor!
Poškození spotřebiče

Zmrzlé hadice mohou prasknout. Neinstalujte spotřebič v místech vystavených mrazům nebo venku.

Pozor!
Poškození vodou

Přípojky přívodní a vypouštěcí hadice jsou pod vysokým tlakem vody. Abyste předešli úniku vody nebo poškození vodou, dodržujte pokyny v této kapitole.

Upozornění

- Kromě těchto bezpečnostních informací mohou mít speciální požadavky místní dodavatelé vody a elektřiny.
- V případě pochybností si nechte zařízení připojit specialistou.

Plocha instalace

Upozornění: Spotřebič musí být stabilně vyrovnaný, aby „nepochodoval“.

- Plocha pro instalaci musí být pevná a rovná.
- Měkké podlahy/podlahové krytiny nejsou vhodné.

Instalace na betonovou nebo dřevěnou trámovou podlahu

Pozor!
Poškození spotřebiče

Spotřebič může při odstřeďování „pochodovat“ a z podstavce se převrátit/spadnout.
Nožičky spotřebiče se musí upevnit pomocí příchytek.
Obj. č. WMZ 2200, WX 975600, CZ 110600, Z 7080X0.

Upozornění: Na podlaze nad dřevěným trámovým stropem postavte spotřebič:

- pokud možno do rohu,
- na vodovzdornou dřevěnou desku (silnou min. 30 mm), která je pevně přišroubovaná k podlaze.

Instalace spotřebiče do kuchyňky

⚠ **Varování**
Nebezpečí smrti!

Hrozí úraz elektrickým proudem při dotyku součástí pod napětím.
Nedemontujte krycí desku spotřebiče.

Upozornění

- Je vyžadována šířka vestavného prostoru 60 cm.
- Spotřebič instalujte pouze pod souvislou pracovní desku, která je pevně spojena s ostatním nábytkem.

Odstranění přepravních zámků

Pozor!
Poškození spotřebiče

- Spotřebič je při přeravě zajištěný přepravními pojistkami. Pokud se přepravní pojistky neodstraní, může při provozu spotřebiče dojít k jeho poškození.
  Před prvním použitím bezpodmínečně kompletně odstraňte všechny 4 přepravní pojistky. Pojistky uschovejte.
- Abyste při pozdější přepravě zabránili poškození, opět pro zajištění při přepravě bezpodmínečně namontujte přepravní pojistky.

Upozornění: Šrouby a objímky uložte na bezpečném místě.

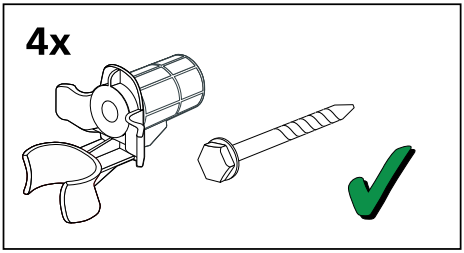

1. Vyjměte hadice z držáků.

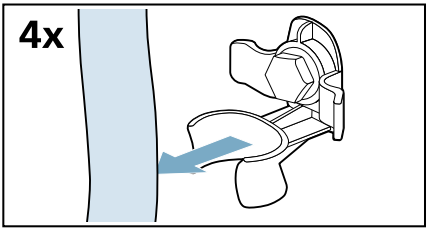

2. Odšroubujte a odstraňte všechny čtyři šrouby přepravních zámků.

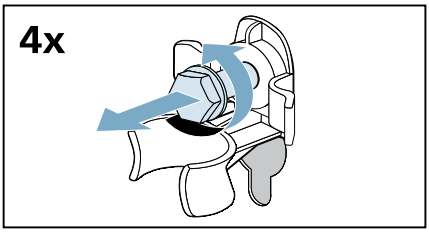

a) Uvolněte kabel z držáků.

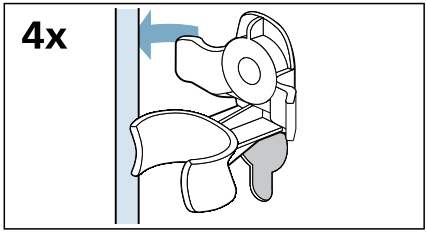

b) Odstraňte objímky.

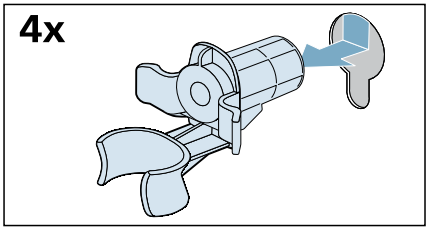

3. Nasaďte kryty.

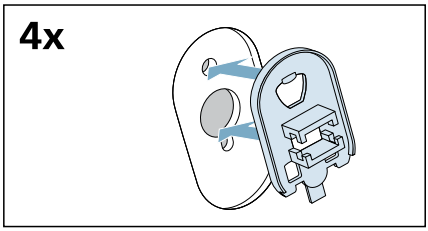

4. Upevněte kryty na místě zatlačením na příchytky.

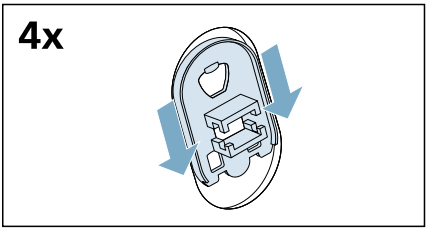

Sejmutí podpěrných příček

1. Uvolněte a odeberte všechny šrouby z vertikálních přepravních příček.

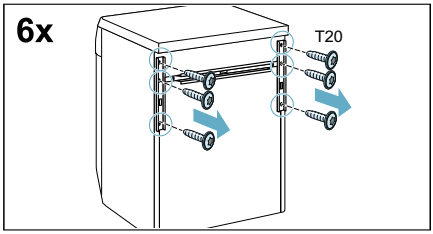

2. Sejměte přepravní příčky.

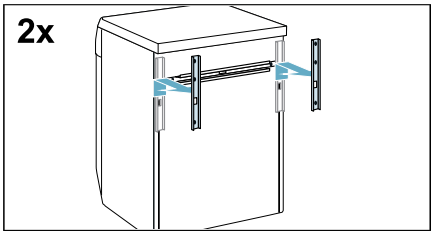

3. Uvolněte a odeberte šrouby z horizontální přepravní příčky.

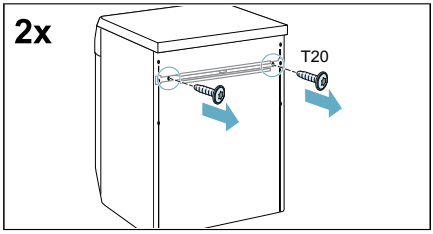

4. Sejměte přepravní příčku.

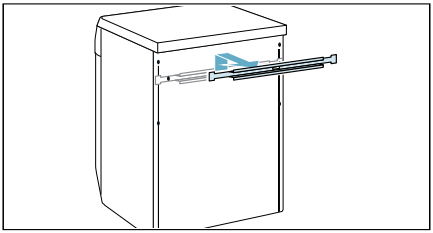

Délky hadice a kabelu

Připojení na levé straně

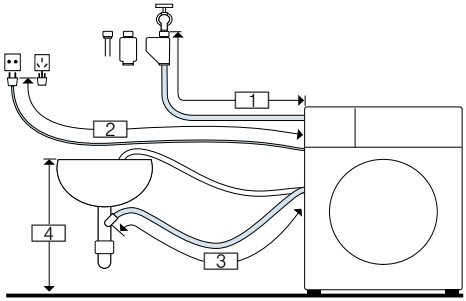

1 ~ 105 cm
2 ~ 150 cm
3 ~ 100 cm
4 0 – max. 100 cm

nebo

Připojení na pravé straně

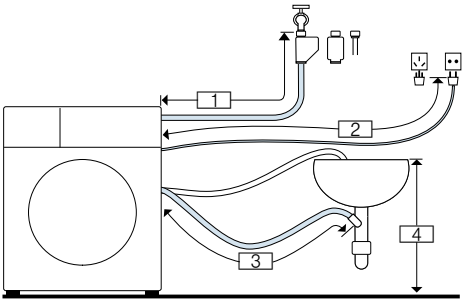

1 ~ 75 cm
2 ~ 190 cm
3 ~ 145 cm
4 0 – max. 100 cm

Upozornění: Pokud je přívodní hadice na vaši přípojku příliš krátká, můžete si u poprodejního servisu objednat prodloužení.

Přívod vody

⚠ Varování
Nebezpečí ohrožení života!
Při kontaktu se součástmi pod napětím hrozí nebezpečí úrazu elektrickým proudem.
Bezpečnostní ventil Aquastop neponořujte do vody (součástí je elektrický ventil).
* V závislosti na modelu

Při připojování spotřebiče dodržujte následující:

Upozornění
- Spotřebič používejte pouze se studenou vodou z vodovodu.
- Spotřebič nepřipojujte k baterii beztlakého bojleru.
- Nepoužívejte použitou přívodní hadici. Použijte pouze dodanou přívodní hadici nebo přívodní hadici zakoupenou ve specializované autorizované prodejně.
- Přívodní hadice se nesmí zalamovat, přiskřípnout, upravovat nebo přeřezávat (v opačném případě není zaručena pevnost).
- Šroubení utahujte pouze ručně. Pokud šroubení utáhnete nářadím (kleštěmi) příliš pevně, může dojít k poškození závitů.

Optimální tlak vody ve vodovodní síti

Minimálně 100 kPa (1 bar)

Maximálně 1 000 kPa (10 bar)

Při otevření kohoutu by měl být průtok vody nejméně 8 l/min.

Je-li tlak vody vyšší než tato hodnota, musí být nainstalován redukční ventil.

Připojení

1. Připojte přívodní hadici ke kohoutku (¾" = 26,4 mm) a ke spotřebiči:
   – Model: **Standard**

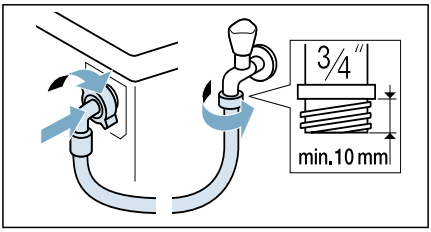

   – Model: **Aqua-Secure**

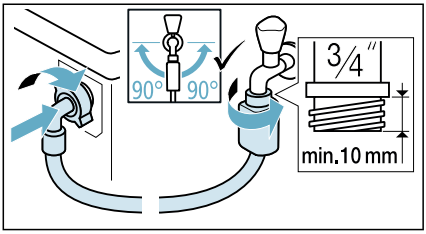

   – Model: **Aqua-Stop**

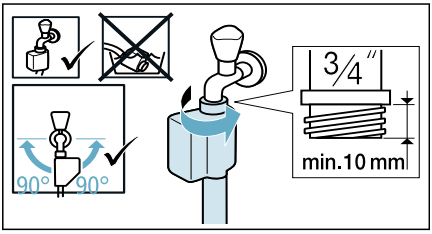

Tip: Mezi přívodní vodovodní hadici a kohout nasaďte vnější vodní filtr (v závislosti na modelu). Filtr odstraňuje z vody částice nečistot.
Vodní filtry je nutné pravidelně čistit, a odstranit tak znečišťující látky. Zabráníte tak ucpání. Viz také ⟶ samostatné pokyny k montáži a čištění vodních filtrů.

2. Opatrně otvírejte vodovodní kohoutek a kontrolujte těsnost spojů.Šroubový spoj je pod vodovodním tlakem.

Odvod vody

Varování
Nebezpečí opaření!
Při praní s vysokými teplotami může dojít při kontaktu s horkým pracím roztokem, např. při odčerpání horkého pracího roztoku do umyvadla, k opaření. Nesahejte do horké vody.

Pozor!
Škody způsobené vodou
Když odtoková hadice vlivem vysokého tlaku při odčerpávání vyklouzne z umyvadla nebo z místa připojení, může vytékající voda způsobit škody. Zajistěte odtokovou hadici proti vyklouznutí.

Pozor!
Poškození spotřebiče/poškození textilií
Když se konec odtokové hadice ponoří do odčerpané vody, může se voda nasát zpět do spotřebiče a poškodit spotřebič nebo textilie.
Dbejte na to, aby:
- odtok v umyvadle nebyl uzavřený zátkou,
- konec odtokové hadice nebyl ponořený do odčerpané vody,
- voda dostatečně rychle odtékala.

Upozornění: Odtokovou hadici nezalamujte ani nevytahujte do délky.

Připojení

- **Odtok do sifonu**
  Místo připojení se musí zajistit hadicovou sponou, ø 24–40 mm (specializovaná prodejna).

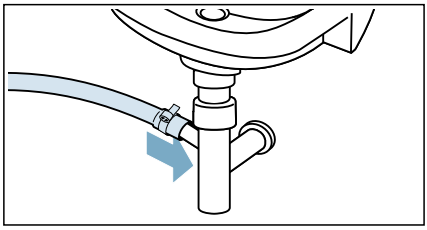

- **Odtok do umyvadla**
  Zajistěte odtokovou hadici proti vyklouznutí.
  Koleno lze obdržet u zákaznického servisu:
  číslo dílu 00655300

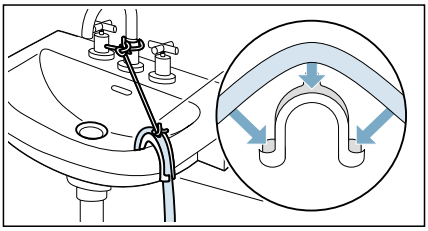

- **Vypouštění do plastové trubky s pryžovou průchodkou nebo do drenážní jímky**

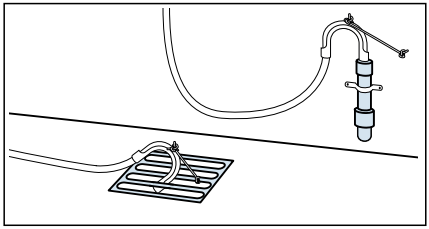

Upozornění: Plastová trubka nepředstavuje standardní příslušenství, je dostupná u specializovaných prodejců.

Vyrovnání

Vyrovnejte spotřebič pomocí vodováhy.

Nesprávné vyrovnání může způsobit hlasitý hluk, vibrace a „cestování“.

1. Povolte pojistné matice klíčem otáčením ve směru hodinových ručiček.

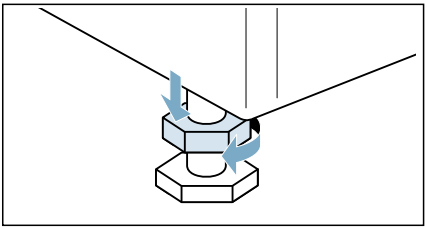

2. Vodováhou zkontrolujte vyrovnání spotřebiče a případně je upravte. Změňte výšku otáčením nohy spotřebiče.
   Všechny čtyři nohy spotřebiče musí pevně stát na podlaze.

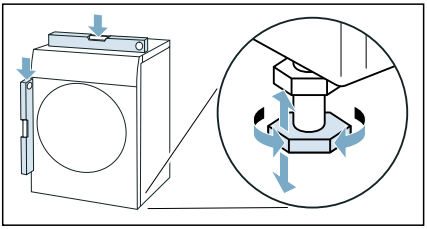

3. Pojistnou matici upevněte ke krytu. Přitom držte pevně nohu a neupravujte její výšku.
   Pojistné matice na všech čtyřech nohách spotřebiče musí být pevně dotaženy ke krytu.

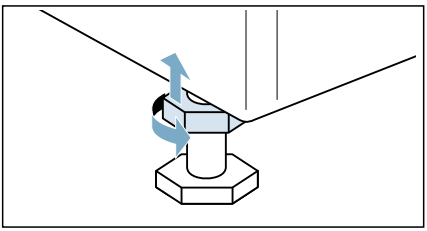

Elektrické připojení

Varování
Nebezpečí ohrožení života!
Při kontaktu se součástmi pod napětím hrozí nebezpečí úrazu elektrickým proudem.

- Nikdy se nedotýkejte síťové zástrčky mokrýma rukama.
- Síťovou zástrčku vytahujte ze zásuvky pouze za kryt zástrčky, nikdy za kabel, protože by mohlo dojít k poškození.

Dodržujte následující pokyny a zajistěte následující:

Upozornění

- Síťové napětí a údaj o napětí na spotřebiči (štítek spotřebiče) musí souhlasit.
  Jmenovitý příkon a potřebná pojistka jsou uvedené na štítku spotřebiče.
- Spotřebič může být připojený pouze na střídavý proud přes zásuvku s ochranným kontaktem nainstalovanou podle předpisů.
- Síťová zástrčka a síťová zásuvka si musí odpovídat.
- Uzemnění je provedené podle předpisů.
- Výměnu síťového kabelu (v případě potřeby) smí provést pouze odborník s elektrotechnickou kvalifikací.
  Náhradní síťový kabel lze obdržet u zákaznického servisu.
- Nepoužívejte vícenásobné zásuvkové lišty/spojky a prodlužovací kabely.
- Při použití proudového chrániče se smí použít pouze typ označený tímto symbolem: .
  Pouze tento symbol zaručuje splnění předpisů platných v současné době.
- Síťová zástrčka musí být neustále přístupná.
- Síťový kabel nesmí být zalomený, přiskřípnutý, upravený, proříznutý a nesmí přijít do kontaktu se zdroji tepla.

Před prvním praním

Před opuštěním továrny byl spotřebič důkladně testován. Abyste z výrobku odstranili vodu, která mohla ve spotřebiči zůstat z testování, spusťte nejprve prací cyklus **bez** prádla.

Upozornění

- Spotřebič **musí být správně instalován** a **zapojen**.
- Nikdy nepoužívejte poškozený spotřebič. Informujte zákaznický servis.

Přípravná práce:

1. Zkontrolujte spotřebič.
2. Naplňte dávkovač ⊘ a ❀/⊘.
3. Zapojte elektrickou zástrčku.
4. Otevřete vodovodní kohoutek.

Spusťte program bez prádla.

1. Zapněte spotřebič.
2. Zavřete dvířka (nevkládejte žádné prádlo).
3. Nastavte program **Čištění bubnu**.
4. Otevřete zásuvku na prací prostředek.
5. Do Dávkovač pro ruční dávkování nalijte přibližně 1 litry vody.
6. Do Dávkovač pro ruční dávkování nalijte standardní prací prostředek.
   Upozornění: Aby nedocházelo k vzniku pěny, použijte pouze poloviční množství pracího prostředku, než doporučuje jeho výrobce. Nepoužívejte prací prostředky určené pro vlnu nebo jemné prádlo.
7. Zavřete zásuvku na prací prostředek.
8. Spusťte program.
9. Po skončení programu držte stisknuté tlačítko ⏻, až se kontrolka vypne, potom tlačítko uvolněte.

Váš spotřebič je nyní připraven k použití.

Přeprava

Např. při stěhování

Přípravné práce:

1. Zavřete přívod vody.
2. Odtlakujte přívodní hadici
   ⟶ *Strana 56*
3. Odčerpejte zbytek vody
   ⟶ *Strana 55*
4. Odpojte spotřebič ze sítě.
5. Odpojte hadice.
6. Vyprázdněte dávkovací zásobníky
   ⟶ *Strana 53*

Instalace přepravních zámků:

1. Odstraňte kryty a uschovejte je na bezpečném místě.
   Upozornění: V případě potřeby použijte šroubovák.

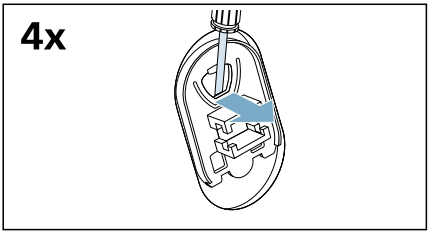

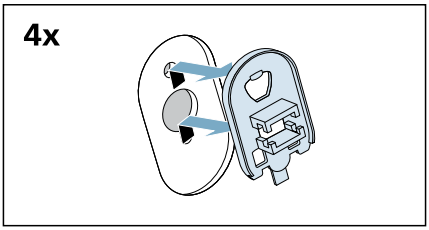

2. Vložte všechny čtyři objímky.

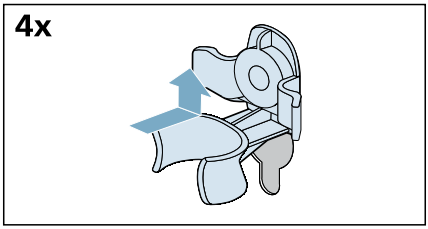

a) Upněte přívodní kabel bezpečně do držáků.

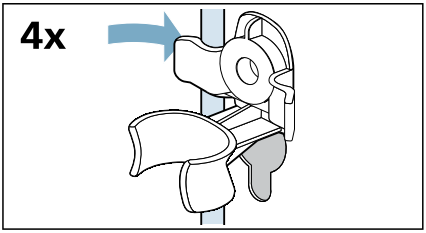

b) Vložte a upevněte šrouby.

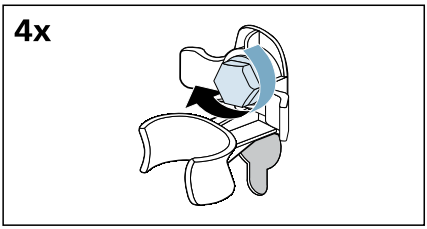

c) Upněte hadice bezpečně do držáků.

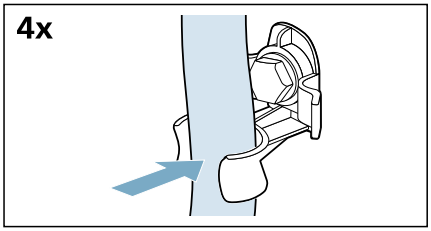

Před novým zapnutím spotřebiče:

Upozornění

- **Musí** být sejmuty podpěrné příčky.
- Přepravní zámky **musí** být odstraněny.
  → *"Odstranění přepravních zámků" na straně 14*
- Do Dávkovač pro ruční dávkování nalijte přibližně 1 litry vody, zvolte program **Máchání**, **Odstřeďování** nebo **Odčerpání** a zapněte start. Tím zabráníte, aby prací prostředek bez využití natekl do výtoku při následujícím praní.

Seznámení se spotřebičem

Spotřebič

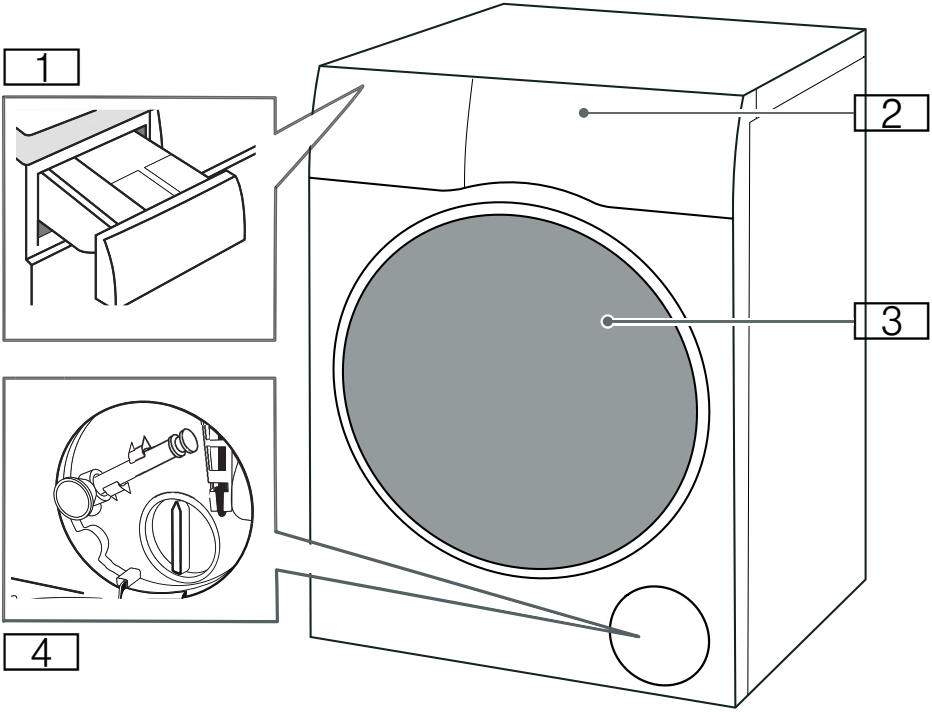

1 Násypka na prací prostředky s nádobkou i-Dos
2 Ovládací panel / dotykový displej
3 Dvířka
4 Krytka pro údržbu

Ovládací panel

1 **Dotykový displej**
Lehkým dotykem zvolte nastavení.

2 **Otevírání dvířek**
Stiskněte pro otevření dvířek.
Dvířka můžete otevřít pouze tehdy, když je spotřebič zapnutý a dovolujte to fáze programu.

3 **Hlavní vypínač**
Stiskněte pro zapnutí nebo vypnutí spotřebiče (/pohotovostní režim/stand-by).

Dotykový displej

Pozor!
Nebezpečí věcných škod a poškození spotřebiče.
Displej může být při násilné manipulaci poškozen. Neklepejte na displej ostrým předmětem a chraňte ho před působením silného tlaku.

Upozornění: Může se stát, že spotřebič nerozpozná dotykové pokyny blízko okraje displeje, pokud je dotyk mimo rozpoznávací oblast.

Logika ovládání

Dotknutí

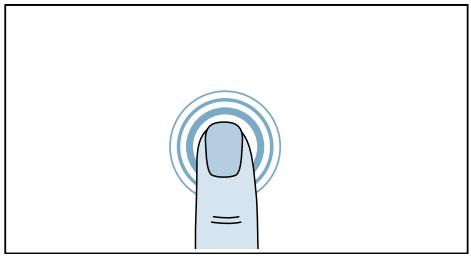

Pro otevření nebo zvolení prvku klepněte prstem na dotykový displej.

Přejíždění

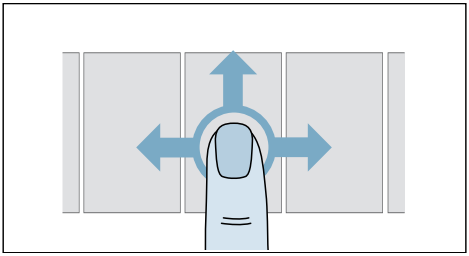

Pro listování v seznamu zleva doprava nebo seshora dolů přejíždějte prstem po dotykovém displeji.

Význam symbolů

Nastavení není zvolené

Nastavení je zvolené

Zpět na zobrazí o úroveň výše

Význam barev

šedá

Nastavení nelze zvolit

bílá

Nastavení lze zvolit nebo je již zvolené

modrá

Nastavení je zvolené

Nabídka

Po zapnutí:

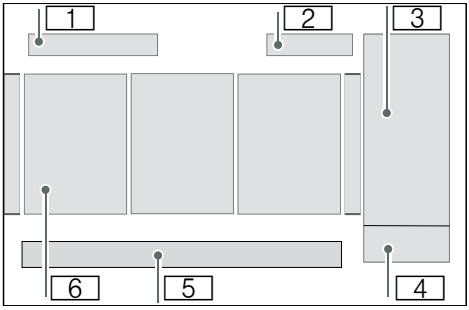

1 **Programy nebo oblíbené programy**
2 **Čas** ⟶ *Strana 34*
3 **Volby** ⟶ *Strana 30*
4 **Start nebo pauza**
5 **Nabídka spotřebiče** ⟶ *Strana 32*
6 **Programy**

Po zvolení programu:

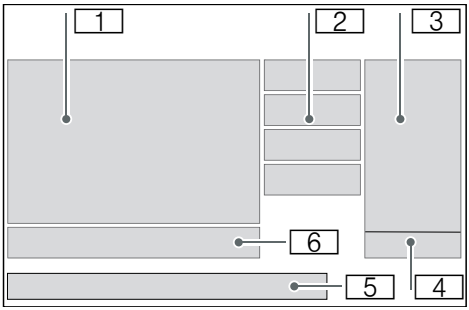

1 **Program**
2 **Nastavení programu** ⟶ *Strana 25*
3 **Volby** ⟶ *Strana 30*
4 **Start nebo pauza**
5 **Nabídka spotřebiče** ⟶ *Strana 32*
6 **Nastavení vztahující se k programu** ⟶ *Strana 28*

Obsluha spotřebiče

Zapnutí spotřebiče / volba programu

Upozornění: Spotřebič musí být odborně nainstalovaný a připojený.

1. Pro zapnutí spotřebiče se klepněte na ⏻.
   Upozornění
   – Zapnutí spotřebiče může trvat několik sekund.
   – Po prvním zapnutí spotřebiče musíte jednorázově zvolit požadovaný jazyk. ⟶ *Strana 35*
2. Listujte pro nalezení požadovaného programu.

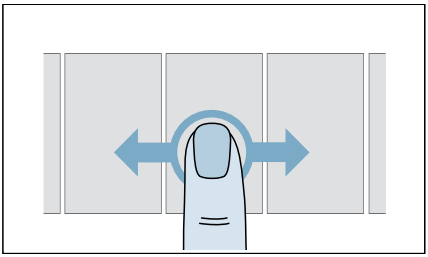

   Upozornění: Pokud jste si programy uložili jako oblíbené, přejděte na **Oblíbené** a tam zvolte požadovaný program. ⟶ *Strana 29*
3. Klepněte na požadovaný program.

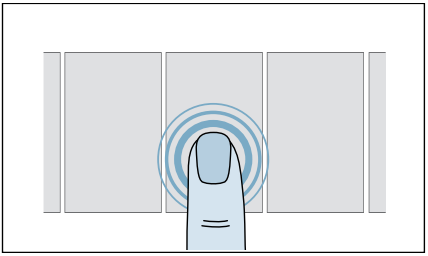

   Program je nyní zvolený a zobrazí se příslušná **nastavení programu** a **nastavení vztahující se k programu**.

Upozornění: V případě potřeby musíte deaktivovat dětskou pojistku, než budete moci provádět změny na dotykovém displeji nebo spustit program. ⟶ *Strana 32*

Vložení prádla do bubnu

1. Připravte a roztřiďte prádlo.
2. Stiskněte ⏏ pro otevření dvířek a zkontrolujte, zda je buben úplně prázdný. V případě potřeby ho vyprázdněte.

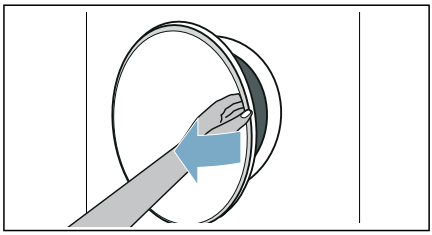

   Upozornění
   – Dvířka můžete otevřít pouze tehdy, když je spotřebič zapnutý.
   – Pokud by nebylo možné otevřít dvířka (např. kvůli výpadku proudu), máte možnost otevřít dvířka manuálně. ⟶ *Strana 57*
3. Rozložené prádlo vložte do bubnu.

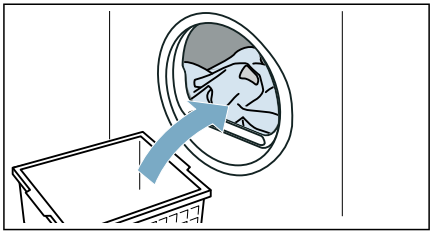

4. Zavřete dvířka.

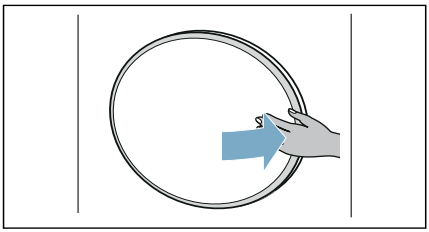

Pozor!

Při násilné manipulaci může dojít k poškození dvířek.

Nevyvíjejte na dvířka příliš silný tlak.

Pozor!

Nebezpečí poškození spotřebiče nebo textilií.

Nepřiskřípněte do dvířek prádlo.

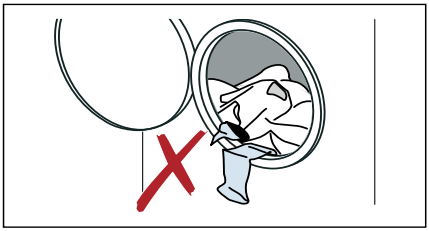

Nastavení programu

Po zvolení programu se zobrazí přednastavená nastavení programu. Přednastavená nastavení programu jsou různá doporučení pro zvolený program.

Další nastavení programu najdete pod + **Více**.

Nastavení programu můžete:

- přizpůsobit
- aktivovat/deaktivovat

Přizpůsobení

1. Klepněte na nastavení programu.

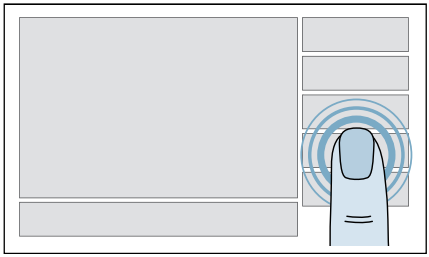

Zobrazí se možnosti nastavení.

2. Přejíždějte po liště nebo na ni klepejte, dokud nebude zvolená požadovaná hodnota.

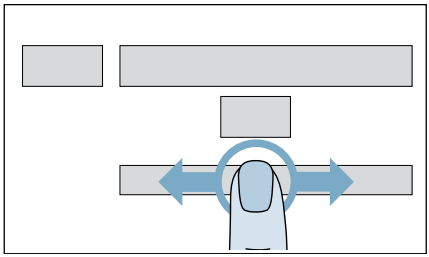

Upozornění

– Změny se ihned uloží a už se nemusí potvrzovat.
– Změny se pro program neukládají trvale.

3. Pro přechod zpět na přehled nastavení programu klepněte na nastavení programu.

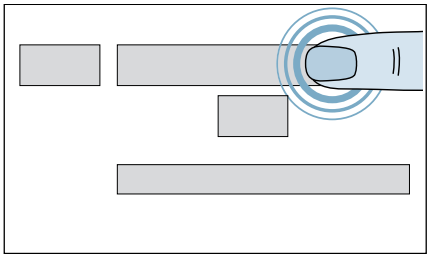

Aktivace/deaktivace

1. Klepněte na nastavení programu.
2. Klepnutím na nastavení programu proveďte aktivaci nebo deaktivaci.

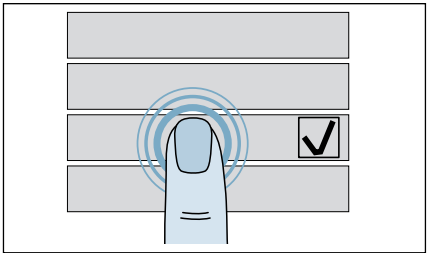

Když se zobrazí zaškrtnutí, je nastavení programu aktivované. Když není zobrazené zaškrtnutí, je nastavení programu deaktivované.

Upozornění

- Pro návrat na zobrazení o úroveň výše klepněte na ←.
- V každém programu nejsou k dispozici všechna nastavení programu.
- Po spuštění programu již v závislosti na postupu programu nelze zvolit některá nastavení programu.

Teplota

Před spuštěním a po spuštění programu můžete v závislosti na postupu programu změnit nastavenou teplotu.

Maximální nastavitelná teplota závisí na zvoleném programu.

Klepněte na **Teplota** a proveďte přizpůsobení.

Odstřeďování

Před spuštěním a po spuštění programu můžete v závislosti na postupu programu změnit rychlost odstřeďování (v ot/min; otáčky za minutu).

Maximální nastavitelné otáčky závisí na zvoleném programu a modelu.

Klepněte na **Odstřeďování** a proveďte přizpůsobení.

Máchání plus

Přídavný máchací cyklus při mimořádně citlivé pokožce a/nebo pro oblasti s velmi měkkou vodou.

Klepněte na **Máchání plus** a proveďte přizpůsobení.

Upozornění: Přídavné máchací cykly prodlužují dobu trvání programu.

Předpírka

Předpírka pro silně zašpiněné prádlo.

Klepněte na **Předpírka** a aktivujte nebo deaktivujte předpírku.

Načechrávání

Redukuje zmačkání pomocí speciálního průběhu odstřeďování s následovným načechráváním prádla a sníženými otáčkami odstřeďování.

Klepněte na **Načechrávání** a aktivujte nebo deaktivujte předpírku.

Upozornění: Když je aktivované nastavení **Načechrávání**, je zvýšená zbytková vlhkost prádla po odstřeďování.

Voda plus

Větší množství vody, šetrnější praní prádla.

Klepněte na **Voda plus** a aktivujte nebo deaktivujte předpírku.

Tiché praní

Snížená hlučnost díky speciálnímu rytmu praní a odstřeďování a deaktivovaný signál. Zejména vhodný pro praní v noci.

Klepněte na **Tiché praní** a aktivujte nebo deaktivujte předpírku.

Namáčení

Před hlavním pracím cyklem zůstane prádlo ležet déle ve vodě, aby se rozpustilo intenzivní zašpinění. Používejte při mimořádně úporném zašpinění.

Klepněte na **Namáčení** a proveďte přizpůsobení.

Upozornění: Namáčejte pouze prádlo stejné barvy, abyste zabránili obarvení.

Udržet máchání

Po praní zůstane prádlo v máchací vodě.

Klepněte na **Udržet máchání** a aktivujte nebo deaktivujte předpírku.

Upozornění: Pokud jste zvolili **Udržet máchání** zůstane prádlo po praní v máchací vodě. Pro ukončení programu musíte prádlo buď odstředit, nebo vodu odčerpat. Teprve poté můžete prádlo vyjmout.

Skvrny

Přizpůsobí teplotu praní, pohyb bubnu a dobu namáčení cíleně podle druhu skvrn.

Horká nebo studená voda, jemný nebo intenzivní pohyb prádla a dlouhé nebo krátké namáčení zabezpečí speciální průběh pracího programu pro příslušný druh skvrn.

Klepněte na **Skvrny** a zvolte příslušný druh skvrn.

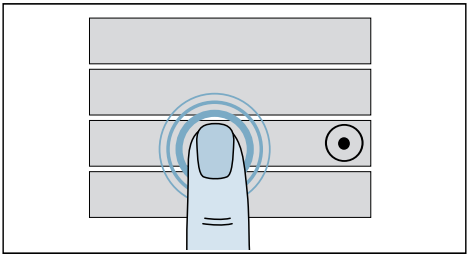

Upozornění: V závislosti na zvoleném druhu skvrn se může lišit doba trvání programu, počet máchacích cyklů a množství vody.

Nastavení vztahující se k programu

Po zvolení programu se zobrazí nastavení vztahující se k programu.

Klepěte na požadovanou možnost.

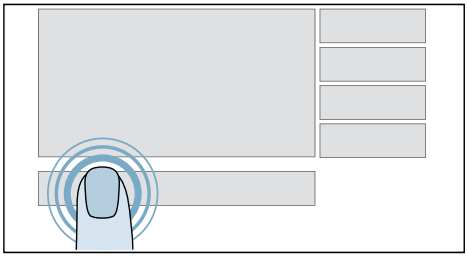

Odložený start

Před spuštěním programu můžete stanovit čas, kdy má program skončit.

1. Klepněte na ⏲.
2. Přejíždějte po liště, dokud se nezobrazí požadované hodiny a minuty nebo čas, kdy má program skončit.
   Upozornění: Pokud jste na spotřebiči nastavili čas, můžete konec programu nastavit pomocí času.
   Pokud jste čas nenastavili, můžete konec programu nastavit pouze v hodinách a v krocích po 30 minutách.
3. Klepněte na ▷II .
   Konec programu je nyní nastavený a program se spustí s časovou prodlevou.

Upozornění: Dokud se program nespustí, můžete přidat nebo vyjmout prádlo.

Flex. start

Aktivujte **Flex. start**, aby mohl systém Smart Energy (řízení energie) spustit spotřebič, když fotovoltaické zařízení vašeho domu dodává dostatečné množství energie nebo je výhodný tarif elektrického proudu.

Upozornění: Systém Smart Energy (řízení energie) může spotřebič spustit pouze tehdy, když systém Smart Energy (řízení energie) a spotřebič jsou navzájem spojené.

Flex. start Aktivace

1. Klepněte na ⏲.
2. Přejíždějte po liště, dokud se nezobrazí požadovaný časový interval v hodinách nebo jako čas.
   Upozornění: Pokud jste na spotřebiči nastavili čas, můžete časové rozmezí programu nastavit pomocí času.
   Pokud jste čas nenastavili nebo je deaktivovaný, můžete časový interval zvolit pouze v hodinách.
3. Klepněte na ▷II.
4. Klepněte na ⌂.

Flex. start je nyní aktivní a spotřebič čeká na spuštění systémem Smart Energy (řízení energie).

Upozornění

- Pokud systém Smart Energy (řízení energie) spotřebič nespustí, spustí se program přesto před uplynutím nastaveného časového intervalu. Program pak skončí po uplynutí nastaveného časového intervalu.
- Aby se zabránilo vzniku zápachu, spustí se **Flex. start** vždy tak, aby prádlo po skončení nikdy nezůstalo v bubnu déle než 6 hodin.
- Každým libovolným krokem ovládání na spotřebiči (např. nastavení voliče programů) se deaktivuje **Vzdálené spuštění**, a tedy také **Flex. start**. Pokud dojde kvůli ovládání na spotřebiči k deaktivaci **Flex. start**, ⏲ **Odložený start** zůstává aktivní.

Přidání nebo vyjmutí prádla
Když je **Flex. start** již aktivní a program ještě není spuštěný, můžete přidat nebo vyjmout prádlo.
1. Klepněte na ▷II.
2. Otevřete dvířka.
3. Přidejte nebo vyjměte prádlo.
4. Zavření dvířek
5. Klepněte na ▷II.
6. Klepněte na ☐.

Na displeji se zobrazí **Flex. start**.
Flex. start je nyní aktivní a spotřebič čeká na spuštění systémem Smart Energy (řízení energie).

ⓘ

Ke každému programu si můžete nechat zobrazit užitečné informace a spotřebu energie a vody.

Porovnejte spotřebu programů se zvolenými volbami a nastaveními programu, abyste se rozhodli pro volbu úspornou z hlediska spotřeby energie a vody.

1. Klepněte na ⓘ.
   Zobrazí se spotřeba energie a vody a informace o programu.
2. Pro návrat na přehled programů klepněte na ←.

☆ Oblíbené

Můžete spravovat vybraný program s oblíbenými nastaveními.

Oblíbené programy můžete:
- Uložení
- Vyvolání
- Smazání

Uložení
1. Zvolte požadovaný program a v případě potřeby přizpůsobte nastavení.
2. V nastaveních vztahujících se k programu klepněte na ☆.
   Váš oblíbený program je nyní uložený.

Upozornění
- Každý program můžete uložit jen jednou.
- Můžete uložit maximálně 7 oblíbených programů.

Vyvolání
1. Zapněte spotřebič.
2. Klepněte na ☆ **Oblíbené**.
3. Klepněte na požadovaný oblíbený program.
4. Spusťte program.

Smazání
1. Zvolte oblíbený program, který chcete smazat.
2. V nastaveních vztahujících se k programu klepněte na ★.
3. Potvrďte smazání oblíbeného programu.
   Oblíbený program je nyní smazaný.

Volby

Po nastavení programu můžete prací proces pomocí voleb ještě lépe přizpůsobit příslušnému prádlu.

Volby můžete:
- přizpůsobit
- aktivovat/deaktivovat

Přizpůsobení
1. Klepněte na volbu.

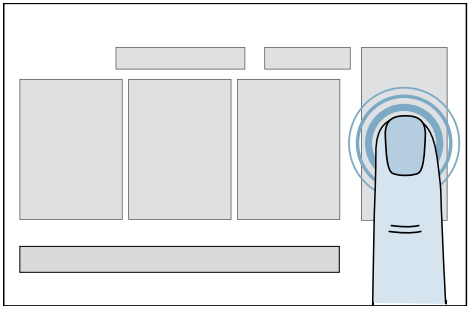

Zobrazí se možnosti nastavení.
2. Přejíždějte po liště nebo na ni klepejte, dokud se nezobrazí požadovaná hodnota.
   Upozornění: Změny se ihned uloží a už se nemusí potvrzovat.

Aktivace/deaktivace
1. Klepněte na volbu.
2. Přejížděním volbu aktivujte nebo deaktivujte.

Vzdálené spuštění

Aktivujte dálkové spuštění, abyste mohli spotřebič spustit pomocí aplikace Home Connect.

Aktivujte nebo deaktivujte krátkým dotykem.

Upozornění
- Pro aktivaci dálkového spuštění musí být spotřebič spojený s domácí sítí.
- Pro aktivaci dálkového spuštění musí být dvířka spotřebiče a zásuvka na prací prostředky zavřené.
- Pokud je aktivní dětská pojistka, nemůžete aktivovat dálkové spuštění. Nejprve deaktivujte dětskou pojistku.
- Dálkové spuštění se z bezpečnostních důvodů deaktivuje za těchto podmínek:
- Otevření dvířek,
- výpadek elektrického proudu,
- po skončení programu,
- když se na spotřebiči dotknete ▷II,
- když se znovu dotknete **Vzdálené spuštění**,
- stiskněte ⏻ pro přechod do režimu Standby/pohotovostního režimu.

i-Dos

Přizpůsobte intenzitu inteligentního dávkovacího systému. (Automatické dávkování i-Dos)

V závislosti na zašpinění prádla zvolte před spuštěním programu odpovídající intenzitu dávkování tekutého pracího prostředku.

V závislosti na požadované měkkosti prádla zvolte vhodnou intenzitu dávkování aviváže.

1. Stiskněte požadovanou nádobku.
   Upozornění: Do levého zásobníku i-Dos můžete naplnit aviváž nebo tekutý prací prostředek.
   → *Strana 35*
2. Přejíždějte po liště nebo se jí dotýkejte, dokud se nezobrazí požadovaná hodnota.

Intenzita dávkování pracího prostředku

3 intenzivní dávkování pro mimořádně zašpiněné prádlo
2 střední dávkování pro normálně zašpiněné prádlo
1 slabé dávkování pro mírně zašpiněné prádlo
Vypnout Automatické dávkování i-Dos deaktivované

Intenzita dávkování aviváže

3 intenzivní dávkování pro mimořádně měkké prádlo
2 střední dávkování pro normálně měkké prádlo
1 slabé dávkování pro málo měkké prádlo
Vypnout Automatické dávkování i-Dos deaktivované

Upozornění

- Změny se ihned uloží a už se nemusí potvrzovat.
- Změny se nezruší, když spotřebič přepnete do pohotovostního režimu / Standby.

varioSpeed

Program pere kratší dobu s větší spotřebou energie.

Pro aktivaci nebo deaktivaci volby klepněte na **varioSpeed**.

Upozornění: Aktivace **varioSpeed** nemá vliv na prací účinek zvoleného programu.

eco

Program pere s optimalizovanou spotřebou energie delší dobu při nižší teplotě.

Pro aktivaci nebo deaktivaci volby klepněte na **eco**.

Upozornění: Aktivace **eco** nemá vliv na prací účinek zvoleného programu.

Spuštění programu

Dotkněte se tlačítka ▷II a podržte jej po dobu 1–2 sekund, poté jej uvolněte.

Program se spustí a dvířka spotřebiče se zablokují.

Během průběhu programu se na dotykovém displeji zobrazují informace o programu.

Přidání nebo vyjmutí prádla

Když je program již spuštěný, můžete přidat nebo vyjmout prádlo.

1. Klepněte na ▷II.
   Program se pozastaví.
2. Otevřete dvířka.
3. Přidejte nebo vyjměte prádlo.
4. Zavřete dvířka.
5. Klepněte na ▷II.

Upozornění

- Při přidávání prádla nenechávejte dvířka spotřebiče otevřená delší dobu. Mohla by vytéct voda z prádla.
- Při velkém množství vody, vysoké teplotě, během ošetření aktivním kyslíkem (v závislosti na vybavení spotřebiče) nebo otáčejícím se bubnu zůstanou dvířka spotřebiče z bezpečnostních důvodů zablokovaná a nelze přidat prádlo. Řiďte se pokyny na dotykovém displeji.

Přerušení programu

1. Klepněte na **Zrušit**.
2. Pro otevření dvířek stiskněte ⏏.
   Upozornění: Při velkém množství vody nebo vysoké teplotě zůstanou dvířka spotřebiče z bezpečnostních důvodů zablokovaná.
3. Vyjměte prádlo.

Při příliš vysoké teplotě:
1. Klepněte na **Zrušit**.
2. Pro vychladnutí prádla zvolte program **Máchání**.
3. Klepněte na ▷II.

Při příliš velkém množství vody:
1. Klepněte na **Zrušit**.
2. Zvolte program **Odstřeďování** nebo **Odčerpání**pro odčerpání vody.
3. Klepněte na ▷II.

Konec programu

Na dotykovém displeji se zobrazí:
Prádlo je hotové.

1. Pro otevření dvířek stiskněte ⏏.
2. Vyjměte prádlo.
3. Stiskněte ⏻ pro přechod do režimu Standby / pohotovostního režimu.

Upozornění: Pokud jste zvolili **Udržet máchání**, zůstane prádlo po praní v máchací vodě. Pro ukončení programu musíte prádlo buď odstředit nebo vodu odčerpat. Teprve poté můžete prádlo vyjmout.

Nabídka spotřebiče

V nabídce spotřebiče můžete aktivovat/deaktivovat dětskou pojistku, akustické signály a provádět veškerá nastavení spotřebiče.

1. Klepněte na ︿ nebo klepněte a přejeďte nahoru.

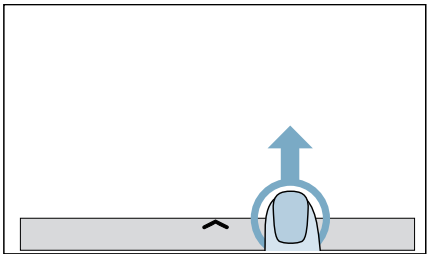

   Nabídka spotřebiče je nyní otevřená.
2. Klepněte na požadované nastavení.

Dětská pojistka

Ovládací panel můžete zajistit proti neúmyslné změně.

Dětskou pojistku můžete:
- Aktivovat
- Deaktivovat

Aktivace

Stiskněte .

Dětská pojistka je nyní aktivní a na dotykovém displeji nemůžete provádět nastavení.

Deaktivovat

1. Stiskněte libovolné místo na dotykovém displeji.
   Na dotykovém displeji se zobrazí hlášení, že je aktivovaná dětská pojistka.
2. 3 sekundy se dotýkejte **Deaktivace dětské pojistky**.
   Dětská pojistka je nyní deaktivovaná.

Upozornění

- Pro vyjmutí prádla před skončením programu dětskou pojistku deaktivujte.
- Dětskou pojistku lze aktivovat v jakémkoli stavu spotřebiče.
- Dětská pojistka zůstává aktivována také tehdy, pokud je spotřebič přepnut do pohotovostního režimu (Standby).
- Pokud dojde k přepnutí spotřebiče do pohotovostního režimu (Standby) při probíhajícím programu a aktivní dětské pojistce, bude po opětovném zapnutí program pokračovat.

Nastavení signálu

Akustický signál po skončení programu

Akustický signál můžete:

- deaktivovat
- aktivovat

Deaktivace

Klepněte na .

Aktivace

Klepněte na .

Nastavení spotřebiče

Nastavení spotřebiče můžete:

- přizpůsobit
- aktivovat/deaktivovat

Přizpůsobení

1. Klepněte na .
2. Přejíždějte prstem, dokud se nezobrazí požadované nastavení spotřebiče.

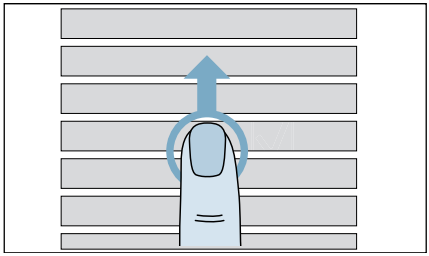

3. Klepněte na nastavení spotřebiče.

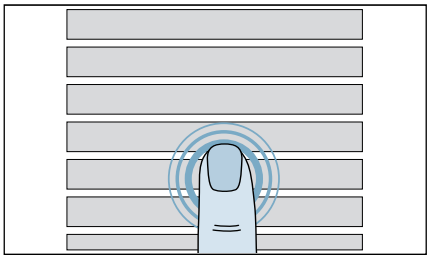

4. Přejíždějte po liště nebo na ni klepejte, dokud se nezobrazí požadovaná hodnota.
   Upozornění: Změny se ihned uloží a už se nemusí potvrzovat.

Aktivace/deaktivace

1. Klepněte na nastavení spotřebiče.
2. Klepnutím na nastavení spotřebiče proveďte aktivaci nebo deaktivaci.

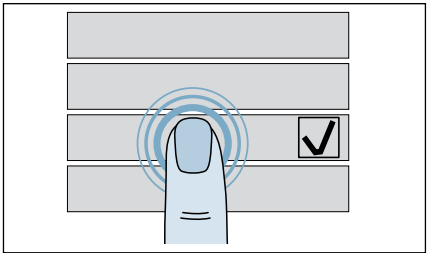

Když se zobrazí zaškrtnutí, je nastavení aktivované. Když není zobrazené zaškrtnutí, je nastavení deaktivované.

Čas

Můžete nastavit čas na spotřebiči.

1. Dotkněte se **Čas**.
2. Dotkněte se **Zapnuto**.
3. Dotkněte se hodin a přejíždějte po liště, dokud se nezobrazí požadovaný počet hodin.

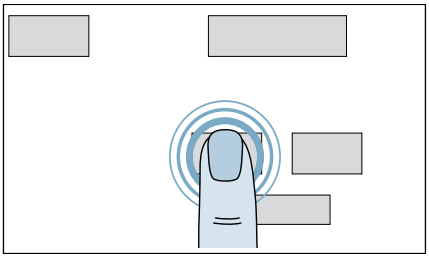

4. Dotkněte se minut a přejíždějte po liště, dokud se nezobrazí požadované minuty.

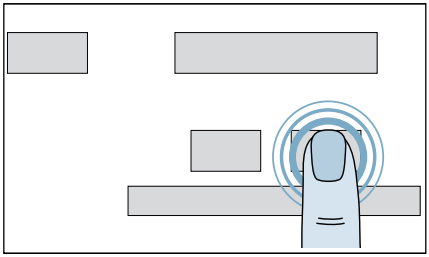

Čas je nastavený.

Upozornění: Na displeji se zobrazí čas pouze tehdy, pokud je aktivován.

Zvuky

Můžete nastavit akustické signály pro tlačítka, upozornění nebo akustický signál po skončení programu.

1. Klepněte na **Zvuky**.
2. Zvolte **Konec programu** nebo **Tlačítka a upozornění**.
3. Přejíždějte po liště, dokud nebude zvolená požadovaná hlasitost.

Připomínka čištění bubnu

Spotřebič vás pravidelně upozorní na nutnost provedení čisticího programu.

Pro aktivaci nebo deaktivaci upozornění klepněte na **Připomínka čištění bubnu**.

Jas

Můžete nastavit jas dotykového displeje.

Klepněte na **Jas** a proveďte přizpůsobení.

Osvětlení dvířek

Můžete určit, kdy má svítit osvětlení dvířek, nebo nastavit jas osvětlení dvířek.

1. Klepněte na **Osvětlení dvířek**.
2. Pro přizpůsobení jasu klepněte na **Nastavení jasu**.
3. Klepněte na **Nastavení módu**pro určení, zda se má osvětlení dvířek aktivovat či deaktivovat nebo zda má svítit jen při určitých programech.

Automatické dávkování i-Dos

Základní dávkování můžete přizpůsobit svému zásobníku i-Dos.

1. Klepněte na **Automatické dávkování i-Dos** .
2. Klepněte na **Levá nádržka** nebo **Pravá nádržka**.
3. Přejíždějte po liště pro změnu dávkování v krocích po 10 ml a pomocí + nebo −přizpůsobte dávkování v krocích po 1 ml.

Upozornění: Pokud provedete změny v nastavení i-Dos, předchozí nastavení se přepíšou. To platí také pro programy, které jste uložili do **Oblíbené**.

Změna nádobky i-Dos z aviváže na tekutý prací prostředek

Do levého zásobníku i-Dos můžete naplnit aviváž nebo tekutý prací prostředek.

1. Dotkněte se **Automatické dávkování i-Dos**.
2. Dotkněte se **Levá nádržka**.
3. Pro nastavení nádobky pro aviváž klepněte na ❀**nebo** klepněte na 🏷 pro nastavení nádobky pro tekutý prací prostředek.

Upozornění: Pokud provedete změny v nastavení i-Dos, předchozí nastavení se přepíšou. To platí také pro programy, které jste uložili do **Oblíbené**.

Jazyk

Můžete nastavit jazyk.

1. Klepněte na **Jazyk**.
2. Přejíždějte prstem, dokud se nezobrazí požadovaný jazyk.

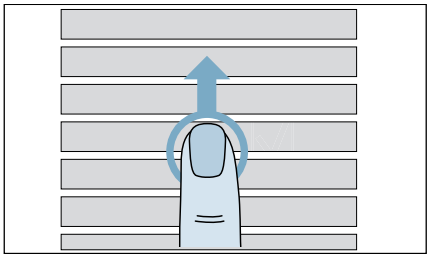

3. Klepněte na požadovaný jazyk.

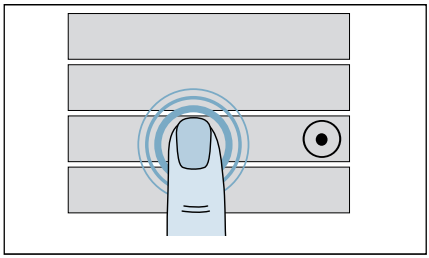

4. Pro uložení změny klepněte na **Nové spuštění**.

Upozornění: Změna jazyka se projeví až po opětovném spuštění spotřebiče.

Home Connect

Všechny informace k Home Connect najdete v samostatné kapitole. .

Je k dispozici aktualizace softwaru. Chcete spustit instalaci?

Když je k dispozici nová aktualizace, zobrazí se na displeji spotřebiče upozornění.

Nainstalujte si aktualizaci přímo pomocí upozornění na dotykovém displeji nebo přes nastavení spotřebiče.

Dotkněte se **Je k dispozici aktualizace softwaru. Chcete spustit instalaci?**. Nyní proběhne instalace aktualizace. Instalace může trvat několik minut.

Upozornění

- Během aktualizace neuvádějte spotřebič do pohotovostního režimu / Standby.
- Pokud není k dispozici aktualizace softwaru, zobrazí se na dotykovém displeji Máte nejaktuálnější verzi softwaru..

Tovární nastavení

Všechna nastavení spotřebiče můžete resetovat.

1. Klepněte na **Tovární nastavení**.
2. Klepněte na **Reset**.
3. Potvrďte resetování.

Upozornění: Nastavené oblíbené programy se vymažou.

Home Connect

Tento spotřebič je způsobilý pro Wi-Fi a lze ho dálkově ovládat pomocí mobilního zařízení.

Pomocí aplikace
Home Connect můžete prostřednictvím vašeho mobilního zařízení u tohoto spotřebiče:

- Nastavit a spouštět programy.
- Přizpůsobovat nastavení programů a aktivovat/deaktivovat.
- Zjišťovat stav programu.
- Přizpůsobovat nastavení spotřebiče a aktivovat/deaktivovat.
- Přepínat spotřebič do pohotovostního režimu/Standby.

Předtím, než budete moci využívat funkce Home Connect, proveďte následující kroky:

1. Nainstalujte aplikaci Home Connect na mobilním zařízení.
2. Zaregistrujte se v aplikaci Home Connect.
3. Připojte spotřebič jednorázově automaticky **nebo** manuálně k domácí síti.
4. Propojte spotřebič s aplikací Home Connect.

Informace o aplikaci najdete na naší internetové stránce pro Home Connect www.home-connect.com.

Služby Home Connect nejsou dostupné v každé zemi. Dostupnost funkce Home Connect závisí na dostupnosti služby Home Connect ve vaší zemi. Informace k tomuto najdete na www.home-connect.com.

Upozornění

- Dodržujte bezpečnostní pokyny uvedené v tomto návodu k použití a zajistěte, aby byly dodržené také tehdy, když spotřebič ovládáte pomocí aplikace Home Connect a nejste přitom doma. Dodržujte také pokyny uvedené v aplikaci Home Connect.
- Během ovládání spotřebiče nemůžete současně provádět změny prostřednictvím aplikace Home Connect. Přizpůsobení spotřebiče ale uvidíte v aplikaci Home Connect.

Vyvolání nabídky Home Connect

V nabídce Home Connect můžete vytvářet a vidět síťová spojení, resetovat nastavení sítě, aktivovat/deaktivovat Wi-Fi a najít další funkce Home Connect.

1. Zapněte spotřebič.
2. Stiskněte ︿ nebo držte stisknuté ︿ a přejeďte prstem nahoru.

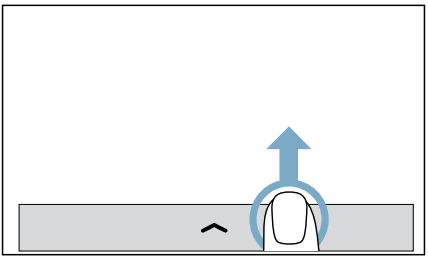

Zobrazí se nabídka.

3. Stiskněte ⚙ .
4. Stiskněte **Home Connect**.
5. Stiskněte **Pokračovat**.

Nyní se nacházíte v nabídce Home Connect.

Upozornění: Pro návrat na zobrazení o úroveň výše stiskněte ← .

Spojení s domácí sítí nebo aplikací Home Connect

Spojte spotřebič jednou **automaticky** nebo **manuálně** s domácí sítí.

Upozornění

- Pokud má router vaší domácí sítě funkci WPS, můžete spotřebič automaticky spojit s domácí síti.
- Pokud router vaší domácí sítě nemá funkci WPS, musíte spotřebič spojit s domácí síti manuálně.

Poté se musíte spojit s aplikací Home Connect.

Upozornění: Pro spojení spotřebiče s domácí síti musí být na spotřebiči aktivovaná **Wi-Fi**. Z výroby je **Wi-Fi** na spotřebiči deaktivovaná a aktivuje se automaticky, když spotřebič spojíte s domácí sítí.

Automatické spojení s domácí sítí

Krok 2.1

Ujistěte se, že se nacházíte v menu Home Connect. ⟶ *Strana 37*

1. Stiskněte **Nastavení**.
2. Stiskněte **Připojit do sítě**.
3. Stiskněte **Připojit automaticky (WPS)**.
4. Potvrďte upozornění na displeji.

Spotřebič se nyní pokouší spojit s domácí sítí. Na displeji bliká ᯤ.

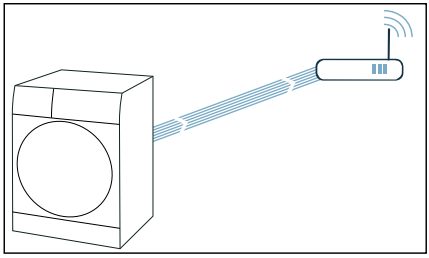

5. Během následujících 2 minut aktivujte funkci WPS na routeru své domácí sítě.

6. Potvrďte upozornění na displeji.
Pokud proběhlo úspěšné spojení spotřebiče s domácí sítí, zobrazí se na displeji **Váš spotřebič je připojený k vaší domácí síti.** a ⌔ trvale svítí.

Upozornění: Pokud se nepodařilo navázat spojení, zkontrolujte, zda se spotřebič nachází v dosahu domácí sítě. Zopakujte automatické spojení nebo proveďte manuální spojení.

Manuální spojení s domácí sítí

Krok 2.2

Ujistěte se, že se nacházíte v menu Home Connect. ⟶ *Strana 37*

1. Stiskněte **Nastavení**.
2. Stiskněte **Připojit do sítě**.
3. Stiskněte **Připojit manuálně**.

Spotřebič nyní vytvoří vlastní síť WLAN s názvem (SSID) **HomeConnect**.

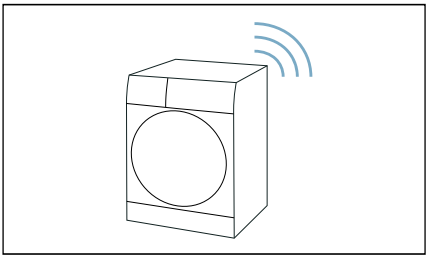

4. Na mobilním zařízení vyvolejte nastavení WLAN.
5. Spojte mobilní zařízení se sítí WLAN **HomeConnect** a zadejte heslo WLAN (Key) **HomeConnect**.
Vaše mobilní zařízení se nyní spojí se spotřebičem. Navazování spojení může trvat až 60 sekund.

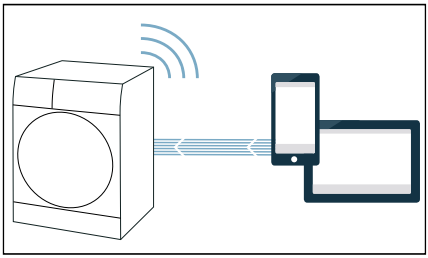

6. Potvrďte upozornění na displeji.
7. Po úspěšném připojení vyvolejte na mobilním zařízení aplikaci Home Connect.
8. V aplikaci Home Connect zadejte název sítě (SSID) a heslo (Key) **vaší domácí sítě** .
9. Následují poslední kroky v aplikaci Home Connect pro spojení spotřebiče.
10. Potvrďte upozornění na displeji.

Pokud proběhlo úspěšné spojení spotřebiče s domácí sítí, zobrazí se na displeji **Váš spotřebič je připojený k vaší domácí síti.** a ⌔ trvale svítí.

Upozornění: Pokud se nepodařilo navázat spojení, zkontrolujte, zda se spotřebič nachází v dosahu domácí sítě.Zopakujte manuální spojení.

Spojení s aplikací Home Connect

Krok 3

Když je spotřebič spojený s domácí sítí, můžete ho spojit s aplikací Home Connect.

Ujistěte se, že se nacházíte v menu Home Connect. ⟶ *Strana 37*

Ujistěte se, že jste otevřeli aplikaci Home Connect a jste přihlášení.

1. Stiskněte **Nastavení**.
2. Stiskněte **Připojit k aplikaci**.

Spotřebič se nyní pokouší spojit s aplikací Home Connect.

3. Jakmile se váš spotřebič zobrazí v aplikaci, postupujte podle posledních kroků v aplikaci Home Connect.
4. Potvrďte upozornění na displeji.

Upozornění: Pokud se nepodařilo navázat spojení, zkontrolujte, zda se vaše mobilní zařízení nachází v dosahu domácí sítě, resp. zda je k ní připojeno. Zopakujte spojení s aplikací Home Connect.

Řízení energie

Spotřebič můžete spojit se systémem Smart Energy (řízením energie).

Jakmile jste spotřebič spojili se systémem Smart Energy (řízením energie) a aktivovali jste **Flex. start**, můžete optimalizovat spotřebu energie tím, že se spotřebič spustí vždy teprve tehdy, když fotovoltaické zařízení vašeho domu dodává dostatečné množství energie nebo je výhodný tarif elektrického proudu.

Další informace a systémové požadavky pro používání řízení energie najdete na: **www.home-connect.com/ energymanagement**

Upozornění

- Systém Smart Energy (řízení energie) musí používat komunikační standard organizace EEBus Initiative.
- Předem si v návodu k použití systému Smart Energy (řízení energie) přečtěte, jak se spojí s vaším spotřebičem.

1. Stiskněte ⚙ .
2. Stiskněte **Připojit k zaříz. správy energie**.
   Spotřebič se nyní pokouší spojit se systémem Smart Energy (správa spotřeby energie). Po úspěšném připojení spotřebiče se na displeji zobrazí: **Váš spotřebič je úspěšně připojený k vašemu zařízení pro správu energie.**.
3. Stiskněte **Pokračovat**.
4. Aktivujte Flexstart, když se má spotřebič spustit pomocí systému Smart Energy System (řízení energie).

Stav

Podívejte se na stav spojení s domácí sítí, aplikací a řízením energie (v závislosti na vybavení spotřebiče).

Ujistěte se, že se nacházíte v menu Home Connect. ⟶ *Strana 37*

Stiskněte **Stav**.

Aktivace/deaktivace Wi-Fi

Pokud je spotřebič již spojený s domácí sítí, můžete na spotřebiči aktivovat nebo deaktivovat **Wi-Fi**.

Ujistěte se, že se nacházíte v menu Home Connect. ⟶ *Strana 37*

Stiskněte **Wi-Fi**.

Upozornění

- Pokud je váš spotřebič spojený s domácí sítí, Wi-Fi se automaticky aktivuje.
- Pokud je na spotřebiči aktivovaná Wi-Fi, spotřebič se automaticky nepřepne do pohotovostního režimu / standby.
- Pokud je Wi-Fi na spotřebiči vypnuto, není možný ani dálkový start, ani dálkové ovládání spotřebiče přes aplikaci Home Connect.
- Pokud je Wi-Fi vypnuto a váš spotřebič byl předtím spojen s vaší domácí sítí, při opětovném zapnutí Wi-Fi se spojení obnoví.
- Když aktivujete tuto funkci, zvýší se spotřeba energie oproti hodnotám uvedených v tabulce spotřeby.

Resetování síťových nastavení

Všechna síťová nastavení můžete resetovat.

Ujistěte se, že se nacházíte v menu Home Connect. ⟶ *Strana 37*

1. Stiskněte **Reset**.
Na displeji se zobrazí: **Chcete resetovat všechna síťová nastavení?**.
2. Stiskněte **Tovární nastavení**.

Upozornění: Pokud chcete spotřebič znovu používat pomocí aplikace Home Connect, musíte ho znovu spojit s domácí sítí a aplikací Home Connect.

Aktualizace softwaru

Na spotřebiči můžete aktualizovat software Home Connect. Když je k dispozici nová aktualizace softwaru, zobrazí se na displeji upozornění: **Je k dispozici aktualizace softwaru. Chcete spustit instalaci?**

Nainstalujte aktualizaci přímo pomocí **odkazu na displeji** nebo následovně **manuálně**:

1. Stiskněte ⚙ .
2. Stiskněte **Aktualizace softwaru**.
Software Home Connect je nyní aktualizovaný.
3. Potvrďte upozornění na displeji.

Upozornění: Pokud není k dispozici aktualizace softwaru, zobrazí se na displeji **Máte nejaktuálnější verzi softwaru.**

Upozornění: Aktualizace softwaru může trvat několik minut. Během aktualizace spotřebič nevypínejte.

Upozornění k ochraně údajů

Při prvním spojení spotřebiče se sítí WLAN připojené k internetu přenese váš spotřebič níže uvedené kategorie údajů na server Home Connect (první registrace):

- Jednoznačná identifikace spotřebiče (sestávající z kódů spotřebiče a MAC adresy vestavěného komunikačního modulu Wi-Fi).
- Bezpečnostní certifikát komunikačního modulu Wi-Fi (pro informačně-technické jištění spojení).
- Aktuální verze softwaru a hardwaru vašeho domácího přístroje.
- Stav případného předchozího resetování na nastavení z výroby.

Tato první registrace připraví používání funkcí Home Connect a je nutná teprve v okamžiku, kdy budete chtít funkce Home Connect poprvé použít.

Upozornění: Upozorňujeme, že funkce Home Connect lze používat pouze ve spojení s aplikací Home Connect. Informace o ochraně údajů si můžete vyvolat v aplikaci Home Connect.

Prohlášení o shodě

Společnost BSH Hausgeräte GmbH tímto prohlašuje, že spotřebič s funkcí Home Connect je v souladu se základními požadavky a ostatními příslušnými ustanoveními směrnice 2014/53/EU.

Podrobné prohlášení o shodě RED najdete na internetu na www.siemens-home.bsh-group.com na stránce vašeho spotřebiče mezi doplňujícími dokumenty.

CE

Pásmo 2,4 GHz: max. 100 mW

i-DOS Inteligentní dávkovací systém

Inteligentní dávkovací systém v násypce na prací prostředky

i-Dos Inteligentní **dáv**kovací systém

Váš spotřebič je vybaven inteligentním systémem dávkování tekutých pracích prostředků a aviváže.

Pro tento účel jsou dostupné dávkovače i-Dos ✎ a ❀/✎ v zásuvce na prací prostředek. Můžete si zvolit, chcete-li používat jeden tekutý prací prostředek a jednu aviváž, nebo dva tekuté prací prostředky.Můžete změnit dávkovač i-Dos z aviváže na tekutý prací prostředek. → *Strana 35*

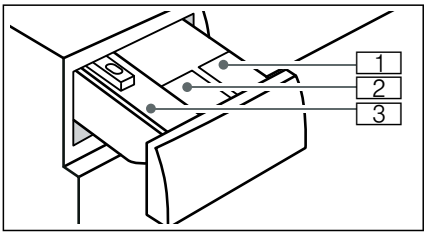

1 Dávkovač ✎ (1,3 l) na tekutý prací prostředek
2 Dávkovač ❀/✎ (0,5 l) na aviváž nebo tekutý prací prostředek
3 Dávkovač pro ruční dávkování

Dávkovač i-Dos určuje optimální množství pracího prostředku a/nebo aviváže podle zvoleného programu nebo nastavení.

Uvedení do provozu/naplnění dávkovacích zásobníků

Při výběru pracího a ošetřovacího prostředku se řiďte pokyny výrobce. Pro všechny barevné textilie z bavlny a syntetických vláken, které lze prát v pračce, doporučujeme tekuté univerzální prací prostředky a prací prostředky na barevné prádlo.

Upozornění

- Používejte pouze samostatně tekoucí tekuté výrobky, u kterých výrobce doporučuje dávkování do násypky na prací prostředky.
- Různé tekuté prací prostředky nemíchejte. Při změně tekutého pracího prostředku (typ, výrobce...) dávkovací zásobník úplně vyprázdněte a vyčistěte.
- Nepoužívejte žádné prostředky obsahující rozpouštědla, leptavé nebo plynotvorné prostředky (např. tekuté bělidlo).
- Nemíchejte prací prostředek a aviváž.
- Nepoužívejte příliš dlouho skladované a silně zhoustlé výrobky.
- Abyste zabránili zaschnutí, nenechávejte plnicí víčko příliš dlouho otevřené.

Plnění dávkovacích zásobníků:

Víka dávkovače v zásuvce na prací prostředek jsou označena těmito symboly:

- ✎ Standardní/univerzální tekutý prací prostředek
- ❀/✎ Aviváž nebo tekutý prací prostředek

1. Otevřete zásuvku na prací prostředek.
2. Otevřete víko(a) dávkovače.

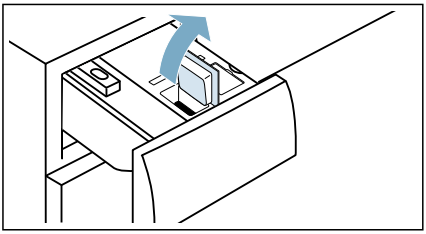

3. Přidejte tekutý prací prostředek a/nebo aviváž. Nepřekračujte značku **max** náplně.

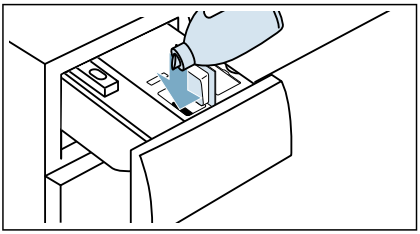

4. Zavřete víko(a) dávkovače.
5. Pomalu zcela zasuňte zásuvku na prací prostředek.

Každodenní používání

Inteligentní dávkování pracího prostředku a aviváže je nastaveno při výrobě pro všechny programy, které inteligentní dávkování umožňují.

Velikost dávky je přednastavena na **Málo** pro tekuté prací prostředky ✎ a na **Středně** pro aviváž ❀.Je možné ji upravit jednotlivě pro každý program. ⟶ *Strana 30*

Kromě inteligentního dávkování lze prostřednictvím dávkovače pro ruční dávkování manuálně přidat do praní aditiva (např. odstraňovač skvrn).

Můžete provést tato nastavení:

- Aktivovat/deaktivovat automatické dávkování pro ✎/❀ a upravit velikost dávky. ⟶ *Strana 30*
- Upravit základní dávkování i-Dos.⟶ *Strana 35*

Upozornění

- Snížit základní dávkování, pokud používáte vysoce koncentrovaný prací prostředek.
- Pokud při praní opakovaně dochází ke vzniku velkého množství pěny, zkontrolujte základní dávkování a nastavení intenzity dávkování. Některé druhy tekutých pracích prostředků mohou také způsobovat vznik nadměrného množství pěny. Pokud je vaše nastavení základního dávkování a intenzity dávkování v pořádku, doporučujeme vám použít jiný prací prostředek.
- Změny zůstanou zachovány i po vypnutí spotřebiče.

Je-li při zvoleném inteligentním dávkování množství náplně v dávkovači pod minimální hladinou, zobrazí se tato informace na dotykovém displeji.

Upozornění: Nepřejete-li si již používat dávkovače i-Dos a nechcete, aby se vám tato zpráva opakovaně zobrazovala, můžete nastavit inteligentní dávkování na „Vypnout“ dotykem tlačítka **i-Dos** ✎. ⟶ *Strana 30*

Stejný tekutý prostředek nebo aviváž je možné přidat kdykoli. Chcete-li použít jiný produkt, doporučujeme vám nejprve dávkovač vyčistit.

V případě nutnosti upravte základní dávkování. ⟶ *Strana 35*

Manuální dávkování

U programů, u kterých není možné inteligentní dávkování nebo pokud si to přejete (potom nastavte inteligentní dávkování na vypnuté), se prací prostředek přidá do levé komory.

Kromě toho lze zde dodatečně k inteligentnímu dávkování, také dávkovat pomocné prací prostředky, např. změkčovadla, bělicí prostředky nebo sůl na skvrny.

⚠ Varování
Podráždění očí/pokožky!
Při otevírání násypky na prací prostředky za provozu může prací/ošetřovací prostředek vystříknout. Násypku otevírejte opatrně.
Při kontaktu s pracím/ošetřovacím prostředkem důkladně vypláchněte oči, resp. omyjte pokožku.
Při pozření vyhledejte lékařskou pomoc.

Pozor!
Poškození spotřebiče
Čisticí prostředky a prostředky pro ošetření prádla před praním (např. prostředky na skvrny, spreje před praním...) mohou poškodit povrch spotřebiče, pokud se na něj dostanou. Dbejte na to, aby se tyto prostředky nedostaly na povrch spotřebiče. Případné zbytky spreje a jiné zbytky/kapky okamžitě otřete vlhkým hadrem.

Upozornění
- Při dávkování všech pracích/pomocných a čisticích prostředků bezpodmínečně dodržujte pokyny výrobce.
- Při manuálním dávkování pracího prostředku nedávkujte žádný prací prostředek navíc pomocí inteligentního dávkování (inteligentní dávkování nastavte na vypnuté). Zabráníte tak předávkování a tvorbě pěny.
- Husté aviváže a škroby zřeďte vodou, zabráníte tak ucpání.

Dávkování a plnění pracích prostředků:

1. Vytáhněte zásuvku na prací prostředek.

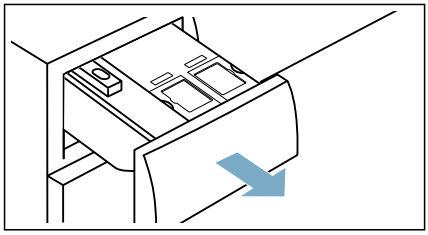

2. Do přihrádky na ruční dávkování přidejte vhodné množství, v závislosti na:
   - Zašpinění
   - Tvrdosti vody (zeptejte se vodárenského podniku)
   - Množství prádla
   - Pokynech výrobce

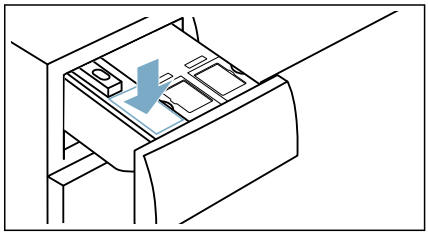

3. Zavřete zásuvku na prací prostředek.

Prádlo

Ochrana vašeho prádla a spotřebiče

Pozor!
Poškození spotřebiče/textilií
Cizí předměty (např. mince, kancelářské sponky, jehly, hřebíky) mohou poškodit prádlo nebo součásti spotřebiče.

Při přípravě prádla dodržujte následující pokyny:

- Při dávkování pracích prostředků, čisticích prostředků, aviváží a pomůcek pro čištění se vždy řiďte pokyny výrobce.
- Nepřekračujte maximální náplň. Přeplnění nepříznivě ovlivňuje výsledek praní.
- Zamezte kontaktu pracích a čisticích prostředků pro předpírku prádla (např. odstraňovače skvrn, předpírací spreje) s povrchem spotřebiče. Zbytky spreje a jiné pozůstatky / kapičky okamžitě odstraňte vlhkým hadrem.
- Vyprázdněte všechny kapsy.Odstraňte všechny cizí předměty.
- Odstraňte kovové části (kancelářské sponky atd.).
- Kalhoty, úplety a pletené textilie, např. svetry, trička nebo mikiny, by měly být obráceny vnitřkem ven.
- Přesvědčte se, že vyztužené podprsenky lze prát v pračce.
- Jemné tkaniny perte v síťce/vaku (punčochové kalhoty, vyztužené podprsenky atd.).
- Zapněte zipy, povlaky.
- Odstraňte kartáčem písek z kapes a límců.
- Odstraňte záclonové úchytky nebo je vložte do síťky/vaku.

Třídění prádla

Roztřiďte prádlo podle pokynů a informací výrobce na informačních štítcích v závislosti na:

- typ tkaniny/vlákna
- barva
  Upozornění: Může dojít k obarvení prádla. Bílé a barevné prádlo perte odděleně. Nové barevné prádlo perte poprvé odděleně.
- Zašpinění
  Perte dohromady prádlo se stejnou úrovní zašpinění.
  Několik příkladů stupňů zašpinění najdete v kapitole
  - **Lehká**: Není nutná předpírka; je-li to nutné, zvolte nastavení **varioSpeed**.
  - **Normální**
  - **Těžké**: Vložte méně prádla, nutná předpírka nebo namočení prádla předem.
  - **Skvrny**: Skvrny odstraňte/ošetřete předem, dokud jsou čerstvé. Nejprve je navlhčete mýdlovou vodou; nedřete je. Pak vyperte prádlo s vhodným programem. Odolné nebo zaschlé skvrny lze někdy odstranit teprve po několikerém praní.
- Symboly na informačních štítcích

	Vhodné pro běžný prací proces; např. program Bavlna
	Je nutný jemný prací proces; např. program Nemačkavé prádlo
	Je nutný vysoce jemný prací proces; např. program Jemné/hedvábí
	Vhodné pro ruční praní; např. program Vlna
	Neperte v pračce.

Škrobení

Upozornění: Prádlo by se nemělo ošetřovat aviváží.

1. Zapněte spotřebič.
2. Zvolte program **Máchání**.
3. Nadávkujte tekutý škrob podle údajů výrobce manuálně do levé komory (příp. ji napřed vyčistěte).
4. Klepněte na tlačítko ▷II.

Barvení/bělení

Barvení lze provádět pouze v rozsahu běžném v domácnosti. Sůl může poškodit ušlechtilou ocel! Dodržujte pokyny výrobce barvicího prostředku.

Neodbarvujte ve spotřebiči prádlo.

Prací prostředek

Správná volba pracího prostředku

Štítek s pokyny je rozhodující pro volbu správného pracího prostředku, teploty a způsobu zpracování prádla. ⟶ Viz také www.sartex.ch.

Pokud navštívíte www.cleanright.eu, naleznete další informace o pracích prostředcích, avivážích a čisticích prostředích pro domácí použití.

- **Standardní prací prostředek s optickými zjasňovači**
  Vhodné vyvářené bílé prádlo zhotovené z lněného vlákna nebo bavlny
  Program: Bavlna/
  studené – max. 90 °C
- **Prací prostředek pro barvy bez bělení nebo optického zjasňovače**
  Vhodné barevné prádlo zhotovené z lněného vlákna nebo bavlny
  Program: Bavlna/
  studené – max. 60 °C
- **Prací prostředek pro barevné/ jemné tkaniny bez optického zjasňovače**
  Vhodné barevné prádlo zhotovené z lehce pratelných vláken, syntetických vláken
  Program: Lehce pratelné /
  studené – max. 60 °C
- **Prací prostředek pro jemné tkaniny**
  Vhodné pro jemné látky, hedvábí nebo viskózu
  Program: Jemné/hedvábí/
  studené – max. 40 °C
- **Prací prostředek pro vlněné příze**
  Vhodné pro vlnu
  Program vlna/
  studené – max. 40 °C

Úspora energie a pracího prostředku

Při mírně a normálně zašpiněném prádle můžete šetřit energii (snížením teploty praní) a prací prostředky:

Úspora	Zašpinění/upozornění
Snížená teplota a menší množství pracího prostředku podle doporučeného dávkování	**Mírné** Není vidět žádné zašpinění a skvrny. Z oděvů je cítit tělesný pach, např.: ■ lehké letní/sportovní oděvy (nošené několik hodin) ■ trika, košile, halenky (nošené až 1 den) ■ povlečení a ručníky pro hosty (používané 1 den)
	Normální Viditelné zašpinění/nebo viditelné malé množství skvrn, např.: ■ trika, košile, halenky (propocené, několikrát nošené) ■ ručníky, povlečení (používané až 1 týden)
Teplota podle visačky a množství pracího prostředku podle doporučeného dávkování/ silné zašpinění	**Silné** Znečistění a/nebo skvrny jsou jasně patrné, např. utěrky na nádobí, dětské prádlo, pracovní oděvy

Upozornění: Při dávkování všech pracích/pomocných/ošetřujících a čisticích prostředků bezpodmínečně dodržujte pokyny výrobce a upozornění.

Přehled programů

Volitelný program

Program / typ praní	Volitelné možnosti / informace
Název programu Stručné vysvětlení programu a pro jaké textilie je vhodný.	Max. náplň v kg
	volitelná teplota* ve °C
	volitelná rychlost odstřeďování* v ot/min
	volitelné nastavení a možnosti programu*
	Automatické dávkování Volitelný ✓, nevolitelný –
Bavlna Pro praní normálně až silně zašpiněných bavlněných nebo lněných oděvů.	Max. náplň 10 kg / 5**kg
	Stud. – 90 °C
	400–1 400 ot/min
	, , , , , , , , ,
	, ✓, ✓
Nemačkavé prádlo Pro praní snadno udržovatelného prádla.	Max. náplň 4 kg
	Stud. – 60 °C
	400–1 200 ot/min
	, , , , , , , , ,
	, ✓, ✓
Mix Pro praní různých textilií (bavlny, umělých vláken a směsových tkanin) v jednom pracím cyklu. Vhodné pro mírně a normálně zašpiněné prádlo.	Max. náplň 4 kg
	Stud. – 40 °C
	400–1 400 ot/min
	, , , , , , , , ,
	, ✓, ✓

* v závislosti na zvoleném modelu a programu.
** snížená náplň s **varioSpeed**.

Program / typ praní	Volitelné možnosti / informace
Jemné/hedvábí Pro praní choulostivých textilií, jako hedvábí, saténu nebo viskózy. Snížená rychlost odstřeďování pro optimální péči o prádlo.	Max. náplň 2 kg Stud. – 40 °C Vypnuto – 800 ot/min , , , , , , , , , , , ✓, ✓
Vlna Pro jemné praní textilií z vlny, např. kašmíru nebo ovčí vlny. Pomalý pohyb bubnu pro zabránění plstnatění a sražení. Mimořádně šetrný program vhodný pro textilie, u kterých se doporučuje ruční praní. Důrazně doporučujeme používání pouze pracího prostředku na vlnu.	Max. náplň 2 kg Stud. – 40 °C Vypnuto – 800 ot/min , -, ✓
Jeans/tmavé prádlo Pro šetrné praní tmavého prádla, např. džínů. Prádlo perte naruby. Velké množství vody pro optimální výsledek máchání. Snížená rychlost odstřeďování pro optimální péči o prádlo. Doporučujeme používání tekutého pracího prostředku.	Max. náplň 3,5 kg Stud. – 40 °C 400–1 200 ot/min , , , , , , , , , , , ✓, ✓
Košile/halenky Pro praní košil a halenek z bavlny, lnu nebo směsových tkanin. Snížená rychlost odstřeďování pro zabránění pomačkání.	Max. náplň 2 kg Stud. – 60 °C 400–800 ot/min , , , , , , , , , , , ✓, ✓

* v závislosti na zvoleném modelu a programu.
** snížená náplň s **varioSpeed**.

Program / typ praní	Volitelné možnosti / informace
Outdoor/impregnace Pro šetrné praní voděodolných a prodyšných textilií. Doporučujeme používání speciálního pracího prostředku. Nepoužívejte aviváž a před spuštěním odstraňte případné zbytky aviváže z dávkovače aviváže. 1. Zvolte program. **Upozornění** – Pro spuštění impregnačního cyklu toto standardní nastavení neměňte. Před impregnačním cyklem se program zastaví. – Chcete-li prádlo pouze prát, zrušte volbu **Udržet máchání**, je-li to nutné. Program se potom před impregnačním cyklem nezastaví a doběhne do konce. 2. Pro praní prádla použijte speciální prací prostředek vhodný pro outdoorové tkaniny; přidejte správnou dávku do levé přihrádky podle pokynů výrobce. Přihrádku předem důkladně vyčistěte. 3. Spusťte program. Program se zastaví před impregnačním cyklem (podle nastavení **Udržet máchání**). 4. Pro impregnaci prádla přidejte do Dávkovač pro ruční dávkování dávku impregnačního prostředku (max. 170 ml). 5. Stiskněte tlačítko ▷II pro pokračování programu. Podle pokynů výrobce proveďte následnou úpravu prádla.	Max. náplň 1 kg Stud. – 40 °C 400–800 ot/min , , , , , , , -
Přikrývky Pro šetrné praní přikrývek z mikrovlákna, polštářů a oděvů plněných peřím nebo syntetickými vlákny. Větší kusy perte samostatně. Doporučujeme úsporné dávkování pracího prostředku na jemné prádlo.	Max. náplň 2,5 kg Stud. – 60 °C 400–1 200 ot/min , , , , , -
Hygiena mix Pro praní bavlněných a lněných textilií s mimořádně vysokými hygienickými nároky (např. pro alergiky).	Max. náplň 6,5 kg Stud. – 60 °C 400–1 400 ot/min , , , , , , , , , ✓, ✓

* v závislosti na zvoleném modelu a programu.
** snížená náplň s **varioSpeed**.

Program / typ praní	Volitelné možnosti / informace
Záclony Pro praní těžkých a lehkých závěsů a záclon. Snížená rychlost odstřeďování zabraňuje pomačkání. Doporučujeme používání speciálního pracího prostředku.	Max. náplň 3,5 kg Stud. – 40 °C Vypnuto – 800 ot/min , , , , , , , , , ✓, ✓
myTime Dobu trvání programu lze nastavit individuálně. Pro praní různých textilií (bavlny, umělých vláken a směsových tkanin) v jednom pracím cyklu. Dobu trvání tohoto pracího programu lze nastavit ručně od 20 minut na maximálně 60 minut v krocích po 10 minutách. **Upozornění:** Délku pracího programu lze zvýšit pomocí **Máchání plus**.	Max. náplň 2 kg Stud. – 40 °C 400–1 200 ot/min , , , , ✓, ✓
Rychlý 15' Pro rychlé osvěžení mírně zašpiněného prádla (z bavlny, umělých vláken a směsových tkanin) za 15 minut.	Max. náplň 2 kg Stud. – 40 °C 400–1 200 ot/min , , ✓, ✓
Auto Pro praní odolných textilií (bavlny, umělých vláken) v jednom pracím cyklu. Program rozpozná druh textilie a stupeň zašpinění a automaticky přizpůsobí dobu praní, množství pracího prostředku a vody. Výchozí teplota je 40 °C.	Max. náplň 6 kg - - , , , ✓, ✓
Auto jemný Pro praní choulostivých textilií (bavlny, umělých vláken) v jednom pracím cyklu. Program rozpozná druh textilie a stupeň zašpinění a automaticky přizpůsobí dobu praní, množství pracího prostředku a vody. Výchozí teplota je 30 °C.	Max. náplň 3,5 kg - - , , , ✓, ✓

* v závislosti na zvoleném modelu a programu.
** snížená náplň s **varioSpeed**.

Program / typ praní	Volitelné možnosti / informace
Bavlna Eco Pro praní normálně zašpiněných bavlněných oděvů při optimalizované spotřebě energie a vody.	Max. náplň 10 kg
	Stud. – 90 °C
	400–1 400 ot/min
	, , , , , , ,
	, ✓, ✓
Máchání Pro samostatné máchání a odstřeďování prádla.	-
	-
	Vypnuto – 1 400 ot/min
	, , , ,
	-, ✓
Odstřeďování Pro samostatné odstřeďování prádla.	-
	-
	Vypnuto – 1 400 ot/min
	,
	-, -
Odčerpání Pro samostatné odčerpání veškerých zbytků vody v pračce, např. po zastavení po máchání.	-
	-
	-
	-
	-, -
Čištění bubnu Pro antibakteriální čištění bubnu pračky a propláchnutí přívodu a odtoku vody. **Upozornění:** Při dávkování prostředku vždy postupujte podle pokynů výrobce.	-
	-
	1 200 ot/min
	-, –

* v závislosti na zvoleném modelu a programu.
** snížená náplň s **varioSpeed**.

Snímače

Systém detekce nevyváženého naplnění

Automatický systém kontroly rovnoměrného rozložení prádla detekuje nevyváženost a opakovaným náběhem odstřeďování zajišťuje rovnoměrné rozložení prádla.

V případě velmi nerovnoměrného rozložení prádla se z bezpečnostních důvodů sníží rychlost odstřeďování nebo se odstřeďování neprovede.

Upozornění: Do bubnu dejte malé a velké kusy prádla.

Aquasenzory

podle programu a modelu

Aquasenzor kontroluje během máchání stupeň zakalení (zakalení je způsobeno nečistotami a zbytky pracího prostředku). V závislosti na zakalení vody se stanoví doba trvání a počet máchacích cyklů.

Čištění a údržba

Varování

Nebezpečí usmrcení!

Hrozí úraz elektrickým proudem při dotyku součástí pod napětím.
Stiskněte tlačítko ⏻ a odpojte napájecí zástrčku.

Pozor!

Nebezpečí požáru a výbuchu!

Při čištění se mohou uvolňovat toxické výpary z čisticích prostředků, které obsahují rozpouštědla, např. čisticí rozpouštědlo.
Nepoužívejte čisticí prostředky, které obsahují rozpouštědla.

Pozor!

Spotřebič může být poškozený!

Čisticí prostředky, které obsahují rozpouštědla, např. čisticí rozpouštědla, mohou poškodit povrch a komponenty spotřebiče.
Nepoužívejte čisticí prostředky, které obsahují rozpouštědla.

Plášť / ovládací panel

- Ihned odstraňte zbytky pracího a čisticího prostředku.
- Otřete měkkým, vlhkým hadrem.
- Nepoužívejte abrazivní tkaniny, houby nebo čisticí prostředky (čističe ušlechtilé oceli).
- Nečistěte spotřebič vodní sprchou.

Buben

Používejte čisticí prostředky bez chlóru, nepoužívejte ocelovou drátěnku.

Při zápachu v pračce, resp. pro čištění bubnu nechte bez prádla proběhnout program **Čištění bubnu**.

Odstraňování vodního kamene

Při správném dávkování pracího prostředku není odstraňování vodního kamene nutné. V případě potřeby ho provádějte podle údajů výrobce prostředku na odstraňování vodního kamene. Vhodné prostředky na odstraňování vodního kamene si můžete zakoupit na našich internetových stránkách nebo u zákaznického servisu.

Násypka na prací prostředky i-Dos a její přihrádka

1. **Vyprázdnění dávkovače:**
   Zásuvku na prací prostředek je možné úplně vyjmout, abyste mohli vyprázdnit a vyčistit dávkovače. Dávkovače jsou vybaveny vypouštěcími otvory se snímatelným těsnicím uzávěrem na přední části. Pro vyprázdnění dávkovače nejprve vyjměte jeho rukojeť, jak je vyobrazeno níže:
   a) Vytáhněte zásuvku na prací prostředek.

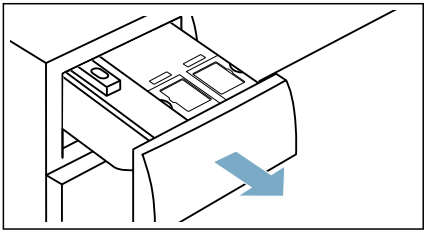

b) Zatáhněte za západku (A) na zadní straně rukojeti zásuvky (ve středu spodní části) mírně k sobě. Tím se uvolní rukojeť zásuvky (B), kterou poté můžete pohybem vzhůru sejmout.

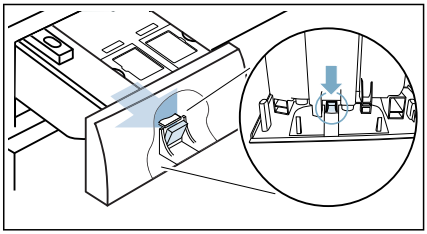

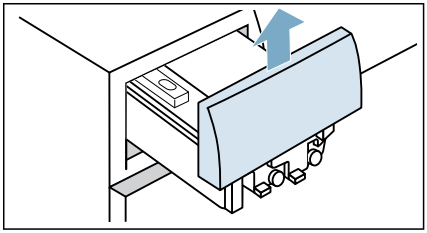

Upozornění: Rukojeť zásuvky vraťte na místo, až dokončíte čištění.

c) Opatrně sejměte těsnicí uzávěr dávkovače a vyprázdněte jeho obsah do vhodné nádoby.

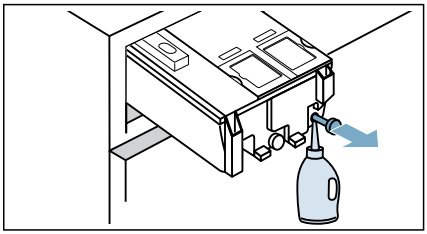

d) Poté těsnicí uzávěr zasuňte zpět na místo.

2. **Čištění dávkovače / zásuvky na prací prostředek:**
   a) Stlačte západku a zásuvku zcela vyjměte.

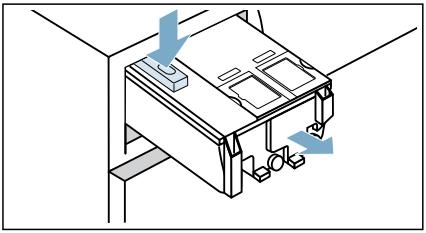

   b) Opatrně sejměte kryt zásuvky.

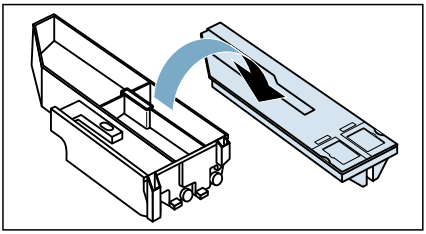

Pozor!
Nebezpeční poškození zásuvky na prací prostředek.
Zásuvka na prací prostředek obsahuje elektrické díly. Pokud se dostanou do styku s vodou, může dojít k jejich poškození.
– Kryt nemyjte v myčce a neponořujte jej do vody.

– Konektor na zadní straně zásuvky chraňte před vodou, zbytky pracího prostředku a aviváže; v případě nutnosti očistěte vnější povrch měkkým vlhkým hadříkem. Před navrácením na místo jej osušte.

   c) Zásuvku a kryt očistěte měkkým vlhkým hadříkem nebo ruční sprchou. Vnitřní prostor očistěte rovněž měkkým vlhkým hadříkem.

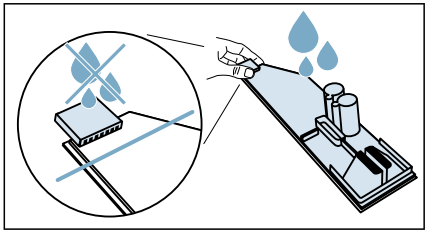

   d) Zásuvku a kryt osušte a znovu spojte.

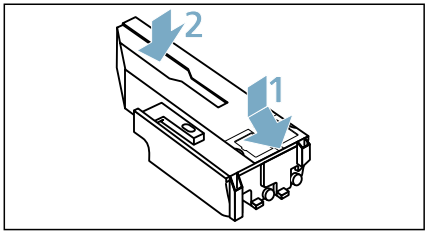

   e) Rukojeť zásuvky zatlačte seshora zpět na místo, dokud neuslyšíte klinutí.

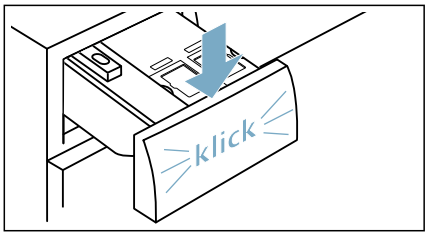

   f) Zcela zasuňte zásuvku na prací prostředek.

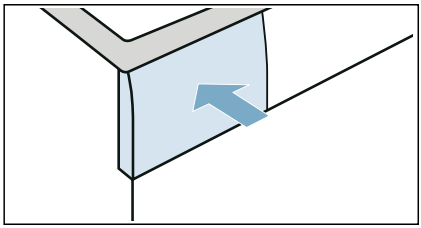

Vypouštěcí čerpadlo je ucpané

Upozornění: Zavřete kohoutek, aby nepřitékala další voda a voda ze spotřebiče byla odčerpána čerpadlem.

⚠ **Varování**
Nebezpečí opaření!
Při praní za vysokých teplot se voda velmi ohřeje. Při styku s horkou vodou se můžete opařit.
Nechte vodu vychladnout.

1. Stiskněte tlačítko ⏻. Odpojte napájecí zástrčku.
2. Otevřete servisní kryt.

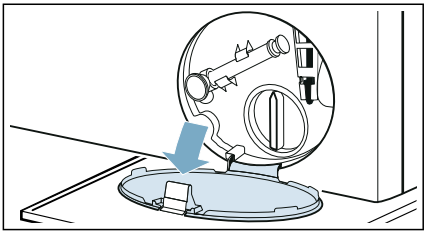

3. Uvolněte vypouštěcí hadici z uchycení.
   Sejměte těsnicí krytku a nechte vodu vytéct do vhodné nádoby.
   Vraťte zpět těsnicí krytku a umístěte vypouštěcí hadici zpět do uchycení.

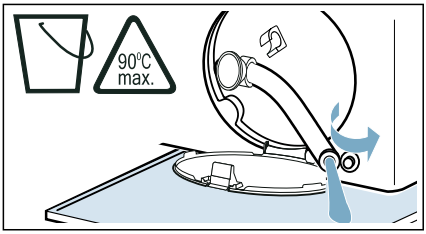

4. Opatrně vyšroubujte víčko čerpadla, zbytková voda může vytéct.
   Vyčistěte vnitřek, závit krytu čerpadla a pouzdro čerpadla. Oběžné kolo ve vypouštěcím čerpadle se musí otáčet.

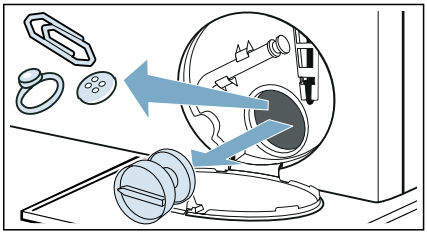

5. Nasaďte a našroubujte víčko čerpadla. Rukojeť musí být ve svislé poloze.

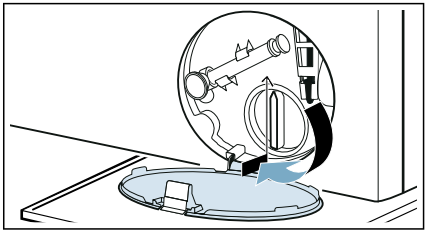

6. Zavřete servisní kryt.

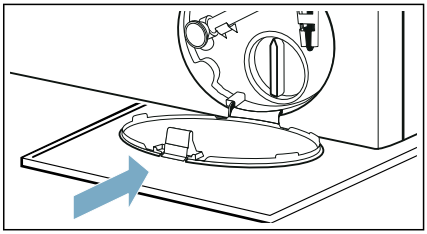

Upozornění: Aby nepoužitý prací prostředek při příštím praní nevtékal přímo do odpadu: Nalijte do přihrádky pro ruční dávkování přibližně 1 litry vody a spusťte program **Máchání**, **Odstřeďování** nebo **Odčerpání**.

Ucpaná odtoková hadice na sifonu

1. Stiskněte tlačítko ⏻.Odpojte napájecí zástrčku.
2. Uvolněte hadicovou sponu. Opatrně vyjímejte vypouštěcí hadici, zbytková voda může vytéct.
3. Vyčistěte vypouštěcí hadici a spojovací prvek sifonu.

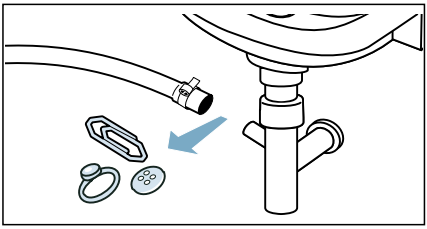

4. Znovu připojte vypouštěcí hadici a spoj zajistěte hadicovou sponou.

Filtr v přívodu vody je ucpaný

Uvolněte tlak vody v přívodní hadici.

1. Zavřete vodovodní kohoutek.
2. Zvolte libovolný program (kromě programu **Máchání**, **Odstřeďování** a **Odčerpání**).
3. Zvolte tlačítko ▷II. Nechte program běžet přibl. 40 sekund.
4. Stiskněte tlačítko ⏻.
5. Odpojte napájecí zástrčku.

Vyčistěte filtry.

1. Odpojte hadici ze zadní části spotřebiče.

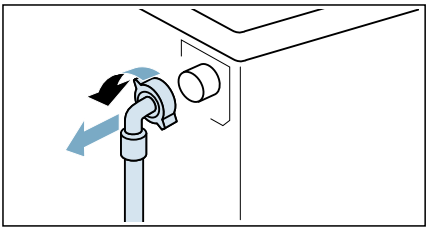

2. Vyjměte filtr kleštěmi.

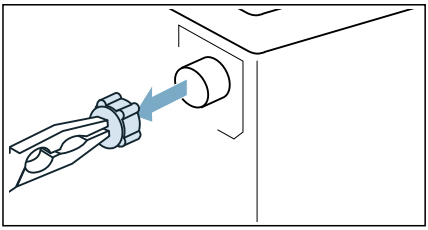

3. Vyčistěte filtr malým kartáčem.

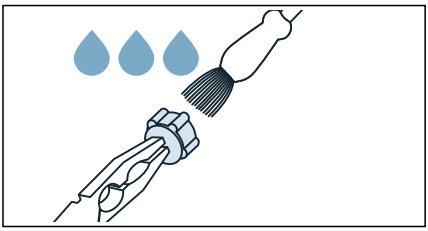

4. Připojte hadici a zkontrolujte její těsnost.

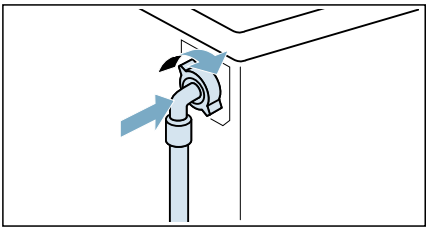

Závady a co s nimi

Nouzové uvolnění

Např. pří výpadku proudu

Program pokračuje po obnovení dodávky elektřiny.

Pokud je nutné prádlo vyjmout, lze dvířka spotřebiče otevřít takto:

Varování
Nebezpečí opaření!
Pokud perete při vysokých teplotách, hrozí nebezpečí opaření při styku s horkou vodou a prádlem.
Pokud je to možné, nechte ho vychladnout.

Varování
Nebezpečí zranění!
Sahání do bubnu, dokud se otáčí, může vést ke zranění rukou.
Nesahejte do bubnu, pokud se otáčí.
Vyčkejte, dokud se buben nezastaví.

Pozor!
Poškození vodou!
Jakákoliv vytékající voda může způsobit škody.
Neotevírejte dvířka, pokud je za oknem vidět voda.

1. Stiskněte tlačítko ⏻.Odpojte napájecí zástrčku.
2. Otevřete servisní kryt.

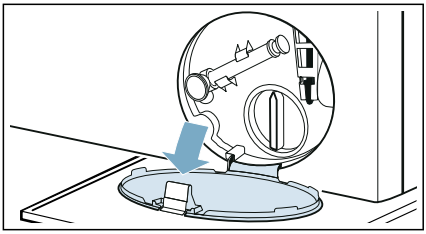

3. Na vypouštěcí hadici najdete vakuový zvon, sejměte jej.

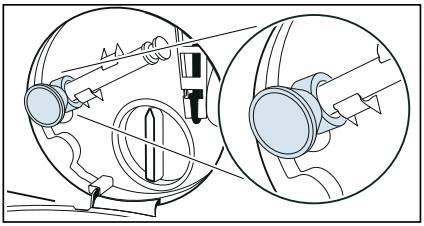

4. Vypusťte vodu. → *Strana 55*
5. Pomocí nářadí zatáhněte dolů nouzové odblokování a uvolněte je. Pomocí vakuového zvonu otevřete dveře.

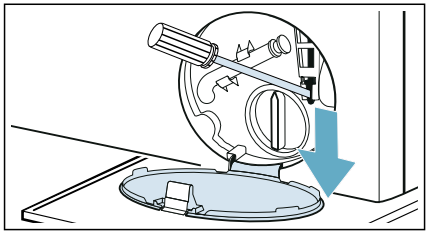

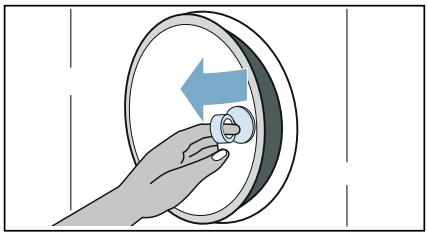

Závady a co s nimi.

Závady	Příčina/řešení
Ze spotřebiče uniká voda.	■ Správně připevněte vypouštěcí hadici nebo ji vyměňte. ■ Utáhněte závit na přívodní hadici.
Spotřebič se neplní vodou.	■ Program se nespustí? ■ Je vodovodní kohoutek otevřený? ■ Nemůže být ucpaný filtr v přívodu vody? ⟶ *"Filtr v přívodu vody je ucpaný" na straně 56* ■ Není přívodní hadice zalomená nebo přiskřípnutá?
Prášek/aviváž se nedávkuje.	■ Je spotřebič naplněný vodou? ■ Jsou prášek/aviváž zatuhlé v dávkovači/dávkovačích? ■ Je i-Dos čerpadlo blokované? Dávkovač/dávkovače vyprázdněte a nalijte do nich vodu o teplotě asi 50 °C. Dávkovače nenaplňujte pod značku **max.** a namočte asi na hodinu. Poté dávkovač/dávkovače vyprázdněte a znovu nalijte prášek/aviváž. Pokud nedokážete chybu odstranit sami, obraťte se na zákaznický servis.
Do dávkovače(ů) byl naplněn špatný prací/avivážní prostředek.	Dávkovač(e): **1.** Vyprázdněte a vyčistěte. **2.** Znovu naplňte.
Prací/avivážní prostředek v dávkovači ztuhl.	Vyčistěte a znovu naplňte dávkovače.
Dvířka nelze otevřít.	■ Je aktivovaná bezpečnostní funkce. Zastavit program? ■ Lze dvířka otevřít pouze pomocí nouzového odblokování? ⟶ *"Nouzové uvolnění" na straně 57* ■ Je aktivovná dětská pojistka? Pro deaktivaci držte prosím stisknutý symbol pojistky 3 vteřiny. ■ Příliš vysoká teplota vody. Počkejte prosím, dokud se nerozsvítítlačítko dvířek, a zkuste to znovu. ■ Příliš vysoká hladina vody. Nejprve spusťte program „odčerpání“. ■ Buben se zastavuje. Počkejte prosím, dokud se nerozsvítítlačítko dvířek, a zkuste to znovu. ■ Otevírání dvířek je přehřáté. Počkejte prosím, dokud se nerozsvítí tlačítko dvířek, a zkuste to poté znovu. ■ Dvířka jsou zablokovaná. Odstraňte překážející předměty z prostoru dvířek a zkuste to znovu. ■ Probíhá program. Přerušte prosím program a zkuste to znovu.
Program se nespustí.	■ Dotkli jste se tlačítka ▷II nebo jste zvolili čas ⏲ **Odložený start**? ■ Jsou dvířka zavřená? ■ Přihrádka na prací prostředek je otevřená. Zavřete ji prosím. ■ Je aktivovná dětská pojistka? Pro deaktivaci držte prosím stisknutý symbol pojistky 3 vteřiny.

Závady	Příčina/řešení
Voda se nevypouští.	■ Nemůže být ucpané vypouštěcí čerpadlo? ⟶ *"Vypouštěcí čerpadlo je ucpané" na straně 55* ■ Nemůže být ucpaná vypouštěcí hadice v sifonu? ⟶ *"Ucpaná odtoková hadice na sifonu" na straně 56*
Není vidět vodu v bubnu.	Nejde o závadu – voda je pod viditelnou úrovní.
Výsledek odstřeďování není uspokojivý. Prádlo mokré / příliš vlhké.	■ Nejde o závadu – systém pro zjišťování nevyváženého naplnění přerušil odstřeďovací cyklus, protože prádlo je nerovnoměrně rozložené. Rozložte v bubnu pračky rovnoměrně malé a velké kusy prádla. ■ Zvolili jste **Načechrávání**? ■ Zvolili jste nastavení programu **Tiché praní** nebo program **Tiché praní** (v závislosti na modelu)? ■ Nejsou zvolené otáčky příliš nízké?
Opakovaně se spouští cyklus odstředění.	Nejde o závadu – systém pro zjišťování nevyváženého naplnění upravuje rovnováhu.
Program trvá déle než obvykle.	■ Nejde o závadu – systém pro zjišťování nevyváženého naplnění upravuje rovnováhu opakovaným vyvažováním prádla. ■ Nejde o závadu – je aktivní systém zjišťování pěny – byl zapnut cyklus máchání.
Ze zásuvky na prací prostředek může unikat pěna.	■ Automatické dávkování: i-Dos zkontrolujte nastavené dávkování a v případě potřeby snižte základní dávkování. V případě potřeby použijte jiný tekutý prací prostředek/aviváž. ■ Manuální dávkování: Použili jste příliš velké množství pracího prostředku? Při příštím praní použijte méně pracího prostředku. ■ Okamžitá činnost: Smíchejte jednu polévkovou lžíci aviváže s 1/2 litrem vody a směs nalijte do přihrádky pro manuální dávkování (není vhodné pro outdoorové oblečení, sportovní oblečení ani oblečení plněné peřím).
Délka programu se v průběhu cyklu praní mění.	Nejde o závadu – postup programu se optimalizuje pro konkrétní prací proces.Může se tím změnit doba trvání programu zobrazená na dotykovém displeji.
Zbytková voda v Dávkovač pro ruční dávkování pro aviváž.	Nejde o závadu – na účinnost aviváže to nemá vliv.
Tvorba zápachu, skvrn ve spotřebiči.	Spusťte program **Čištění bubnu** bez prádla. Přidejte prací prášek nebo prací prostředek obsahující bělicí prostředek. **Upozornění:** Aby nedocházelo k vzniku pěny, použijte pouze poloviční množství pracího prostředku, než doporučuje jeho výrobce. Nepoužívejte prací prostředky určené pro vlnu nebo jemné prádlo.
Opakované, intenzivní pěnění.	■ Zkontrolujte základní dávkování nebo inteligentní systém dávkování a nastavení intenzity dávkování. ■ V případě potřeby použijte jiný tekutý prací prostředek.

Závady	Příčina/řešení
Nelze se připojit k domácí síti.	■ Wi-Fi je vypnutá. Pro připojení k domácí síti zapněte Wi-Fi. Na displeji se musí objevit ⌔. ■ Wi-Fi je zapnutá, ale připojení k domácí síti nelze navázat.Zkontrolujte, zda je vaše domácí síť přístupná, nebo se k ní zkuste připojit znovu.
Připojení Home Connect nefunguje.	■ Řešení problémů s Home Connect můžete nalézt na www.home-connect.com. ■ Dostupnost funkce Home Connect závisí na dostupnosti služeb Home Connect (např. poskytnutí aplikace) ve vaší zemi.Služby Home Connect nejsou dostupné v každé zemi – další informace viz: www.home-connect.com.
Hlasité zvuky, vibrace a „pohyb“ spotřebiče během odstřeďování.	■ Je spotřebič vyrovnaný? ⟶ *"Vyrovnání" na straně 18* ■ Jsou nožičky spotřebiče upevněné? Zajistěte nožičky spotřebiče. ■ Odstranili jste přepravní pojistky? ⟶ *"Odstranění přepravních zámků" na straně 14*
Kontrolky dotykového displeje za chodu spotřebiče nefungují.	■ Nedošlo k výpadku elektrického proudu? ■ Spálily se pojistky? Nahoďte/vyměňte pojistky. ■ Pokud se závada opakuje, zavolejte zákaznický servis.
V prádle jsou zbytky tekutého pracího prostředku.	■ Některé prací prostředky bez fosfátu obsahují nerozpustné zbytky. ■ Zvolte **Máchání** nebo prádlo po vyprání vykartáčujte.
Další závady	Závadu můžete odstranit sami podle pokynů na displeji. Případně stiskněte tlačítko ⏻ a odpojte napájecí zástrčku. Zavřete vodovodní kohoutek a zavolejte zákaznický servis.

Poprodejní servis

Pokud nemůžete sami závadu odstranit, (⟶ *"Závady a co s nimi." na straně 58*), obraťte se prosím na náš poprodejní servis.

Vždy nalezneme vhodné řešení, aby se zamezilo zbytečným návštěvám techniků.

Poskytněte prosím poprodejnímu servisu číslo výrobku (číslo E) a výrobní číslo (FD) spotřebiče.

E-Nr. _____ **FD** _____

Číslo E	Číslo výrobku
FD	Výrobní číslo

Tyto informace naleznete (v závislosti na modelu):

- Na vnitřku vkládacích dvířek
- Na zadní straně přístroje

Důvěřujte zkušenostem výrobce.
Kontaktujte nás. Tak si můžete být jistí, že jsou opravy prováděny vyškolenými servisními pracovníky s použitím originálních náhradních dílů.

Tabulka hodnot spotřeby

Spotřeba energie a vody, doba trvání programu a zbytková vlhkost pro hlavní prací program
(přibližné hodnoty)

Program	Naplnění	Spotřeba energie*	Spotřeba vody*	Trvání programu*
Bavlna 20 °C	10 kg	0,39 kWh	90 l	3 h
Bavlna 40 °C	10 kg	1,29 kWh	90 l	3½ h
Bavlna Eco 40 °C **	5 kg	0,47 kWh	47 l	6 h
Bavlna Eco 60 °C **	5 kg	0,55 kWh	47 l	6 h
Bavlna Eco 60 °C **	10 kg	0,82 kWh	60 l	6½ h
Bavlna 60 °C	10 kg	1,55 kWh	90 l	3¼ h
Bavlna 90 °C	10 kg	2,75 kWh	106 l	3 h
Nemačkavé prádlo 40 °C	4 kg	0,85 kWh	62 l	2 h
Mix 40 °C	4 kg	0,66 kWh	45 l	1¼ h
Jemné/hedvábí 30 °C	2 kg	0,25 kWh	37 l	¾ h
Vlna 30 °C	2 kg	0,22 kWh	41 l	¾ h

Program	Přibližné informace o zbytkové vlhkosti** WM14U840... Max. 1 400 ot/min
Bavlna	48 %
Nemačkavé prádlo	40 %
Jemné/hedvábí	30 %
Vlna	45 %

Hodnoty určené podle EN60456.

* Dodržované hodnoty se mohou odchylovat od uvedených hodnot v závislosti na tlaku, tvrdosti vody a teplotě přívodní vody, teplotě prostředí, typu, množství a zašpinění prádla, použitém pracím prostředku, výpadcích dodávky elektřiny a zvolených doplňkových funkcích.

** Nastavení programu s maximální rychlostí odstřeďování pro testování a energetický štítek ve shodě se směrnicí EU 2010/30/EU se studenou vodou (15 °C).
Programy jsou vhodné pro praní standardně zašpiněných bavlněných tkanin s nejefektivnější kombinací spotřeby energie a vody.
Specifikace teploty programu je založena na teplotě uvedené na štítku tkanin. Skutečná teplota praní se může odchylovat od uvedené teploty programu z důvodu úspory energie. Účinnost praní odpovídá zákonným požadavkům.

** Informace o zbytkové vlhkosti založené na omezení rychlosti odstředění zvoleného programu a maximálním naplnění.

Technická data

Rozměry:

848 mm x 598 mm x 622 mm

(výška × šířka × hloubka)

Hmotnost:

83 kg

Elektrické připojení:

Jmenovité napětí 220-240V, 50 Hz

Minimální ochrana instalace (⊟)10 A

Jmenovitý výkon 1900-2300 W

Tlak vody:

100–1 000 kPa (1–10 bar)

Spotřeba energie v pohotovostním režimu:
0.18 W

Spotřeba energie ve stavu připraveno k použití (režim zapnuto):
0.18 W

Spotřeba energie při připojení do sítě (Wi-Fi) v pohotovostním režimu/trvání:

2.3 W / 20 mins

Aqua Stop Záruka Aqua-Stop

Pouze pro spotřebiče s Aqua-Stop

Kromě záručních nároků vůči prodejci, založených na kupní smlouvě, a naší záruce na spotřebič poskytneme kompenzaci za těchto podmínek:

1. Pokud voda způsobí poškození kvůli závadě našeho systému Aqua-Stop, budeme domácím zákazníkům kompenzovat způsobené škody.
2. Záruční závazek platí po životnost spotřebiče.
3. Podmínkou všech záručních nároků je, že spotřebič s Aqua-Stop musel být správně nainstalován a zapojen podle našich pokynů. To zahrnuje i správně osazený nástavec Aqua-Stop (originální příslušenství). Naše záruka nepokrývá vadné přívodní potrubí nebo spojovací díly vedoucí do přípojky Aqua-Stop v kohoutku.
4. Spotřebiče s Aqua-Stop nevyžadují během činnosti dohled ani následné zabezpečení uzavřením kohoutku. Kohoutek je nutné zavřít pouze pokud nebudete dlouho dobu doma, například po dobu několikatýdenní dovolené.

Objednávka opravy a poradenství při poruchách

CZ 251 095 546

Kontaktní údaje všech zemí najdete v přiloženém seznamu zákaznických servisů.

BSH Hausgeräte GmbH
Carl-Wery-Straße 34
81739 München
GERMANY

siemens-home.bsh-group.com

Vyrobeno BSH Hausgeräte GmbH v licenci k ochranné známce Siemens AG.

9001298508 (0003)