



Kort og præcis:  
Alt hvad din opvaskemaskine har brug for ...  
**Læs opstillings- og brugsanvisningen, før maskinen tages i brug første gang!**

1

**Indstilling af afkalkningsanlæg \***

Det lokale vandværk kan oplyse om vandets hårdhedsgrad. Indtast hårdhedsgraden ...

Vandets hårdhedsgrad °dH	Hårdhedsgrad	mmol/l	Indstillingsværdi
0-6	blød	0-1,1	H:00
7-8	blød	1,2-1,4	H:01
9-10	middel	1,5-1,8	H:02
11-12	middel	1,9-2,1	H:03
13-16	middel	2,2-2,9	H:04
17-21	hård	3,0-3,7	H:05
22-30	hård	3,8-5,4	H:06
31-50	hård	5,5-8,9	H:07

\* kun for første vask eller hvis hårdhedsgraden har ændret sig

Det er hurtigt gjort ...

**og indstil på følgende måde**

- Tænd for TÆND/SLUK knappen
- Tryk på programtasten A og hold den nede og tryk på START tasten, til talindikatoren H:0... viser.
- Slip de to taster. Lyssignalet til tasten A blinker og i taldisplayet lyser den fabriksindstillede værdi H:04.
- Tryk på programtasten C. Den indstillede værdi øges et trin, hver gang der trykkes på tasten når værdien H:07 er nået, springer displayet tilbage til H:00 (slukket).
- Tryk på START-tasten. Den indstillede værdi er gemt i maskinen.

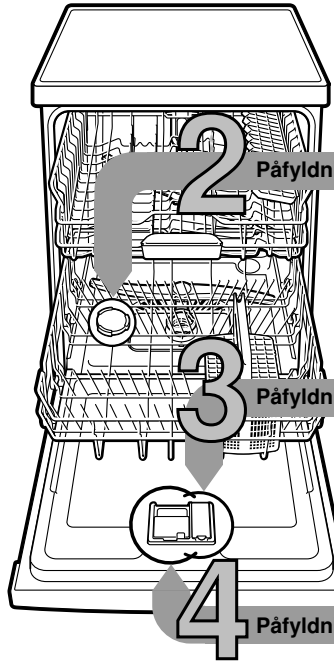
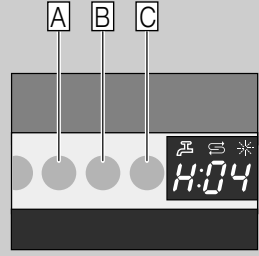

**Påfyldning af salt**

Løser kalk (ikke nødvendigt hvis den indstillede værdi står på 0!) ...

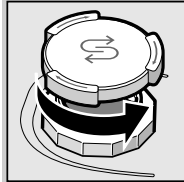

Drej låget af.

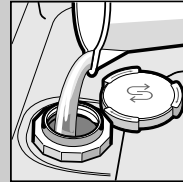

Fyld kun saltbeholderen med vand før den første opvask.

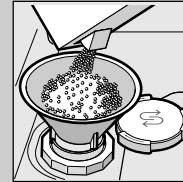

Påfyld salt (påfyld aldrig opvaskemiddel!).

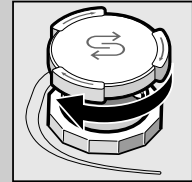

Luk låget. Start maskinen med det samme.

**Påfyldning af afspændingsmiddel**

Serviceet bliver super rent ...

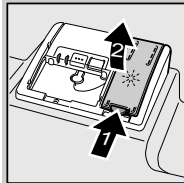

Tryk på mærket 1 og løft låget 2.

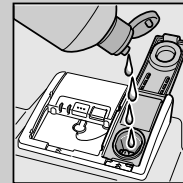

Påfyldning af afspændingsmiddel.

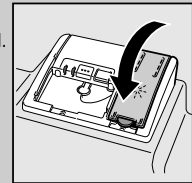

Luk låget. KLIK!

**Påfyldning af opvaskemiddel**

Meget snavs, meget opvaskemiddel ...

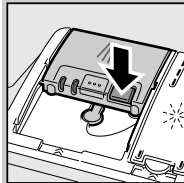

Åbn evt. låget (tryk på tasten).



Pas på, Kombiprodukter er ikke egnet til alle programmer, følg fabrikantens tips.

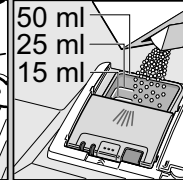
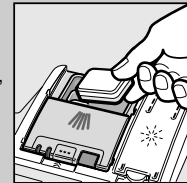

Sæberummet skal være tørt, når opvaskemiddel fyldes i.

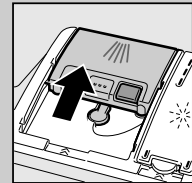

Skub låget på plads og tryk det fast. KLAK!

5

Tænd for maskinen

6

Vælg program

Hurtigt, sparsomt eller intensivt ...

**Programoversigt**

I denne oversigt ses det maks. mulige antal programmer. Dine specielle programmer fremgår af dit betjeningspanel.

Programdata er laboratorieværdier ifølge den europæiske standard EN 50242. Afgivelser er mulige.

\* Program, der er egnet til natten: forlænget løbetid, men meget stille.  
\*\* halv standard fyldning

	Intensiv 70°	Auto 45° / 65°	Eco 50°	Nat * night	Lyn 45°	Forskyl
Varighed i timer: min.	←	3:55 - 1:30	→	→	0:29 **	0:15
Strømförbrug i kWh	←	1,30 - 0,80	→	→	0,80	0,05
Vandforbrug i liter	←	18 - 7	→	→	10	4

9

Sluk for maskinen, programmet er færdigt ...

8

Start program, programmet kører ...

7

**Ekstrafunktioner \*\***

Gør apparatet fleksibel ...

Tidsbesparelse (VarioSpeedPlus) ... opnås ved øget energiforbrug og uforandrede opvaskeresultater.

Halv maskine ... ved mindre service, sparer vand, energi og tid.

Intensiv zone ... perfekt til blandet service og bestik. Opvasketryk og opvasketemperatur øges en smule.

HygiejnePlus (HygienePlus) ... temperaturen øges under opvasken. Derved nås en øget hygiejnestatus.

Plethri tørring ... forhindrer pletter og forbedrer tørreresultatet. Af den grund anbefales det at tilsætte afspændingsmiddel.

## Vedligeholdelse og pleje

For at sikre en perfekt opvask ...

## Afløbspumpe rengøres

Sier  
...kontrolleres  
og rengøres  
efter behov

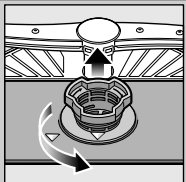

Sycylinder drejes,  
sycylinder tages ud ...

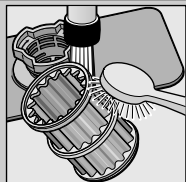

Skylles ren under  
rindende vand ...

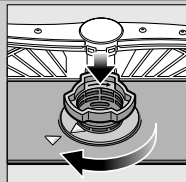

Sættes i ...

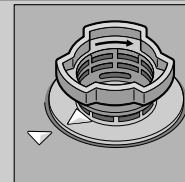

Sisystem  
skrues fast  
**LÆG MÆRKE  
TIL MARKERING!**

- Træk stikket ud
- Fjern sierne og øs vandet ud
- Løft afdækningen af (A)
- Område omkring vingehjul kontrolleres for fremmede genstande
- Tryk afdækningen hørbart på plads (B)
- Sæt sierne i

Spulearme  
...Tilstopninger/  
aflejringer fjernes

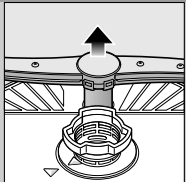

Nederste arm  
trækkes op ...



Øverste arm  
skrues af ...



Spulearm rengøres  
under rindende vand  
(evt. med  
tandstikker) ...

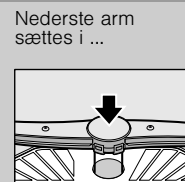

Nederste arm  
sættes i ...

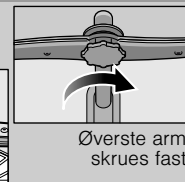

Øverste arm  
skrues fast

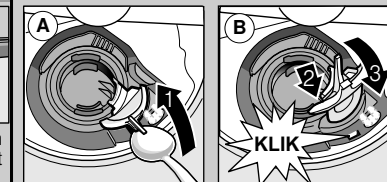

## Afhjælp selv små fejl ...

... Selvhjælp er den bedste måde!

Yderligere henvisninger findes i brugsanvisningen

### Fejl

### Mulige årsager

### Afhjælpning

Indikator „“ lyser

Der er noget galt med vandhanen  
eller vandhanen er tilkalket

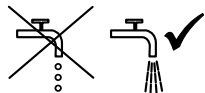

- ▶ Åben for vandhanen.
- ▶ 1. Skru vandtilslutningen af.
- ▶ 2. Rengør sien i vandtilslutningen.
- ▶ 3. Flowmængden skal være min. 10 l/min., når der er åbnet for vandhanen. Sørg for at få vandhanen udskiftet, hvis vandflowet er for lavt.
- ▶ Sørg for at der ikke er knæk på tilløbsslangen.

Indikator „E:22“

Sier er snavsede eller tilstoppede

- ▶ Rengør sierne (se ovenfor).

Indikator „E:24“  
og „“ lyser

Afløbsslangen har et knæk  
eller er tilstoppet  
Afdækning til afløbspumpe  
er ikke monteret

- ▶ Sørg for, at der ikke er knæk på afløbsslangen.
- ▶ Sæt afdækningen (se oppe) på.

Indikator „E:25“  
og „“ lyser

Afløbspumpen er blokeret

- ▶ Rengør afløbspumpen (se ovenfor).

Anden fejlvisning  
„E:XX“ lyser

Maskine har en teknisk defekt

- ▶ Kontakt en servicetekniker (sørg for at have fejlnummeret ved hånden).
- ▶ Træk stikket ud.

Vandet pumpes ikke ud

Programmet er ikke færdigt

- ▶ Luk maskinen og tænd for den eller afbryd programmet (se Stop programmet).

Rust på bestik

Bestikket er ikke rustfrit  
Hårde knivklinger kan rostne  
Fremmed rost

- ▶ Brug bestik, der kan tåle opvaskemaskine.
- ▶ Stil aldrig rostede dele i opvaskemaskinen.

### Fejl

### Mulige årsager

### Afhjælpning

Servicet er ikke rent

Service står op ad  
eller oven på hinanden

- ▶ Stil servicet rigtigt, så det ikke rammer hinanden.

Sand eller kornagtigt  
snavs på servicet

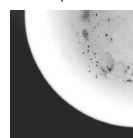

For lidt opvaskemiddel

Der er blevet valgt et forkert program  
Spulearmdyser tilstoppet  
Sierne er snavsede og sidder ikke fast  
Spulearmen blokerer

- ▶ Læs og overhold opvaskemiddelfabrikantens forskrifter.
- ▶ Vælg et stærkere program.
- ▶ Rengør spulearmene (se ovenfor).
- ▶ Rengør sierne (se ovenfor).
- ▶ Stil servicet på en sådan måde, at spulearmene kan rotere frit.

Pletter og slirer

For høj/lav dosering  
af afspændingsmiddel

- ▶ Hvis der er slirer på servicet: Reducer dosering.
- ▶ Hvis der er vand- eller kalkpletter på servicet: Øg dosering.

Servicet bliver ikke tørt

Afspændingsmiddel

- ▶ Øg dosering.
- ▶ Skift produkt.

Brugt, kombineret rengøringsmiddel  
har dårlig tørrekapacitet  
Maskinindstilling

- ▶ Brug afspændingsmiddel.

Servicet har et  
mælkeagtigt skær  
(kan fjernes)

Vandets hårdhed er indstillet forkert  
Der mangler salt

- ▶ Intensivtørring aktiveres (ikke alle modeller).
- ▶ Indstil afkalkningsanlægget rigtigt.
- ▶ Påfyld salt.

Mælkeagtige lag,  
glas er matte  
(kan ikke fjernes)

Glassene må ikke sættes  
i opvaskemaskinen

- ▶ Brug glas, der kan tåle opvaskemaskine.
- ▶ Benyt glasskånende opvaskemiddel.

På kunststof/servicedele  
opstår der misfarvning

For lidt opvaskemiddel

Misfarvninger på følge af levnedsmiddelfarvestoffer (tomatsovs)

- ▶ Læs og overhold opvaskemiddelfabrikantens forskrifter.
- ▶ Misfarvninger er uskadelige; de reduceres efter flere gange opvask.

## Programafbrydelse ...

## Rigtig placering af service ...

Tryk på START-tasten  
i ca. 3 sek. (Reset)  
under programkørslen.



Talindikatoren  
viser „0:01“  
Programmet  
er færdigt  
efter ca. 1 minut,  
0:00 fremkommer



Sluk for maskinen

Sæt service der kan tåle opvaskemaskine (fjern grove rester af aske, voks, smørefedt, farve, klæbeetiketter; store rester af marmelade, mælkeprodukter og madrester) ind i maskinen som vist i brugsanvisningen. Kontrollér om spulearmene kan bevæge sig frit.