Ihr neuer Trockner

Gratulation - Sie haben sich für ein modernes, qualitativ hochwertiges Haushaltsgerät der Marke Bosch entschieden.
Der Kondensationstrockner zeichnet sich durch sparsamen Energieverbrauch aus. Jeder Trockner, der unser Werk verlässt, wird sorgfältig auf Funktion und einwandfreien Zustand geprüft.
Bei Fragen steht Ihnen unser Kundendienst gern zur Verfügung.

Umweltgerecht entsorgen

Dieses Gerät ist entsprechend der europäischen Richtlinie 2012/19/EU über Elektro- und Elektronikaaltgeräte (waste electrical and electronic equipment - WEEE) gekennzeichnet.
Die Richtlinie gibt den Rahmen für eine EU-weit gültige Rücknahme und Verwertung der Altgeräte vor.

Für weitere Informationen zu unseren Produkten, Zubehör, Ersatzteilen und Services unter: www.bosch-home.com
Beratung zu Produkten und Anwendung:
- ✉ **Bosch-Infoteam**: bosch-infoteam@bshg.com
- ☎ DE-Tel.: 089 69 339 339* (Mo-Fr: 8.00 - 18.00 Uhr)
  *gültig nur für Deutschland

Sicherheitshinweise auf Seite 11 beachten!

Trockner erst nach dem Lesen dieser Anleitung und separater **Anleitung für Energiespar-Modus** in Betrieb nehmen!

Inhalt

	Seite
Vorbereiten	2
Programme einstellen	2
Trocknen	3/4
Hinweise zur Wäsche	5
Feinjustierung des Trocknungsergebnisses	5/6
Pflege und Reinigung	6
Programmübersicht	7
Installieren	8
Frostschutz / Transport	8
Technische Daten	9
Optionales Zubehör	9
Was tun wenn ... / Kundendienst	10
Sicherheitshinweise	11

Bestimmungsgemäßer Gebrauch

- nur im Haushalt,
- nur zum Trocknen von Textilien, die mit Wasser gewaschen wurden.

Halten Sie Kinder unter 3 Jahren vom Trockner fern. Lassen Sie Kinder keine Reinigungs- und Wartungsarbeiten am Trockner ohne Aufsicht ausführen.
Kinder nicht mit dem Trockner unbeaufsichtigt lassen!
Haustiere vom Trockner fernhalten!
Der Trockner kann von Kindern ab 8 Jahren, von Personen mit reduzierten physischen, sensorischen und geistigen Fähigkeiten und von Personen mit mangelnder Erfahrung oder Wissen bedient werden, wenn sie beaufsichtigt oder durch eine verantwortliche Person unterwiesen wurden.
Dieses Gerät ist für eine Nutzung bis zu einer Höhe von maximal 4000 Metern über dem Meeresspiegel bestimmt.

Vorbereiten *Installation siehe Seite 8*

Beschädigten Trockner nie in Betrieb nehmen! Informieren Sie Ihren Kundendienst!

Trockner kontrollieren

Nur mit trockenen Händen! Nur am Stecker anfassen!

Netzstecker einstecken

Wäsche sortieren + einfüllen

Alle Gegenstände aus den Taschen entfernen.
Auf Feuerzeuge achten!
Die Trommel muss vor dem Füllen leer sein!

Siehe Programmübersicht auf Seite 7.
Siehe auch separate Anleitung "Wollekorb" (je nach Modell).

Programm auswählen + einstellen

Trockenprogramm auswählen ...

... und individuell anpassen

Zusatzfunktionen	Status-/ Service anzeigen	Display/ Restzeit	Programmwähler

Signal
Schon
Knitterschutz

Trocknen
Bügeltrocken
Schranktrocken
Auflockern/Ende
Behälter
Reinigen

Pflegeleicht
schranktrocken extra
schranktrocken
bügeltrocken
Extra Kurz 40'
Sportswear
Zeitprogramm 20 min warm

Aus

Baumwolle
schranktrocken extra
schranktrocken
bügeltrocken
Mix
schranktrocken
Wolle finish

Start
Stop

Alle Tasten sind sensitiv, leichtes Berühren genügt!

Start/Stop - Taste wählen

Trockner nur mit eingesetzten Flusensieb betreiben!

Behälter	Behälter für Kondenswasser leeren.
Reinigen	Flusensieb und/oder Luftkühler unter fließendem Wasser reinigen ⟶ Seite 4/6.
Feinjustierung des Trocknungs-ergebnisses	Das Trocknungsergebnis (z.B. schranktrocken) kann in drei Stufen (1 - max. 3) für Programme **Baumwolle**, **Pflegeleicht**, **Mix** und **Extra Kurz 40'** angepasst werden ⟶ Voreinstellung = 0. Einstellung bleibt nach Feinjustierung eines dieser Programme für die anderen erhalten. Weitere Informationen ⟶ Seite 5/6. **0, 1, 2, 3**

Auswahl Ein/Aus für akustisches Signal am Programmende.	**Signal**
Reduzierte Temperatur für empfindliche Textilien (z. B. bei längerer Trocknungszeit; z.B. Polyacryl, Polyamid, Elastan oder Acetat.	**Schon**
Reduziert Knittern und verlängert Knitterschutzphase nach Programmende.	**Knitterschutz**

Trocknen



Kondenswasser entleeren

Behälter **nach** jedem Trocknen entleeren!
1. Kondenswasserbehälter herausziehen und waagerecht halten.
2. Kondenswasser ausgießen.
3. Behälter immer vollständig bis zum Einrasten einschieben.

Wenn Anzeigelampe **Behälter** blinkt ⟶ *Was tun wenn..., Seite 10.*

Flusensieb reinigen

Flusensieb **nach** jedem Trocknen reinigen!
1. Tür öffnen, Flusen an Tür/Türbereich entfernen.
2. Flusensieb herausziehen und aufklappen.
3. Flusen entfernen (mit Hand über Flusensieb streichen). Stark verschmutztes oder verstopftes Flusensieb mit warmem Wasser durchspülen, gut abtrocknen!
4. Flusensieb zuklappen und wieder einsetzen.

Trockner ausschalten

Programmwähler auf **Aus** stellen.
Wäsche nicht im Trockner belassen!

Wäsche entnehmen

Durch die automatische Knitterschutzfunktion wird die Trommel in bestimmten Zeitabständen bewegt. Die Wäsche bleibt während einer Stunde locker und flauschig (bei gewählter Zusatzfunktion **Knitterschutz** zwei Stunden - *je nach Modell*).

Auflockern/Ende

Programmende *sobald die Lampe leuchtet.*

Programm unterbrechen *Wäsche nachlegen oder entnehmen.*

Der Trocknungsvorgang kann zum Nachlegen oder Entnehmen für kurze Zeit unterbrochen, muss aber anschließend fortgesetzt und beendet, werden!

Ausschalten des Trockners niemals vor Ende des Trocknungsprozesses!
Trommel und Tür können heiß sein!

1. Tür öffnen, der Trocknungsvorgang wird unterbrochen.
2. Wäsche nachlegen oder entnehmen und Tür schließen.
3. Bei Bedarf Programm und Zusatzfunktionen neu wählen.
4. Taste **Start**/Stop wählen.

Hinweise zur Wäsche ...

Kennzeichnung von Textilien

Pflegehinweise des Herstellers beachten!

☒ Trocknen mit normaler Temperatur.
☒ Trocknen mit niedriger Temperatur ⟶ zusätzlich **Schon** wählen.
☒ Nicht maschinell trocknen.

Unbedingt Sicherheitshinweise Seite 11 beachten!
Beispielsweise folgende Textilien nicht im Trockner trocknen:
- Luftundurchlässige Textilien (z.B. gummiert).
- Empfindliche Gewebe (Seide, synthetische Gardinen) ⟶ Knitterbildung!
- Tropfnasse Wäsche ⟶ Hoher Energieverbrauch!
- Überschmutzte Wäsche.

Tipps zum Trocknen

- Für gleichmäßiges Trocknungsergebnis, Wäsche nach Gewebeart und Trocknungsprogramm sortieren.
- Sehr kleine Textilien (z.B. Babystrümpfe) immer zusammen mit großem Wäschestück (z.B. Handtuch) trocknen.
- Reißverschlüsse, Haken und Ösen schließen, Bezüge zuknöpfen. Stoffgürtel, Schürzenbänder usw. zusammenbinden.
- Pflegeleichte Wäsche nicht übertrocknen ⟶ Knittergefahr! Wäsche an der Luft nachtrocknen lassen.
- Wolle nicht im Trockner trocknen, nur Auffrischen ⟶ *Seite 7 Programm* ***Wolle finish*** *(je nach Modell).*
- Wäsche nach dem Trocknen nicht sofort bügeln, einige Zeit zusammenlegen ⟶ Restfeuchte verteilt sich dann gleichmäßig.
- Das Trocknungsergebnis hängt von der Art des Wasser, das während des Waschens verwendet wird, ab. ⟶ *Feinjustierung des Trocknungsergebnisses ⟶ Seite 5/6.*
- Gewirkte Textilien (z.B. T-Shirts, Trikotwäsche) laufen beim ersten Trocknen oft ein. ⟶ Nicht Programm **schranktrocken extra** verwenden.
- Gestärkte Wäsche ist nur bedingt für Trockner geeignet ⟶ Stärke hinterlässt einen Belag, der die Trocknung beeinträchtigt.
- Weichspüler beim Waschen der zu trocknenden Wäsche nach Herstellerangaben dosieren.
- Für vorgetrocknete, mehrlagige Textilien oder einzelne kleine Wäschestücke Zeitprogramm verwenden. Auch zum Nachtrocknen geeignet.

Umweltschutz / Sparhinweise

- Vor dem Trocknen Wäsche in der Waschmaschine gründlich schleudern ⟶ Höhere Schleuderdrehzahlen verkürzen die Trocknungszeit und senken den Energieverbrauch, auch pflegeleichte Wäsche schleudern.
- Maximal empfohlene Füllmenge nutzen, aber nicht überschreiten ⟶ Programmübersicht ⟶ *Seite 7.*
- Während des Trocknens Raum gut belüften.
- Lufteinlass nicht zustellen oder zukleben.
- Luftkühler sauber halten ⟶ *Pflege und Reinigung ⟶ Seite 6.*

Feinjustierung des Trocknungsergebnisses

Einstellung der Stufen der Trocknungsgrade



Auf **Aus** stellen | 1 x nach rechts | **Schon** gewählt halten und 5 x nach rechts | **Schon** drücken bis zur gewünschten Stufe | Auf **Aus** stellen

Feinjustierung des Trocknungsergebnisses

L:00, L:01, L:02, L:03 werden der Reihe nach angezeigt
Kurzes Signal bei der Änderung von L:03 auf L:00, langes Signal - andere Fälle.

L:01

Pflege und Reinigung

Nur im ausgeschalteten Zustand!

Trocknergehäuse, Bedienfeld, Lufteinlass, Feuchtigkeitsfühler

- Mit einem weichen, feuchten Lappen abreiben.
- Keine scharfen Reinigungs- und Lösungsmittel verwenden.
- Waschmittel- und Reinigerreste sofort entfernen.
- Beim Trocknen kann sich zwischen Fenster und Dichtung gelegentlich Wasser ansammeln. Dies beeinträchtigt die Funktionen Ihres Trockners in keiner Weise!

Schutzfilter 5 - 6 mal im Jahr reinigen oder wenn nach Reinigen des Flusensiebes ***Reinigen*** *blinkt.*

Luftkühler / Schutzfilter

Zum Reinigen nur den Schutzfilter herausnehmen! Reinigung des sich hinter dem Schutzfilter befindlichen Luftkühlers einmal im Jahr!
- *Trockner abkühlen lassen.*
- *Restwasser kann austreten, saugfähiges Tuch unter Wartungsklappe legen.*

Behälter
Reinigen

1. Wartungsklappe entriegeln.
2. Wartungsklappe ganz öffnen.
3. Beide Verschlusshebel zueinander drehen.
4. Schutzfilter / Luftkühler herausziehen.

Schutzfilter und Luftkühler nicht beschädigen!
Nur mit warmem Wasser reinigen, keine harten/scharfkantigen Gegenstände verwenden!

5. Schutzfilter / Luftkühler vollständig reinigen. Wasser gut abtropfen lassen.
6. Dichtungen reinigen.
7. Schutzfilter / Luftkühler wieder einschieben, Griff unten!
8. Beide Verschlusshebel zurück drehen.
9. Wartungsklappe schließen bis Verriegelung einrastet.

Feuchtigkeitsfühler

Der Trockner ist mit Feuchtigkeitsfühlern aus Edelstahl ausgestattet. Feuchtigkeitsfühler messen den Feuchtegrad der Wäsche. Nach längerer Betriebszeit kann sich auf den Feuchtigkeitsfühlern eine feine Kalkschicht bilden.

1. Tür öffnen und Feuchtigkeitsfühler mit einem angefeuchteten Schwamm, mit rauher Oberfläche reinigen.

Keine Stahlwolle oder Scheuermittel verwenden!

Programmübersicht *siehe auch Seite 5*

Sortieren der Wäsche nach Textil- und Gewebeart. Textilien müssen trockengeglättet sein.

Nach dem Trocknen: Wäsche … ▽ bügeln ▽ leicht nachbügeln ▽ nicht bügeln ▽ mangeln

PROGRAMME		TEXTILART UND HINWEISE
*Baumwolle	max. 7 kg	Strapazierfähige Textilien knitterfest Textilien aus Baumwolle oder Leinen.
*Pflegeleicht	max. 3,5 kg	Bügelfreie Wäsche aus Synthetik- und Mischgewebe, pflegeleichter Baumwolle.
**Mix	max. 3 kg	Gemischte Beladung aus Textilien aus Baumwolle und Synthetik (Mix).
bügeltrocken		Zustand der Wäsche zum Bügeln geeignet (Wäsche bügeln um Knitter zu vermeiden).
schranktrocken		Für einlagige Wäsche.
*schranktrocken extra		Für Wäsche mit dicken, mehrlagigen Artikeln.
Wolle finish	max. 3 kg	Waschmaschinenfeste Wolle Textilien: Textilien werden flauschiger, aber nicht geschont. Textilien nach Programmende entnehmen und trocknen lassen.
Zeitprogramm 20 min warm	max. 3 kg	Vorgetrocknete, mehrlagige, empfindliche Textilien aus Acrylfaser oder enzahlige kleine Wäschestücke. Auch zum Nachtrocknen.
Extra Kurz 40'	max. 2 kg	Wäsche, die schnell getrocknet werden soll, z.B. aus Synthetik, Baumwolle oder Mischgewebe. Wäschestücke nach Programmende entnehmen und trocknen lassen. Optimales Trockenergebnis bei kleinen sowie Beladungsmenge gegenüber den angegebenen Werten überschreiten.
Sportswear	max. 1,5 kg	Textilien mit Membranbeschichtung, wasserabweisende Textilien, Funktionsbekleidung, Fleeceteilen (Jacken/Hosen mit herausnehmbarem Innenfutter separat trocknen).

*nur für Programme **Baumwolle** und **Pflegeleicht**.
**Programmeinstellung für Prüfung und Energieetikettierung gemäß Richtlinie 2010/30/EU.
Feinjustierung des Trocknungsgrades möglich: mehrlagige Textilien benötigen eine längere Trocknungsdauer als einlagige Kleidungsstücke. Empfehlung: getrennt trocknen!

WTE86305

Robert Bosch Hausgeräte GmbH
Carl-Wery-Str. 34
81739 München/Deutschland

9303 / 9000564406

Installieren

– Lieferumfang: Trockner, Gebrauchs- und Aufstellanleitung, Wollekorb *(je nach Modell)*.
– Trockner auf Transportschäden prüfen!
– Trockner hat ein hohes Gewicht. Nicht allein anheben!
– Vorsicht vor scharfen Kanten!
– Trockner nicht an hervorstehenden Bauteilen (z.B. Tür) anheben - Bruchgefahr!
– Nicht in frostgefährdetem Raum aufstellen!
– Gefrierendes Wasser kann zu Schäden führen!
– In Zweifelsfällen vom Fachmann anschließen lassen!

1. *Trockner aufstellen*

– Netzstecker muss jederzeit erreichbar sein.
– Auf saubere, ebene und feste Aufstellfläche stellen!
– Lufteinlass am Trockner freihalten.
– Umgebung des Trockners sauberhalten.
– Trockner mit Hilfe der Schraubfüße ausrichten. Wasserwaage verwenden.
Auf keinen Fall Schraubfüße entfernen!

Alle Zubehörteile aus Trommel nehmen. Trommel muss leer sein!

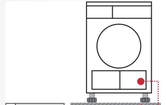

Trockner nicht aufstellen hinter einer Tür oder einer Schiebetür, die das Öffnen der Tür des Trockners blockieren oder verhindern könnte! Kinder können sich so nicht einsperren und in Lebensgefahr geraten.

2. *Netzanschluss* *siehe Sicherheitshinweise* ⟶ *Seite 11.*

– Vorschriftsgemäß an Wechselstrom-Schutzkontakt-Steckdose anschließen, im Zweifelsfall Steckdose vom Fachmann überprüfen lassen!
– Netzspannung und Spannungsangabe am Geräteschild (⟶ *Seite 9*) müssen übereinstimmen!
– Anschlusswert und erforderliche Sicherung sind auf dem Geräteschild angegeben.

3. *Anschlussleistung umstellen* *Absicherung Ihrer Steckdose beachten!*

10/16 Ampere

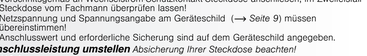

Rückmeldungen (je nach Modell):

10A Lo
16A Hi
aus
blinkt

Frostschutz / Transport

Trockner bei Frostgefahr nicht betreiben!

Vorbereitung

1. Behälter für Kondenswasser entleeren, *Seite 4.*
2. Programmwähler auf beliebiges Programm stellen.
3. Taste **Start**/Stop wählen ⟶ Kondenswasser wird in den Behälter gepumpt.
4. 5 Min. warten, Behälter für Kondenswasser nochmals leeren.
5. Programmwähler auf **Aus** stellen.

Technische Daten

Abmessungen (TxBxH)	60 x 60 x 85 cm (Höhe verstellbar)
Gewicht	ca. 45 kg
Max. Füllmenge	7 kg
Behälter für Kondenswasser	ca. 4,2 l
Anschluss-Spannung	
Anschlussleistung	
Absicherung	siehe Geräteschild
Umgebungstemperatur	
Erzeugnisnummer/r Fertigungsnummer	

Das Geräteschild finden Sie auf der Rückseite des Trockners.

Leistungsaufnahme im ausgeschalteten Zustand	0,10 W
Leistungsaufnahme im Bereit-Zustand (unausgeschalteter Zustand)	1,00 W

Trommelinnenbeleuchtung *(je nach Modell)* **(*Glühlampe E14, 25W*):** Die Trommel wird nach Öffnen oder Schließen der Tür, sowie nach Programmstart beleuchtet und erlischt selbsttätig. Glühlampe wechseln ⟶ *Seite 10.*

Verbrauchswerte

Der Labelwert wird bei maximaler Heizleistung erreicht.)

Programm	*Schleuderdrehzahl mit der die Wäsche geschleudert wurde*	*Dauer***				*Energieverbrauch***			
		7 kg		3,5 kg		7 kg		3,5 kg	
		10 A	16 A	10 A	16 A	10 A	16 A	10 A	16 A
Baumwolle									
schranktrocken*	1400 rpm	112 min	98 min	93 min	63 min	3,54 kWh	3,54 kWh	1,95 kWh	1,95 kWh
	1000 rpm	131 min	115 min	100 min	70 min	4,13 kWh	4,13 kWh	2,27 kWh	2,27 kWh
	800 rpm	150 min	133 min	116 min	86 min	4,72 kWh	4,72 kWh	2,79 kWh	2,79 kWh
bügeltrocken*	1400 rpm	93 min	69 min	78 min	48 min	2,55 kWh	2,55 kWh	1,78 kWh	1,78 kWh
	1000 rpm	111 min	82 min	87 min	57 min	3,22 kWh	3,22 kWh	2,23 kWh	2,23 kWh
	800 rpm	130 min	94 min	98 min	68 min	3,90 kWh	3,90 kWh	2,81 kWh	2,81 kWh
Pflegeleicht		**3,5 kg**				**3,5 kg**			
schranktrocken*	800 rpm	48 min	42 min			1,35 kWh	1,35 kWh		
	600 rpm	60 min	51 min			1,65 kWh	1,65 kWh		

* Programmeinstellung für Prüfungen nach gültiger EN61121.
** Die Werte können in Abhängigkeit von Textilart, Zusammensetzung der zu trocknenden Wäsche, Restfeuchte des Textils sowie der Beladungsmenge gegenüber den angegebenen Werten abweichen.

Effizientestes Programm für Baumwolltextilien

Folgendes "Standard-Baumwollprogramm" (gekennzeichnet durch ⊂⊃) ist zum Trocknen normal nasser Baumwollwäsche geeignet und in Bezug auf den kombinierten Energieverbrauch für das Trocknen nasser Baumwollwäsche am effizientesten.

Standard-Programme für Baumwolle nach aktueller EU-Verordnung 932/2012

Programm	*Beladung*	*Energieverbrauch*		*Programmdauer*	
		10 A	16 A	10 A	16 A
⊂⊃ Baumwolle schranktrocken	7 kg/3,5 kg	4,13kWh/2,27 kWh	4,13kWh/2,27 kWh	131 min/100 min	115 min/70 min

Programmeinstellung für Prüfung und Energieetikettierung gemäß Richtlinie 2010/30/EU.

Optionales Zubehör *(Über Kundendienst Bestellnummer, je nach Modell)*

WTZ 11310	***Verbindungssatz Wasch-Trocken-Säule*** Der Trockner kann platzsparend auf eine geeignete Waschmaschine gleicher Tiefe und Breite gestellt werden. Trockner **unbedingt** mit diesem Verbindungssatz auf der Waschmaschine befestigen. WTZ 11300: mit ausziehbarer Arbeitsplatte.
WTZ 10290	***Unterbau*** Anstelle der Geräte-Abdeckplatte **unbedingt** eine Blechabdeckung von Trockner montieren lassen.
WMZ 20500	***Podest*** Zum besseren Be- und Entladen. Im Auszug befindlicher Korb kann zum Wäschetransport genutzt werden.
WTZ 1110	***Anschlussgarnitur für Kondensatablauf*** Das Kondenswasser wird direkt über einen Schlauch abgeleitet.

Was tun wenn …

Kann eine Störung nicht selbst behoben werden (z.B. Aus-/Einschalten), wenden Sie sich bitte an unseren Kundendienst. Wir finden immer eine passende Lösung, auch um unnötige Technikerbesuche zu vermeiden. Vertrauen Sie der Kompetenz des Herstellers und stellen somit sicher, dass die Reparatur von geschulten Servicetechnikern durchgeführt wird, die mit den Original-Ersatzteilen ausgerüstet sind. Die Kontaktdaten für den nächstgelegenen **Kundendienst** finden Sie hier bzw. im beiliegenden Kundendienstverzeichnis:

– **D** 089 69 339 339
– **A** 0810 550 511

Geben Sie bitte dem Kundendienst die Erzeugnisnummer (E-Nr.) und die Fertigungsnummer (FD) des Gerätes an (siehe Innenseite der Tür).
Programmwähler auf **Aus** stellen und Netzstecker aus der Steckdose ziehen.

Anzeigelampe **Start**/Stop leuchtet nicht.	Netzstecker eingesteckt? Programm gewählt? Sicherung der Steckdose überprüfen.
Anzeigefeld und Anzeigelampen *(je nach Modell)* erlöschen und Taste **Start**/Stop blinkt.	Energiespar-Modus aktiviert ⟶ separate *Anleitung für Energiespar-Modus.*
Anzeigelampe **Behälter** und Taste **Start**/Stop blinken.	Behälter für Kondenswasser entleeren ⟶ *Seite 4.* Falls vorhanden, Schlauch für Kondensatablauf prüfen.
Anzeigelampe **Reinigen** und Taste **Start**/Stop blinken.	Flusensieb und/oder Luftkühler unter fließendem Wasser reinigen ⟶ *Seite 4/6.*
Trockner startet nicht.	Taste **Start**/Stop gewählt? Tür geschlossen? Programm eingestellt? Umgebungstemperatur höher als 5 °C?
Wasser tritt aus.	Trockner waagerecht ausrichten. Dichtung Luftkühler reinigen.
Tür öffnet sich selbsttätig.	Tür zudrücken bis Behälter eingerastet.
Knitterbildung.	Beladungsmenge überschritten? Kleidungsstücke nach Programmende sofort entnehmen, auffalten und in Form ziehen. nicht angepasstes Programm gewählt ⟶ *Seite 7.*
Wäsche wird nicht richtig trocken oder ist noch zu feucht.	Warme Wäsche fühlt sich nach Programmende feuchter an als sie tatsächlich ist. Breiten Sie die Wäsche aus und lassen die Wärme entweichen. Feinjustieren Sie das Trockenziel, dadurch verlängert sich die Trockenzeit, aber die Temperatur erhöht sich nicht. Ihre Wäsche wird trockener. Wählen Sie ein Programm mit längerer Trockenzeit oder erhöhen Sie das Trockenziel. Die Temperatur erhöht sich dabei nicht. Wählen Sie ein Zeitprogramm zum Nachtrocknen noch feuchter Wäsche. Haben Sie die maximale Beladungsmenge des Programms überschritten, kann die Wäsche nicht richtig getrocknet werden. Reinigen Sie die Feuchtigkeitsfühler in der Trommel. Eine feine Kalkschicht kann die Sensoren beeinträchtigen und ihre Wäsche wird nicht richtig trocken. Trocknung wurde abgebrochen durch Netzausfall, einen vollen Kondenswasser-Behälter oder durch Überschreiten der maximalen Trockenzeit.
Trocknungszeit zu lang.	Flusensieb unter fließendem Wasser reinigen ⟶ *Seite 4.* Unzureichende Luftzufuhr ⟶ für Luftzirkulation sorgen. Evtl. Lufteinlass versperrt ⟶ Freihalten ⟶ *Seite 8.* Umgebungstemperatur höher als 35 °C ⟶ Lüften.
Feuchtigkeit im Raum steigt stark an.	Raum ausreichend lüften.
Netzausfall.	Wäsche sofort aus dem Trockner nehmen und ausbreiten. Wärme kann entweichen. Vorsicht: Tür, Trommel und Wäsche können heiß sein.
Eine oder mehrere Anzeigelampen für den Programmstatus blinken.	Flusensieb und Luftkühler reinigen ⟶ *Seite 4/6.* Aufstellbedingungen prüfen ⟶ *Seite 8.* Ausschalten, abkühlen lassen, neu starten.
Innenbeleuchtung *(je nach Modell)* funktioniert nicht.	Netzstecker ziehen, Abdeckkappe im Innenraum über der Tür abklappen (mit Torx 20 Schraubendreher) und Glühlampe auswechseln ⟶ *Seite 10.* Abdeckkappe schließen. Trockner nie ohne Abdeckkappe betreiben!

Sicherheitshinweise

Notfall
– Sofort Netzstecker aus Steckdose ziehen oder Sicherung unterbrechen.

Trockner NUR…
– in Innenräumen des Haushalts einsetzen.
– zum Trocknen von Textilien verwenden.

Trockner NIE…
– für andere Zwecke als oben beschrieben verwenden.
– in der Technik oder den Eigenschaften abändern.

Gefahren
– Kinder und nicht instruierte Personen dürfen den Trockner nicht benutzen.
– Kinder nicht mit dem Trockner unbeaufsichtigt lassen.
– Haustiere vom Trockner fernhalten.
– Alle Gegenstände aus Taschen der Textilien entfernen. Besonders auf Feuerzeuge achten ⟶ **Explosionsgefahr!**
– Nicht auf Tür lehnen oder setzen ⟶ **Kippgefahr!**

Installation
– Lose Leitungen befestigen ⟶ **Stolpergefahr!**
– Trockner bei Frostgefahr nicht betreiben.

Netzanschluss
– Trockner vorschriftsmäßig an Wechselstrom-Schutzkontakt–Steckdose anschließen, da sonst Sicherheit nicht gewährleistet.
– Leitungsquerschnitt muss ausreichen.
– Nur Fehlerstrom–Schutzschalter mit diesem Zeichen verwenden: ⏦
– Netzstecker und Steckdose müssen zusammenpassen.
– Keine Vielfachstecker/–kupplungen und/oder Verlängerungsleitungen verwenden.
– Netzstecker nicht mit feuchten Händen anfassen ⟶ **Stromschlaggefahr!**
– Netzstecker nie an Leitung aus Steckdose ziehen.
– Netzleitung nicht beschädigen ⟶ **Stromschlaggefahr!**

Betrieb
– Füllen Sie nur Wäsche in die Trommel ein. Bevor Sie den Trockner einschalten - prüfen Sie den Inhalt!
– Trockner nicht verwenden, wenn Wäsche mit Lösungsmittel, Öl, Wachs, Fett oder Farbe in Berührung kam (z.B. Haarfestiger, Nagellackentferner, Fleckenentferner, Waschbenzin etc.) ⟶ **Feuer–/Explosionsgefahr!**
– Der Trommeltrockner darf nicht benutzt werden, wenn industrielle Chemikalien für die Reinigung benutzt worden sind.
– Gefahr durch Staub (z.B. Kohlenstaub, Mehl): Trockner nicht verwenden ⟶ **Explosionsgefahr!**
– Den Trockner niemals vor Ende des Trockenzyklus ausschalten, es sei denn, alle Wäschestücke werden rasch entnommen und so ausgebreitet, dass die Wärme abgegeben werden kann.
– Trockner nicht verwenden, wenn Wäsche Schaumstoff/–gummi enthält ⟶ Elastisches Material kann zerstört werden und Trockner kann durch mögliche Verformung des Schaumstoffes beschädigt werden.
– Leichte Objekte, wie lange Haare, können in den Lufteinlass des Trockners gesaugt werden ⟶ **Verletzungsgefahr!**
– Der letzte Abschnitt des Trockenzyklus erfolgt ohne Wärme (Abkühlzyklus), um sicherzustellen, dass die Wäschestücke bei einer Temperatur verbleiben, die nicht zur Beschädigung der Wäschestücke führt.
– Trockner nach Programmende ausschalten.
– Die Geräterückwand wird während des Betriebes außen sehr heiß. Nie die heiße Oberfläche der Geräterückwand berühren. Kinder fernhalten. ⟶ **Verbrennungsgefahr!**
– Kondenswasser ist kein Trinkwasser und kann mit Flusen verunreinigt sein!

Defekt
– Trockner bei Defekt oder Verdacht auf Defekt nicht verwenden, Reparatur nur durch Kundendienst.
– Trockner mit defekter Netzleitung nicht einsetzen. Defekte Netzleitung nur durch Kundendienst ersetzen lassen, um Gefahren zu vermeiden.
– Vor Auswechseln der Glühlampe der Innenbeleuchtung unbedingt Netzstecker aus der Steckdose ziehen ⟶ **Stromschlaggefahr!**

Ersatzteile
– Aus Sicherheitsgründen nur Original–Ersatzteile und –Zubehör verwenden.

Entsorgen
– Trockner: Netzstecker ziehen, **danach** Netzleitung am Gerät abschneiden. Bei öffentlicher Entsorgungsstelle entsorgen.
– Verpackung: Kindern keine Verpackungsteile überlassen ⟶ **Erstickungsgefahr!**
– Alle Materialien sind umweltverträglich und wieder verwendbar. Umweltgerecht entsorgen.



Register your new Bosch now:
www.bosch-home.com/welcome



Trockner
WTE86305

BOSCH

de Gebrauchsanleitung

Ihr neuer Trockner

Gratulation - Sie haben sich für ein modernes, qualitativ hochwertiges Haushaltsgerät der Marke Bosch entschieden.
Der Kondensationstrockner zeichnet sich durch sparsamen Energieverbrauch aus. Jeder Trockner, der unser Werk verlässt, wird sorgfältig auf Funktion und einwandfreien Zustand geprüft.
Bei Fragen steht Ihnen unser Kundendienst gern zur Verfügung.

Umweltgerecht entsorgen

Dieses Gerät ist entsprechend der europäischen Richtlinie 2012/19/EU über Elektro- und Elektronikaltgeräte (waste electrical and electronic equipment - WEEE) gekennzeichnet.
Die Richtlinie gibt den Rahmen für eine EU-weit gültige Rücknahme und Verwertung der Altgeräte vor.

Für weitere Informationen zu unseren Produkten, Zubehör, Ersatzteilen und Services unter: www.bosch-home.com
Beratung zu Produkten und Anwendung:
– ✉ **Bosch-Infoteam**: bosch-infoteam@bshg.com
– ☎ DE-Tel.: 089 69 339 339* (Mo-Fr: 8.00 - 18.00 Uhr)
*gültig nur für Deutschland

Sicherheitshinweise auf Seite 11 beachten!

Trockner erst nach dem Lesen dieser Anleitung und separater **Anleitung für Energiespar-Modus** in Betrieb nehmen!

Inhalt

	Seite
Vorbereiten	2
Programme einstellen	2
Trocknen	3/4
Hinweise zur Wäsche	5
Feinjustierung des Trocknungsergebnisses	5/6
Pflege und Reinigung	6
Programmübersicht	7
Installieren	8
Frostschutz / Transport	8
Technische Daten	9
Optionales Zubehör	9
Was tun wenn ... / Kundendienst	10
Sicherheitshinweise	11

Bestimmungsgemäßer Gebrauch

- nur im Haushalt,
- nur zum Trocknen von Textilien, die mit Wasser gewaschen wurden.

Halten Sie Kinder unter 3 Jahren vom Trockner fern. Lassen Sie Kinder keine Reinigungs- und Wartungsarbeiten am Trockner ohne Aufsicht ausführen.
Kinder nicht mit dem Trockner unbeaufsichtigt lassen!
Haustiere vom Trockner fernhalten!
Der Trockner kann von Kindern ab 8 Jahren, von Personen mit reduzierten physischen, sensorischen und geistigen Fähigkeiten und von Personen mit mangelnder Erfahrung oder Wissen bedient werden, wenn sie beaufsichtigt oder durch eine verantwortliche Person unterwiesen wurden.
Dieses Gerät ist für eine Nutzung bis zu einer Höhe von maximal 4000 Metern über dem Meeresspiegel bestimmt.

Vorbereiten Installation siehe Seite 8

Beschädigten Trockner nie in Betrieb nehmen! Informieren Sie Ihren Kundendienst!

Nur mit trockenen Händen! Nur am Stecker anfassen!



Wäsche sortie

Alle Gegenstände aus den Taschen entfernen. Auf Feuerzeuge achten!
Die Trommel muss vor dem Füllen leer sein!

Siehe Programmübersicht auf Seite 7.
Siehe auch separate Anleitung "Wollekorb" (je

Programm auswähle

Trocknerprog

... und in

Zusatzfunktionen	Status-/ Service anzeigen	Display/ Restzeit	Programmwähler

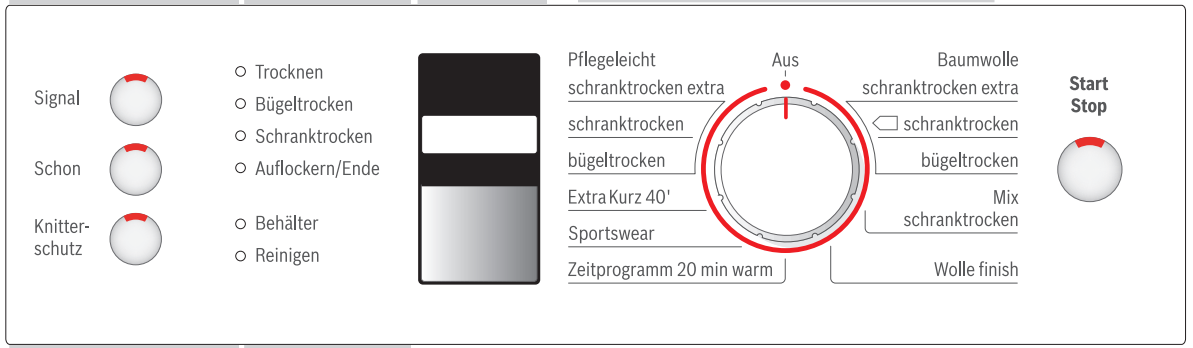

Alle Tasten sind se
leichtes Berühren g

Start/

Trockner nur mit e
Flusensieb betreibe

Behälter	Behälter für Kondenswasser leeren.
Reinigen	Flusensieb und/oder Luftkühler unter fließendem Wasser reinigen ⟶ Seite 4/6.
Feinjustierung des Trocknungs-ergebnisses	Das Trocknungsergebnis (z.B. schranktrocken) kann in drei Stufen (1 - max. 3) für Programme **Baumwolle**, **Pflegeleicht**, **Mix** und **Extra Kurz 40'** angepasst werden ⟶ Voreinstellung = 0. Einstellung bleibt nach Feinjustierung eines dieser Programme für die anderen erhalten. Weitere Informationen ⟶ Seite 5/6.

Signal	Auswahl Ein/Aus für akustisches Signal am Programmende.
Schon	Reduzierte Temperatur für empfindliche Textilien ⊡, bei längerer Trocknungszeit; z.B. Polyacryl, Polyamid, Elastan oder Acetat.
Knitterschutz	Reduziert Knittern und verlängert Knitterschutzphase nach Programmende.

Trockner
kontrollieren

Netzstecker
einstecken

ren + einfüllen

nach Modell).

en + einstellen

gramm auswählen ...

dividuell anpassen

nsitiv,
genügt!

Stop - Taste wählen

ingesetzten
en!

0, 1, 2, 3

1
2
3

Trocknen



Kondenswasser entleeren

Behälter **nach** jedem Trocknen entleeren!

1. Kondenswasserbehälter herausziehen und waagerecht halten.
2. Kondenswasser ausgießen.
3. Behälter immer vollständig bis zum Einrasten einschieben.

Wenn Anzeigelampe **Behälter** blinkt ⟶ *Was tun wenn..., Seite 10.*



Flusensieb reinigen

Flusensieb **nach** jedem Trocknen reinigen!

1. Tür öffnen, Flusen an Tür/Türbereich entfernen.
2. Flusensieb herausziehen und aufklappen.
3. Flusen entfernen (mit Hand über Flusensieb streichen).
   Stark verschmutztes oder verstopftes Flusensieb mit warmem Wasser durchspülen, gut abtrocknen!
4. Flusensieb zuklappen und wieder einsetzen.



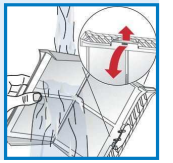

Trockner ausschalten

Programmwähler auf **Aus** stellen.
Wäsche nicht im Trockner belassen!

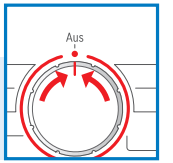

Wäsche entnehmen

Durch die automatische Knitterschutzfunktion wird die Trommel in bestimmten Zeitabständen bewegt. Die Wäsche bleibt während einer Stunde locker und flauschig (bei gewählter Zusatzfunktion **Knitterschutz** zwei Stunden - *je nach Modell*).



Programmende *sobald die Lampe leuchtet.*

Programm unterbrechen *Wäsche nachlegen oder entnehmen.*

Der Trocknungsvorgang kann zum Nachlegen oder Entnehmen für kurze Zeit unterbrochen, muss aber anschließend fortgesetzt und beendet, werden!

Ausschalten des Trockners niemals vor Ende des Trocknungsprozesses!
Trommel und Tür können heiß sein!

1. Tür öffnen, der Trocknungsvorgang wird unterbrochen.
2. Wäsche nachlegen oder entnehmen und Tür schließen.
3. Bei Bedarf Programm und Zusatzfunktionen neu wählen.
4. Taste **Start**/Stop wählen.

Trocknen

Hinweise zur Wäsche ...

Kennzeichnung von Textilien

Pflegehinweise des Herstellers beachten!

⚀ Trocknen mit normaler Temperatur.
⚁ Trocknen mit niedriger Temperatur ⟶ zusätzlich **Schon** wählen.
⚂ Nicht maschinell trocknen.

Unbedingt Sicherheitshinweise Seite 11 beachten!
Beispielsweise folgende Textilien nicht im Trockner trocknen:
- Luftundurchlässige Textilien (z.B. gummiert).
- Empfindliche Gewebe (Seide, synthetische Gardinen) ⟶ Knitterbildung!
- Tropfnasse Wäsche ⟶ Hoher Energieverbrauch!
- Ölverschmutzte Wäsche.

Tipps zum Trocknen

- Für gleichmäßiges Trocknungsergebnis, Wäsche nach Gewebeart und Trocknungsprogramm sortieren.
- Sehr kleine Textilien (z.B. Babystrümpfe) immer zusammen mit großem Wäschestück (z.B. Handtuch) trocknen.
- Reißverschlüsse, Haken und Ösen schließen, Bezüge zuknöpfen. Stoffgürtel, Schürzenbänder usw. zusammenbinden.
- Pflegeleichte Wäsche nicht übertrocknen ⟶ Knittergefahr! Wäsche an der Luft nachtrocknen lassen.
- Wolle nicht im Trockner trocknen, nur Auffrischen ⟶ *Seite 7 Programm **Wolle finish** (je nach Modell).*
- Wäsche nach dem Trocknen nicht sofort bügeln, einige Zeit zusammenlegen ⟶ Restfeuchte verteilt sich dann gleichmäßig.
- Das Trocknungsergebnis hängt von der Art des Wasser, das während des Waschens verwendet wird, ab. ⟶ *Feinjustierung des Trocknungsergebnisses ⟶ Seite 5/6.*
- Gewirkte Textilien (z.B. T-Shirts, Trikotwäsche) laufen beim ersten Trocknen oft ein. ⟶ Nicht Programm **schranktrocken extra** verwenden.
- Gestärkte Wäsche ist nur bedingt für Trockner geeignet ⟶ Stärke hinterlässt einen Belag, der die Trocknung beeinträchtigt.
- Weichspüler beim Waschen der zu trocknenden Wäsche nach Herstellerangaben dosieren.
- Für vorgetrocknete, mehrlagige Textilien oder einzelne kleine Wäschestücke Zeitprogramm verwenden. Auch zum Nachtrocknen geeignet.

Umweltschutz / Sparhinweise

- Vor dem Trocknen Wäsche in der Waschmaschine gründlich schleudern ⟶ Höhere Schleuderdrehzahlen verkürzen die Trocknungszeit und senken den Energieverbrauch, auch pflegeleichte Wäsche schleudern.
- Maximal empfohlene Füllmenge nutzen, aber nicht überschreiten ⟶ Programmübersicht ⟶ *Seite 7.*
- Während des Trocknens Raum gut belüften.
- Lufteinlass nicht zustellen oder zukleben.
- Luftkühler sauber halten ⟶ *Pflege und Reinigung ⟶ Seite 6.*

Feinjustierung des Trocknungsergebnisses

Einstellung der Stufen der Trocknungsgrade

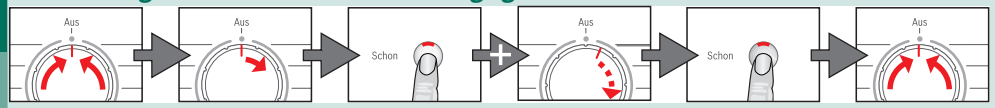

Auf **Aus** stellen | 1 x nach rechts | **Schon** gewählt halten und 5 x nach rechts | **Schon** drücken bis zur gewünschten Stufe | Auf **Aus** stellen

Feinjustierung des Trocknungsergebnisses

L:00, L:01, L:02, L:03 werden der Reihe nach angezeigt
Kurzes Signal bei der Änderung von L:03 auf L:00, langes Signal - andere Fälle.

L:01

Pflege und Reinigung

Nur im ausgeschalteten Zustand!

Trocknergehäuse, Bedienfeld, Lufteinlass, Feuchtigkeitsfühler

- Mit einem weichen, feuchten Lappen abreiben.
- Keine scharfen Reinigungs- und Lösungsmittel verwenden.
- Waschmittel- und Reinigerreste sofort entfernen.
- Beim Trocknen kann sich zwischen Fenster und Dichtung gelegentlich Wasser ansammeln. Dies beeinträchtigt die Funktionen Ihres Trockners in keiner Weise!

*Schutzfilter 5 - 6 mal im Jahr reinigen oder wenn nach Reinigen des Flusensiebes **Reinigen** blinkt.*

Luftkühler / Schutzfilter

Zum Reinigen nur den Schutzfilter herausnehmen! Reinigung des sich hinter dem Schutzfilter befindlichen Luftkühlers einmal im Jahr!
- *Trockner abkühlen lassen.*
- *Restwasser kann austreten, saugfähiges Tuch unter Wartungsklappe legen.*



1. Wartungsklappe entriegeln.
2. Wartungsklappe ganz öffnen.

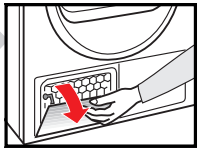

3. Beide Verschlusshebel zueinander drehen.
4. Schutzfilter / Luftkühler herausziehen.

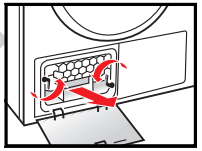

Schutzfilter und Luftkühler nicht beschädigen!
Nur mit warmem Wasser reinigen, keine harten/scharfkantigen Gegenstände verwenden!

5. Schutzfilter / Luftkühler vollständig reinigen. Wasser gut abtropfen lassen.
6. Dichtungen reinigen.
7. Schutzfilter / Luftkühler wieder einschieben, Griff unten!
8. Beide Verschlusshebel zurück drehen.
9. Wartungsklappe schließen bis Verriegelung einrastet.

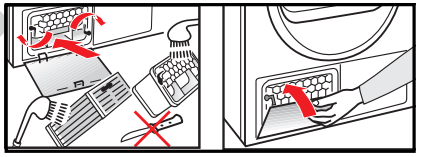

Feuchtigkeitsfühler

Der Trockner ist mit Feuchtigkeitsfühlern aus Edelstahl ausgestattet. Feuchtigkeitsfühler messen den Feuchtegrad der Wäsche. Nach längerer Betriebszeit kann sich auf den Feuchtigkeitsfühlern eine feine Kalkschicht bilden.



1. Tür öffnen und Feuchtigkeitsfühler mit einem angefeuchteten Schwamm mit rauher Oberfläche reinigen.

Keine Stahlwolle oder Scheuermittel verwenden!

Programmübersicht siehe auch Seite 5

Sortieren der Wäsche nach Textil- und Gewebeart. Textilien müssen trocknergeeignet sein.

Nach dem Trocknen: Wäsche ...	*bügeln*	*leicht nachbügeln*	*nicht bügeln*	*mangeln*

PROGRAMME		TEXTILART UND HINWEISE
****Baumwolle**	**max. 7 kg**	Strapazierfähige Textilien, kochfeste Textilien aus Baumwolle oder Leinen.
****Pflegeleicht**	**max. 3,5 kg**	Bügelfreie Wäsche aus Synthetik- und Mischgewebe, pflegeleichter Baumwolle.
****Mix**	**max. 3 kg**	Gemischte Beladung aus Textilien aus Baumwolle und Synthetik (Mix).
bügeltrocken		Zustand der Wäsche zum Bügeln geeignet (Wäsche bügeln, um Knitter zu vermeiden).
schranktrocken		Für einlagige Wäsche.
*schranktrocken extra		Für Wäsche mit dicken, mehrlagigen Anteilen.
Wolle finish	**max. 3 kg**	Waschmaschinenfeste Wolle-Textilien. Textilien werden flauschiger, aber nicht getrocknet. Textilien nach Programmende entnehmen und trocknen lassen.
Zeitprogramm 20 min warm	**max. 3 kg**	Vorgetrocknete, mehrlagige, empfindliche Textilien aus Acrylfaser oder einzelne kleine Wäschestücke. Auch zum Nachtrocknen.
Extra Kurz 40'	**max. 2 kg**	Wäsche, die schnell getrocknet werden soll, z.B. aus Synthetik, Baumwolle oder Mischgewebe. Die Werte können in Abhängigkeit von Textilart, Zusammensetzung der zu trocknenden Wäsche, Restfeuchte des Textils sowie Beladungsmenge gegenüber den angegebenen Werten abweichen.
Sportswear	**max. 1,5 kg**	Textilien mit Membranbeschichtung, wasserabweisende Textilien, Funktionsbekleidung, Fleecetextilien (Jacken/Hosen mit herausnehmbaren Innenfutter separat trocknen).

*nur für Programme **Baumwolle** und **Pflegeleicht**.
**Trockenziele individuell wählbar → schranktrocken extra, schranktrocken und bügeltrocken *(je nach Modell)*.
Feinjustierung des Trocknungsgrades möglich; mehrlagige Textilien benötigen eine längere Trocknungsdauer als einlagige Kleidungsstücke. Empfehlung: getrennt trocknen!

9503 / 9000964406

Robert Bosch Hausgeräte GmbH
Carl-Wery-Str. 34
81739 München/Deutschland

WTE86305

Installieren

- Lieferumfang: Trockner, Gebrauchs- und Aufstellanleitung, Wollekorb *(je nach Modell)*.
- Trockner auf Transportschäden prüfen!
- Trockner hat ein hohes Gewicht. Nicht allein anheben!
- Vorsicht vor scharfen Kanten!
- Trockner nicht an hervorstehenden Bauteilen (z.B. Tür) anheben - Bruchgefahr!
- Nicht in frostgefährdetem Raum aufstellen! Gefrierendes Wasser kann zu Schäden führen!
- In Zweifelsfällen vom Fachmann anschließen lassen!

1.

Trockner aufstellen
- Netzstecker muss jederzeit erreichbar sein.
- Auf saubere, ebene und feste Aufstellfläche stellen!
- Lufteinlass am Trockner freihalten.
- Umgebung des Trockners sauberhalten.
- Trockner mit Hilfe der Schraubfüße ausrichten. Wasserwaage verwenden. Auf keinen Fall Schraubfüße entfernen!

Alle Zubehörteile aus Trommel nehmen. Trommel muss leer sein!

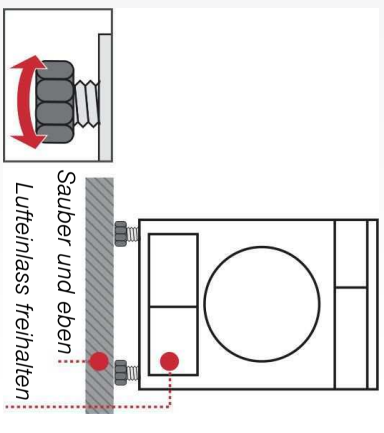

Trockner nicht aufstellen hinter einer Tür oder einer Schiebetür, die das Öffnen der Tür des Trockners blockieren oder verhindern könnte! Kinder können sich so nicht einsperren und in Lebensgefahr geraten.

2.

Netzanschluss *siehe Sicherheitshinweise → Seite 11.*
- Vorschriftsgemäß an Wechselstrom-Schutzkontakt-Steckdose anschließen, im Zweifelsfall Steckdose vom Fachmann überprüfen lassen!
- Netzspannung und Spannungsangabe am Geräteschild (→ Seite 9) müssen übereinstimmen!
- Anschlusswert und erforderliche Sicherung sind auf dem Geräteschild angegeben.

Anschlussleistung umstellen *Absicherung Ihrer Steckdose beachten!*
10/16 Ampere

3.



Frostschutz / Transport

Trockner bei Frostgefahr nicht betreiben!

Vorbereitung
1. Behälter für Kondenswasser entleeren, *Seite 4*.
2. Programmwähler auf beliebiges Programm stellen.
3. Taste **Start**/Stop wählen → Kondenswasser wird in den Behälter gepumpt.
4. 5 Min. warten, Behälter für Kondenswasser nochmals leeren.
5. Programmwähler auf **Aus** stellen.

Technische Daten

Abmessungen (TxBxH)	60 x 60 x 85 cm (Höhe verstellbar)
Gewicht	ca. 45 kg
Max. Füllmenge	7 kg
Behälter für Kondenswasser	ca. 4,2 l
Anschluss-Spannung	
Anschlussleistung	
Absicherung	siehe Geräteschild
Umgebungstemperatur	
Erzeugnisnumme/r Fertigungsnummer	

Das Geräteschild finden Sie auf der Rückseite des Trockners.

Leistungsaufnahme im ausgeschalteten Zustand	0,10 W
Leistungsaufnahme im Bereit-Zustand (unausgeschalteter Zustand)	1,00 W

Trommelinnenbeleuchtung *(je nach Modell)* ***(Glühlampe E14, 25W):*** Die Trommel wird nach Öffnen oder Schließen der Tür, sowie nach Programmstart beleuchtet und erlischt selbsttätig. Glühlampe wechseln ⟶ *Seite 10*.

Verbrauchswerte (Der Labelwert wird bei maximaler Heizleistung erreicht.)

Programm	*Schleuderdrehzahl mit der die Wäsche geschleudert wurde*	*Dauer***				*Energieverbrauch***			
		7 kg		**3,5 kg**		**7 kg**		**3,5 kg**	
Baumwolle		**10 A**	**16 A**	**10 A**	**16 A**	**10 A**	**16 A**	**10 A**	**16 A**
schranktrocken*	1400 rpm	112 min	98 min	93 min	63 min	3,54 kWh	3,54 kWh	1,95 kWh	1,95 kWh
	1000 rpm	131 min	115 min	100 min	70 min	4,13 kWh	4,13 kWh	2,27 kWh	2,27 kWh
	800 rpm	150 min	133 min	116 min	86 min	4,72 kWh	4,72 kWh	2,79 kWh	2,79 kWh
bügeltrocken*	1400 rpm	93 min	69 min	78 min	48 min	2,55 kWh	2,55 kWh	1,78 kWh	1,78 kWh
	1000 rpm	111 min	82 min	87 min	57 min	3,22 kWh	3,22 kWh	2,23 kwh	2,23 kwh
	800 rpm	130 min	94 min	98 min	68 min	3,90 kWh	3,90 kWh	2,81 kwh	2,81 kwh
Pflegeleicht		**3.5 kg**				**3.5 kg**			
schranktrocken*	800 rpm	48 min	42 min			1,35 kWh	1,35 kWh		
	600 rpm	60 min	51 min			1,65 kWh	1,65 kWh		

* Programmeinstellung für Prüfungen nach gültiger EN61121.
** Die Werte können in Abhängigkeit von Textilart, Zusammensetzung der zu trocknenden Wäsche, Restfeuchte des Textils sowie der Beladungsmenge gegenüber den angegebenen Werten abweichen.

Effizientestes Programm für Baumwolltextilien

Folgendes "Standard-Baumwollprogramm" (gekennzeichnet durch ⌴) ist zum Trocknen normal nasser Baumwollwäsche geeignet und in Bezug auf den kombinierten Energieverbrauch für das Trocknen nasser Baumwollwäsche am effizientesten.

Standard-Programme für Baumwolle nach aktueller EU-Verordnung 932/2012

Programm	*Beladung*	*Energieverbrauch*		*Programmdauer*	
		10 A	**16 A**	**10 A**	**16 A**
⌴ Baumwolle schranktrocken	7 kg/3,5 kg	4,13kWh/2,27 kWh	4,13kWh/2,27 kWh	131 min/100 min	115 min/70 min

Programmeinstellung für Prüfung und Energieetikettierung gemäß Richtlinie 2010/30/EU.

Optionales Zubehör *(Über Kundendienst Bestellnummer, je nach Modell)*

WTZ 11310 ***Verbindungssatz Wasch-Trocken-Säule***
Der Trockner kann platzsparend auf eine geeignete Waschmaschine gleicher Tiefe und Breite gestellt werden. Trockner **unbedingt** mit diesem Verbindungssatz auf der Waschmaschine befestigen. WTZ 11300: mit ausziehbarer Arbeitsplatte.

WTZ 10290 ***Unterbau***
Anstelle der Geräte-Abdeckplatte **unbedingt** eine Blechabdeckung vom Fachmann montieren lassen.

WMZ 20500 ***Podest***
Zum besseren Be- und Entladen. Im Auszug befindlicher Korb kann zum Wäschetransport genutzt werden.

WTZ 1110 ***Anschlussgarnitur für Kondensatablauf***
Das Kondenswasser wird direkt über einen Schlauch abgeleitet.

Was tun wenn ...

Kann eine Störung nicht selbst behoben werden (z.B. Aus-/Einschalten), wenden Sie sich bitte an unseren Kundendienst. Wir finden immer eine passende Lösung, auch um unnötige Technikerbesuche zu vermeiden. Vertrauen Sie der Kompetenz des Herstellers und stellen somit sicher, dass die Reperatur von geschulten Servicetechnikern durchgeführt wird, die mit den Original-Ersatzteilen ausgerüstet sind. Die Kontaktdaten für den nächstgelegenen **Kundendienst** finden Sie hier bzw. im beiliegenden Kundendienstverzeichnis:
- **D** 089 69 339 339
- **A** 0810 550 511

Geben Sie bitte dem Kundendienst die Erzeugnisnummer (E-Nr.) und die Fertigungsnummer (FD) des Gerätes an (siehe Innenseite der Tür).
Programmwähler auf **Aus** stellen und Netzstecker aus der Steckdose ziehen.

Anzeigelampe **Start**/Stop leuchtet nicht.	Netzstecker eingesteckt? Programm gewählt? Sicherung der Steckdose überprüfen.
Anzeigefeld und Anzeigelampen *(je nach Modell)* erlöschen und Taste **Start**/Stop blinkt.	Energiespar-Modus aktiviert ⟶ separate *Anleitung für Energiespar-Modus.*
Anzeigelampe **Behälter** und Taste **Start**/Stop blinken.	Behälter für Kondenswasser entleeren ⟶ *Seite 4*. Falls vorhanden, Schlauch für Kondensatablauf prüfen.
Anzeigelampe **Reinigen** und Taste **Start**/Stop blinken.	Flusensieb und/oder Luftkühler unter fließendem Wasser reinigen ⟶ *Seite 4/6.*
Trockner startet nicht.	Taste **Start**/Stop gewählt? Tür geschlossen? Programm eingestellt? Umgebungstemperatur höher als 5 °C?
Wasser tritt aus.	Trockner waagerecht ausrichten. Dichtung Luftkühler reinigen.
Tür öffnet sich selbsttätig.	Tür zudrücken bis hörbar eingerastet.
Knitterbildung.	Beladungsmenge überschritten? Kleidungsstücke nach Programmende sofort entnehmen, aufhängen und in Form ziehen. nicht angepasstes Programm gewählt ⟶ *Seite 7.*
Wäsche wird nicht richtig trocken oder ist noch zu feucht.	Warme Wäsche fühlt sich nach Programmende feuchter an als sie tatsächlich ist. Breiten Sie die Wäsche aus und lassen die Wärme entweichen. Feinjustieren Sie das Trockenziel, dadurch verlängert sich die Trockenzeit, aber die Temperatur erhöht sich nicht. Ihre Wäsche wird trockener. Wählen Sie ein Programm mit längerer Trockenzeit oder erhöhen Sie das Trockenziel. Die Temperatur erhöht sich dabei nicht. Wählen Sie ein Zeitprogramm zum Nachtrocken noch feuchter Wäsche. Haben Sie die maximale Beladungsmenge des Programms überschritten, kann die Wäsche nicht richtig getrocknet werden. Reinigen Sie die Feuchtigkeitsfühler in der Trommel. Eine feine Kalkschicht kann die Sensoren beeinträchtigen und ihre Wäsche wird nicht richtig trocken. Trocknung wurde abgebrochen durch Netzausfall, einen vollen Kondenswasser-Behälter oder durch Überschreiten der maximalen Trockenzeit.
Trocknungszeit zu lang.	Flusensiebe unter fließendem Wasser reinigen ⟶ *Seite 4.* Unzureichende Luftzufuhr ⟶ für Luftzirkulation sorgen. Evtl. Lufteinlass versperrt ⟶ Freihalten ⟶ *Seite 8.* Umgebungstemperatur höher als 35 °C ⟶ Lüften.
Feuchtigkeit im Raum steigt stark an.	Raum ausreichend lüften.
Netzausfall.	Wäsche sofort aus dem Trockner nehmen und ausbreiten. Wärme kann entweichen. Vorsicht: Tür, Trommel und Wäsche können heiß sein.
Eine oder mehrere Anzeigelampen für den Programmstatus blinken.	Flusensieb und Luftkühler reinigen ⟶ *Seite 4/6.* Aufstellbedingungen prüfen ⟶ *Seite 8.* Ausschalten, abkühlen lassen, neu starten.
Innenbeleuchtung *(je nach Modell)* funktioniert nicht.	Netzstecker ziehen, Abdeckkappe im Innenraum über der Tür abklappen (mit Torx 20 Schraubendreher) und Glühlampe auswechseln ⟶ *Seite 10.* Abdeckkappe schließen. Trockner nie ohne Abdeckkappe betreiben!

Sicherheitshinweise

Notfall
– Sofort Netzstecker aus Steckdose ziehen oder Sicherung unterbrechen.

Trockner NUR...
– in Innenräumen des Haushalts einsetzen.
– zum Trocknen von Textilien verwenden.

Trockner NIE...
– für andere Zwecke als oben beschrieben verwenden.
– in der Technik oder den Eigenschaften abändern.

Gefahren
– Kinder und nicht instruierte Personen dürfen den Trockner nicht benutzen.
– Kinder nicht mit dem Trockner unbeaufsichtigt lassen.
– Haustiere vom Trockner fernhalten.
– Alle Gegenstände aus Taschen der Textilien entfernen. Besonders auf Feuerzeuge achten ⟶ **Explosionsgefahr!**
– Nicht auf Tür lehnen oder setzen ⟶ **Kippgefahr!**

Installation
– Lose Leitungen befestigen ⟶ **Stolpergefahr!**
– Trockner bei Frostgefahr nicht betreiben.

Netzanschluss
– Trockner vorschriftsmäßig an Wechselstrom-Schutzkontakt–Steckdose anschließen, da sonst Sicherheit nicht gewährleistet.
– Leitungsquerschnitt muss ausreichen.
– Nur Fehlerstrom–Schutzschalter mit diesem Zeichen verwenden:
– Netzstecker und Steckdose müssen zusammenpassen.
– Keine Vielfachstecker/–kupplungen und/oder Verlängerungsleitungen verwenden.
– Netzstecker nicht mit feuchten Händen anfassen ⟶ **Stromschlaggefahr!**
– Netzstecker nie an Leitung aus Steckdose ziehen.
– Netzleitung nicht beschädigen ⟶ **Stromschlaggefahr!**

Betrieb
– Füllen Sie nur Wäsche in die Trommel ein. Bevor Sie den Trockner einschalten - prüfen Sie den Inhalt!
– Trockner nicht verwenden, wenn Wäsche mit Lösungsmittel, Öl, Wachs, Fett oder Farbe in Berührung kam (z.B. Haarfestiger, Nagellackentferner, Fleckenentferner, Waschbenzin etc.) ⟶ **Feuer–/Explosionsgefahr!**
– Der Trommeltrockner darf nicht benutzt werden, wenn industrielle Chemikalien für die Reinigung benutzt worden sind.
– Gefahr durch Staub (z.B. Kohlenstaub, Mehl): Trockner nicht verwenden ⟶ **Explosionsgefahr!**
– Den Trockner niemals vor Ende des Trockenzyklus ausschalten, es sei denn, alle Wäschestücke werden rasch entnommen und so ausgebreitet, dass die Wärme abgegeben werden kann
– Trockner nicht verwenden, wenn Wäsche Schaumstoff/–gummi enthält ⟶ Elastisches Material kann zerstört werden und Trockner kann durch mögliche Verformung des Schaumstoffes beschädigt werden.
– Leichte Objekte, wie lange Haare, können in den Lufteinlass des Trockners gesaugt werden ⟶ **Verletzungsgefahr!**
– Der letzte Abschnitt des Trockenzyklus erfolgt ohne Wärme (Abkühlzyklus), um sicherzustellen, dass die Wäschestücke bei einer Temperatur verbleiben, die nicht zur Beschädigung der Wäschestücke führt.
– Trockner nach Programmende ausschalten.,
– Die Geräterückwand wird während des Betriebes außen sehr heiß. Nie die heiße Oberfläche der Geräterückwand berühren. Kinder fernhalten. ⟶ **Verbrennungsgefahr!**
– Kondenswasser ist kein Trinkwasser und kann mit Flusen verunreinigt sein!

Defekt
– Trockner bei Defekt oder Verdacht auf Defekt nicht verwenden, Reparatur nur durch Kundendienst.
– Trockner mit defekter Netzleitung nicht einsetzen. Defekte Netzleitung nur durch Kundendienst ersetzen lassen, um Gefahren zu vermeiden.
– Vor Auswechseln der Glühlampe der Innenbeleuchtung unbedingt Netzstecker aus der Steckdose ziehen ⟶ **Stromschlaggefahr!**

Ersatzteile
– Aus Sicherheitsgründen nur Original–Ersatzteile und –Zubehör verwenden.

Entsorgen
– Trockner: Netzstecker ziehen, **danach** Netzleitung am Gerät abschneiden. Bei öffentlicher Entsorgungsstelle entsorgen.
– Verpackung: Kindern keine Verpackungsteile überlassen ⟶ **Erstickungsgefahr!**
– Alle Materialien sind umweltverträglich und wieder verwendbar. Umweltgerecht entsorgen.



Register your new Bosch now:
www.bosch-home.com/welcome





Trockner
WTE86305

BOSCH

de Gebrauchsanleitung