Çamaşır makineniz

Tebrikler - Modern, kalite açısından yüksek değerde Bosch marka bir ev aleti almaya karar verdiniz. Bu çamaşır makinesi, tasarruflu su ve elektrik tüketimi ile kendini gösterir. Fabrikamızdan çıkan her makine, işlevsel ve kusursuz durumda olacak şekilde titizlikle kontrol edilir.

Ürünlerimize, aksesuarlarımıza, yedek parçalarımıza ve servislerimize ilişkin ayrıntılı bilgiler için: **www.bosch-home.com** adresini ziyaret ediniz veya Müşteri Hizmetleri Merkezlerimize başvurunuz.

İçindekiler

Sayfa

🟧 Amacına uygun kullanım 1
🟩 Programlar 1
🟩 Programın ayarlama ve uygun hale getirme 3
🟩 Yıkama 3/4
🟦 Yıkama işleminden sonra 4
🟩 Kişisel ayarlar 5/6
🟩 Programa genel bakış 7
🟥 Güvenlik talimatları 8
🟩 Tüketim değerleri 8
🟦 Önemli uyarılar 9
🟦 Sıvı deterjan için ek parça 10
🟦 Bakım 10
🟩 Gösterge alanındaki bilgiler 10
🟦 Tıkanmaya ilişkin uyarılar 11
🟩 Hangi durumda ne yapmalı 12/13
🟩 Acil kilit açma 13
🟧 Müşteri hizmetleri 13

Çevrenin korunması / Tasarruf bilgileri

- İlgili program için izin verilmiş azami çamaşır miktarından yararlanınız.
- Normal kirli çamaşırları ön yıkamasız yıkayınız.
- **Beyazlar/Renkliler 90 °C** yerine **Beyazlar/Renkliler 60 °C** ve **EcoPerfect** ek fonksiyonunu seçiniz. Çok daha düşük enerji tüketilerek, hemen hemen aynı temizlik sonucu elde edilir.
- Deterjan dozunu üretici bilgilerine ve su sertliğine göre ayarlayınız.
- **Enerji tasarruf modu:** Gösterge alanı aydınlatması birkaç dakika sonra söner, Başlat/Duraklat yanıp söner. Aydınlatmayı etkinleştirmek için herhangi bir tuşa basınız
- Eğer çamaşırlar yıkandıktan sonra kurutma makinesinde kurutulacaksa sıkma devir sayısını kurutucu üreticisinin verdiği bilgilere göre seçiniz.

EcoSilence Drive
16 farklı leke için işlem yapılması mümkündür. Lekelere ön işlem yapılmasına gerek yoktur - Çamaşır makinesi yıkama sürecini otomatik olarak uyarlar ⟶ *Sayfa 6*.

Amacına uygun kullanım

- Sadece evde kullanmak içindir.
- Makinede yıkanabilen çamaşırların ve elde yıkanabilen yünün deterjanlı suda yıkanması içindir,
- Bu çamaşır makinesi soğuk su, standart yıkama ve bakım malzemeleri ile çalışmaya uygundur.

- *Çocukları yanlarında bir yetişkin olmadan çamaşır makinesinin yanında bırakmayınız!*
- *Çocuklar ve gereken talimat ve bilgileri almamış kişiler çamaşır makinesini kullanmamalıdır!*
- *Evcil hayvanları çamaşır makinesinden uzak tutunuz!*

Programlar

Programa detaylı genel bir bakış ⟶ *Sayfa 7*.
Seçilmiş olan programa ve programın ilerlemesine bağlı olarak, sıcaklık ve sıkma devir sayısı isteğe göre seçilebilir.

Beyazlar/Renkliler	Dayanıklı sağlam kumaşlar
Sentetikler	Bakımı kolay kumaşlar
Mix	Farklı çamaşır türleri
Hassas/İpek	Yıkanabilen hassas kumaşlar
Yünlüler	Elde/çamaşır makinesinde yıkanabilen yünlüler
Durulama	Sıkma dahil ek durulama
Sıkma	Seçilebilir sıkma devir sayılı ekstra sıkma
Boşaltma	**Sıkma iptal** (son sıkma yapılmadan durumunda kirli suyun boşaltılması
Hassas Sıkma	Düşük sıkma devir sayısı ile ekstra sıkma
Süper-Kısa 15'	Ekstra kısa program
Sensitive	Dayanıklı sağlam kumaşlar; daha uzun yıkama ve özellikle hassas ciltler için ek durulama
Sport/Fitness	Mikro lifli tekstiller, çamaşırlara yumuşatıcı uygulanmamalıdır
Gömlek/Bluz	Ütülenmeyen gömlekler
Hafıza 1	İstenilen program ⟶ *Sayfa 6*
Hafıza 2	İstenilen program ⟶ *Sayfa 6*

Hazırlanması

İlk yıkamadan ö
makineyi bir kez ça

Montaj işlemi, ayrıca verilen kurulum kılavuzuna uygun şekilde yapılmalıdır.

Makineyi kontrol ediniz

- Hasarlı bir makineyi kesinlikle çalıştırmayınız!
- Yetkili servise bilgi veriniz!

Elektrik fişini prize takınız

Islak elle dokunmayınız!
Sadece fişi tutunuz!

Su musluğunu açınız

Sıvı deterjan için ek parça (modele bağlı), ⟶
Bölme II: Esas yıkama
sertlik giderici, ağartma maddesi, lek
Bölme ❀:
Bölme I: Ön y

Gösterge alanı /
Menü tuşları/değiştirme tuşları

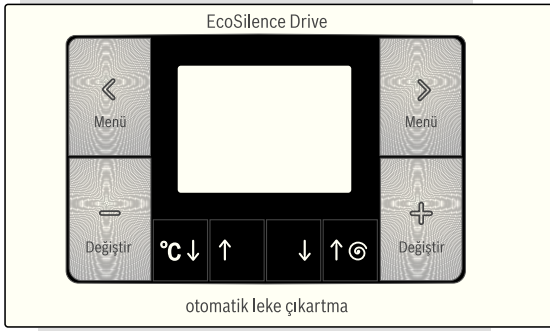

– –, 20° - 90° **°C ↓↑**
Sıcaklık seçimi (– – = soğuk)

0, 400 - 1600* **↓↑**
Sıkma devir sayısı seçimi
(* modele göre) (0=program akışı esnasında sıkma yok)

Tüm tuşlar dokunmatiktir, hafifçe dokunmak yeterlidir!

önce
amaşırsız çalıştırınız ⟶ *Sayfa 9*

Çamaşır miktarı göstergesi/ Önerilen dozaj

Çalıştırmak için önce çamaşır doldurma kapağını açınız, programı ayarlayınız ve daha sonra çamaşırları yerleştiriniz.

Çamaşırların türlerine göre ayrılması

Üreticinin verdiği bakım bilgilerine dikkat ediniz!
Çamaşırları, üzerindeki bakım etiketinde verilen bilgilere göre yıkayınız.
Çamaşır türüne, rengine, kirlilik derecesine ve yıkama ısısına göre yıkayınız.
Azami dolum miktarını aşmayınız ~ *Sayfa 7*.
Önemli uyarıları dikkate alınız ~ Sayfa 9.

Deterjan ve Bakım malzemeleri

Uygun dozaj:
Çamaşır miktarına, kirlilik derecesine, su sertliğine (bağlı olduğunuz su şebekesi işletmesinden öğrenebilirsiniz) ve üreticinin verdiği bilgilere göre.
Sıvı deterjan için ek parçası olmayan modellerde:
Sıvı deterjanı ilgili deterjan bölmesine doldurunuz ve tamburun içine yerleştiriniz.
İşlem esnasında: Deterjan çekmecesini açarken dikkatli olunuz!

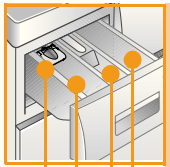

Yoğun yumuşatıcı ve şekil vericileri su ile seyreltiniz. Tıkanmayı engeller.

Çamaşır doldurma kapağının açılması/Programın* ayarlanması

*Çocuk emniyeti aktifse ⟶ Devre dışı bırakma, *Sayfa 5*.
Gösterge alanındaki uyarılara dikkat ediniz!

Program seçme düğmesi

Başlat/ Duraklat

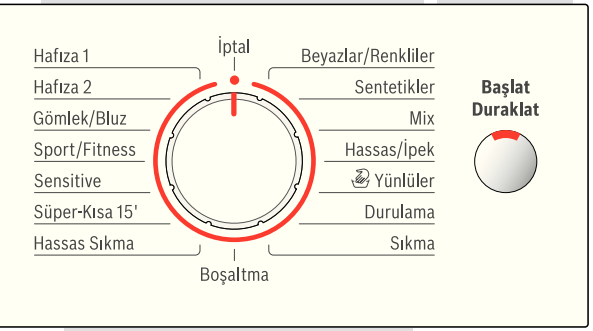

Makineyi açmak ve kapatmak için ve program seçmek için kullanılan program seçme düğmesi. İki yöne doğru da çevrilebilir.

Çamaşırların yerleştirilmesi

Gösterge alanında çamaşır miktarı göstergesine dikkat ediniz ⟶ *Sayfa 9*

Deterjan ve bakım malzemesinin dozajlanması

Gösterge alanında deterjan için dozajlama önerisine dikkat ediniz ⟶ *Sayfa 9*



Çamaşır doldurma kapağını kapatınız

Kişisel ayarların seçilmesi ⟶ Sayfa 5.
Leke seçimi ⟶ Sayfa 6.
Sıcaklığın/sıkma devir sayısının ayarlanması ⟶ Sayfa 2.

1

2

3

4

5

6

Yıkama

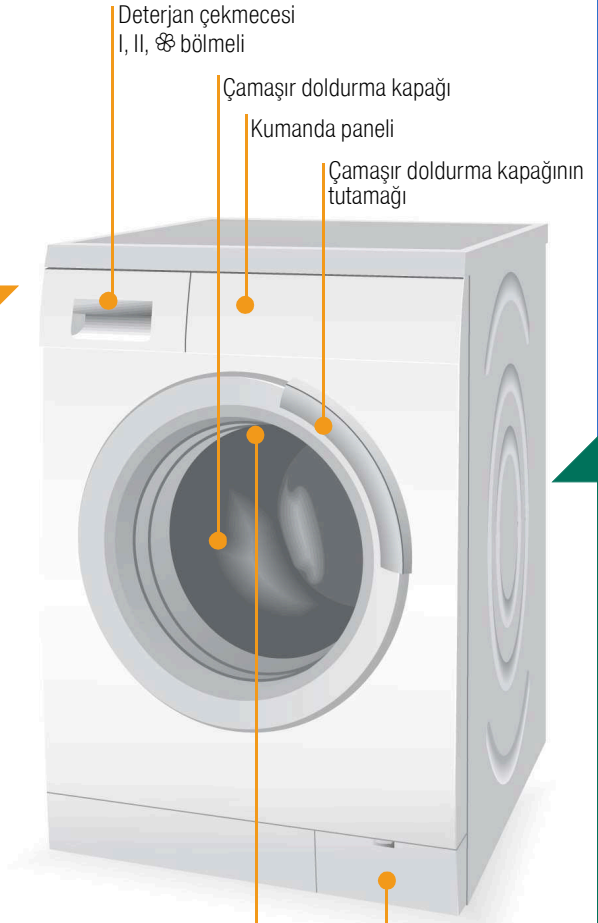

Tambur iç aydınlatması (modele göre) çamaşır doldurma kapağının açılmasında veya kapatılmasından ve program çalıştırıldıktan sonra; kendiliğinden söner.

Servis kapağı

Yıkama

Başlat/Duraklat seçimi

Kapatılması

Program seçme düğmesini **İptal** konumuna getiriniz.

Su musluğunu kapatınız

Aqua-Stop modellerinde gerekli değildir ⟶ Kurulum kılavuzu uyarıları, Sayfa 7.

Çamaşırların makineden çıkarılması

Çamaşır doldurma kapağını açınız ve çamaşırları boşaltınız. **Sıkma iptal** (son sıkma yapılmadan) aktif ise: Program seçme düğmesini **Boşaltma** veya **Sıkma** konumuna getiriniz. Gerekirse sıkma devir sayısını seçiniz. **Başlat**/Duraklat seçiniz.

- Mevcut olması muhtemel yabancı maddeleri çamaşırlardan çıkarınız - Paslanma tehlikesi.
- Kalan suyun kuruması için çamaşır doldurma kapağını ve deterjan çekmecesini açık bırakınız.

Program şu durumda sona ermiş olur ...

... gösterge alanında **Bitti, Çamaşır boşaltınız** görünür.

Gösterge alanı aydınlatması kapalı ise, herhangi bir tuşa basınız ⟶ *Enerji tasarruf modu, Sayfa 1.*

Programın durdurulması

Yüksek sıcaklık uygulanan programlarda:
- Çamaşırlar soğutulmalıdır: **Durulama** seçiniz.
- **Başlat**/Duraklat seçiniz.

Düşük sıcaklık uygulanan programlarda:
- **Sıkma** veya **Boşaltma** seçiniz.
- **Başlat**/Duraklat seçiniz.

Program değiştirme, eğer ...

... istemeden yanlış bir program seçtiyseniz:
- Programı yeniden seçiniz.
- **Başlat**/Duraklat seçiniz. Yeni program baştan başlamaktadır.

Çamaşır ilave et, eğer... ⟶ *Sayfa 6*

... Başlat/**Duraklat** tuşuna basılıp ardından da gösterge alanında **ilave edilebilir** görüntülenirse.

- Çamaşır doldurma kapağını çok uzun süre açık bırakmayınız - çamaşırlardan çıkan su dışarı akabilir.
- **İlave etme sırasında** çamaşır miktarı göstergesi aktif değil.

Başlat/Duraklat seçiniz.

Kişisel ayarlar

Seçenek seçimi menü < / >

Program akışına ait bilgiler; gerekirse program akışı veya çamaşır yükü gösterge çubuğu ile

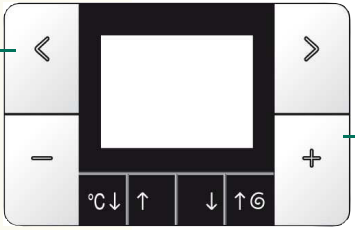

Ayarların değiştirilmesi −/+

seçilmiş olan programa göre mevcuttur

* *menü tuşlarına daha uzun süre dokunulması durumunda tüm ayar seçenekleri otomatik olarak sırayla görüntülenir*

Seçenekler *için ayrıca bkz. Programa genel bakış*

VarioPerfect* SpeedPerfect - Standart - EcoPerfect	**SpeedPerfect:** Standart programa benzer yıkama etkisiyle daha kısa sürede yıkama için. Maksimum dolum miktarı ⟶ Programa genel bakış, *Sayfa 7.* **EcoPerfect:** Enerjiden tasarruf etmek için standart programla karşılaştırılabilir yıkama etkisi.
Program sonu*	Program seçildiğinde, programın sonuna kadarki zaman gösterilir. Birer saatlik adımlar şeklinde, maksimum 24 saat ayarlanabilir. **Değiştir** −/+ tuşlarına istediğiniz saat süresi gösterilinceye kadar basınız (h=Saat). Program başladıktan sonra ayarlama olanağı yoktur.
Ön yıkama *kapalı - açık*	Çok kirli çamaşırlar için kullanılır. Ön yıkama maksimum 30 °C'de yapılır.
Kolay ütüleme *Kapalı - Açık*	Çamaşırların gevşetilmesini takiben özel sıkma işlemi. Düşük sıkma devir sayısında hassas son sıkma. Çamaşırlarda kalan nem miktarı biraz daha fazladır.
Sinyal*	Uyarı sinyallerinin ses şiddetini seçiniz. Kapalı - Sessiz - Orta - Sesli - Çok sesli
Tuş sinyali*	Tuş sinyalinin ses şiddetini seçiniz. Kapalı - Sessiz - Orta - Sesli - Çok sesli
Lisan*	Gösterge metinlerinin lisanını seçiniz.
Hassas Durulama *kapalı - açık*	Su seviyesi daha yüksek. Çamaşırlar daha hassas ve korunarak yıkanır.
Sıkma iptal *Kapalı - açık*	Son durulamadan sonra, çamaşırlar su içinde kalır.
İlave durulama * *maks.+3 kez durulama*	Ek durulama. Daha uzun program süresi. Uygulama önerisi: çok hassas ciltler için veya/ve çok yumuşak suyu olan bölgelerde.
Leke seçimi*	Zor lekelerin otomatik işlenmesi ⟶ *Sayfa* 6.

Gösterge sembolleri

Çocuk emniyeti/ Cihaz kilidi *kapalı - açık* ⊸	Çamaşır makinesi ayarlanan fonksiyonların istenmeden değiştirilmesine karşı emniyete alınabilir. Etkinleştirme: 5 saniye boyunca < **Menü** tuşuna basılmalıdır. ⊸ sembolü yanar. Devre dışı bırakma: 5 saniye boyunca < **Menü** tuşuna basılmalıdır. – Makine çalıştırıldıktan sonra program seçme düğmesinin ayarı değiştirildiyse: ⊸ sembolü yanıp söner. Önce program seçme düğmesi çıkış programına geri alınmalı, ardından devre dışı bırakılmalıdır. – Çocuk emniyeti bir sonraki program startına başlangıcına kadar aktif kalabilir, hatta makine kapandıktan sonra da (en son çalışan programın adı gösterge alanında görüntülenir). Program başlamadan önce çocuk emniyeti devre dışı bırakılmalı ve gerektiğinde program başlangıcından sonra tekrar aktifleştirilmelidir.
Köpük tespiti	Çamaşır makinesinde çok fazla köpük var. Köpük kontrol sistemi aktif - Köpük azaltan özel program akışı.

Kişisel ayarlar

İstenilen program

Hafıza 1 ve **Hafıza 2** adı altında kaydedilen program ve tüm ayarlar sürekli olarak kayıtlı kalır:

- Program seçme düğmesini **Hafıza 1** veya **Hafıza 2** konumuna getiriniz.
- −/+ tuşlarıylaistediğiniz programı seçiniz.
- < / > tuşları ile istediğiniz seçeneği seçiniz, gerekirse −/+ tuşları ile ayarı değiştiriniz.
- **°C ↓↑** (Sıcaklık) ve **↓↑ ⊚** (Sıkma) tuşları ile istediğiniz ayarları seçiniz.
- **Başlat**/Duraklat tuşuna basınız.

Leke seçimi

Her leke türü için en doğru temizleme yöntemi

Lekelerin kurumasını beklemeyiniz. Katı artıkları, lekeyi temizlemeden önce gideriniz. Yıkayacağınız çamaşırları her zaman yaptığınız gibi toplayınız ve çamaşır makinesine doldurunuz. Tek bir leke türü seçiniz (kombinasyon mümkün değildir).

Toplam 16 leke türü arasından seçim yapabilirsiniz. Çamaşır makinesi yıkama ısısını, tamburun hareketlerini ve çamaşırları yumuşatma sürelerini özellikle seçmiş olduğunuz leke türüne göre ayarlar. Sıcak veya soğuk su, çamaşırların hafifçe veya yoğun hareket ettirilmesi (tamburun yeni yapısı sayesinde mümkün) ve çamaşırların uzun veya kısa bir sürede yumuşatılması sayesinde, yıkama programının her leke türüne göre farklı çalışmasını sağlar.

> **Menü** tuşu ile leke seçimini yapınız; **Değiştir** −/+ tuşları ile lekeyi seçiniz.

Lekeler

Çamur
Çay lekesi
Çikolata
Çilek
Çimen lekesi
Çorap kiri
Domates lekesi
Kahve lekesi
Kan lekesi
Kozmetik leke
Mama lekesi
Portakal
Şarap lekesi
Ter lekesi
Yağ lekesi
Yumurta lekesi

Leke temizleme işleminin detayları - 2 örnek

Yumurta lekesi	Ilk su içinde yumuşatma ve ardından, daha yüksek su seviyesi ile çalışan yıkama işleminin ve lekeye sebep olan partiküllerin temizlenmesi amacıyla ek yıkama ve durulama periyotlarının uygulanması için seçilmiş yıkama programı çalışmaya başlar
Kan lekesi	Kan lekesi önce soğuk suda "çözülür" ve ardından, seçilmiş olan program çalışmaya başlar.

Diğer lekeler için yoğun çalışmalarımız sayesinde benzer çözümler geliştirdik.

İlave et

Programı başlattıktan sonra çamaşırlar ilave etmek istiyorsanız Başlat/**Duraklat** tuşuna basınız. Makine, ilave etme işleminin mümkün olup olmadığını kontrol etmektedir. Gösterge alanındaki uyarılara dikkat ediniz!

i

Yüksek su seviyesinde ve/veya sıcaklıkta veya tambur döndüğü sürece çamaşır doldurma kapağı güvenlik sebeplerinden dolayı kilitli kalır.
Programı devam ettirmek için **Başlat**/Duraklat tuşuna basınız.

Programa genel bakış → *Sayfa 8'deki tüketim değerlerine ve sayfa 9'daki uyarılara dikkat ediniz!*

Programlar	*°C* (– – = soğuk)	*Maksi-mum*	*Çamaşır türü*	*Opsiyonlar; Uyarılar*
Beyazlar/ Renkliler	– – ... 90 °C	8kg/ 5kg*	Dayanıklı sağlam kumaşlar, pamuk veya ketenden oluşan kaynatılabilen kumaşlar	**SpeedPerfect *, EcoPerfect , Ön yıkama , Kolay ütüleme , Hassas Durulama , İlave durulama , Leke seçimi , Sıkma iptal**
Sensitive	– – ... 60 °C		Pamuklu veya keten, dayanıklı tekstiller	**SpeedPerfect *, EcoPerfect , Ön yıkama , Kolay ütüleme , Hassas Durulama , İlave durulama , Leke seçimi , Sıkma iptal**
Sentetikler	– – ... 60 °C	3,5 kg	Bakımı kolay pamuktan, ketenden, sentetik veya karışık malzemeden oluşan kumaşlar	**SpeedPerfect , EcoPerfect , Ön yıkama , Kolay ütüleme , Hassas Durulama , İlave durulama , Leke seçimi , Sıkma iptal**
Mix	– – ... 40 °C		Pamuklu tekstil ve bakımı kolay kumaşlar	**SpeedPerfect , EcoPerfect , Ön yıkama , Kolay ütüleme , Hassas Durulama , İlave durulama , Leke seçimi , Sıkma iptal** ; farklı çamaşır türleri birlikte yıkanabilir
Gömlek/Bluz	– – ... 60 °C	2 kg	ütülenmesi gerekmeyen pamuktan, ketenden, sentetik veya karışık malzemeden oluşan gömlekler.	**SpeedPerfect , EcoPerfect , Ön yıkama , Kolay ütüleme , Hassas Durulama , İlave durulama , Leke seçimi , Sıkma iptal** ; sadece ön sıkma, çamaşırdan su damlayacak, ıslak asılacak derecede
Hassas/İpek	– – ... 40 °C		Yıkanabilir hassas kumaşlar için kullanılır; örneğin ipek, saten, sentetik veya karışık malzemeli kumaşlar (örn. Perde)	**SpeedPerfect , EcoPerfect , Ön yıkama , Kolay ütüleme , Hassas Durulama , İlave durulama , Leke seçimi , Sıkma iptal** ; sadece durulama işlemi arasındayken ön sıkma
Yünlüler	– – ... 40 °C		Elde veya makinede yıkanabilen, yün veya yün içeren malzemeden kumaşlar	**Sıkma iptal** ; Özellikle çekme ihtimalinden sakındığınız kıyafetler için uzun süreli aralıklarla çalışan (deterjanlı su içindeki kumaşa zarar vermeden) yıkama programı
Süper-Kısa 15'	– – ... 40 °C		Bakımı kolay pamuktan, ketenden, sentetik veya karışık malzemeden oluşan kumaşlar	**Sıkma iptal** ; Az kirli çamaşırlar için geçerli, yaklaşık 15 dakikalık kısa program
Sport/Fitness	– – ... 40 °C		Mikro lifli tekstiller	**SpeedPerfect , EcoPerfect , Ön yıkama , Kolay ütüleme , Hassas Durulama , İlave durulama , Leke seçimi , Sıkma iptal** ; Çamaşırlara yumuşatıcı uygulanmamış olmalıdır
Ek programlar			**Durulama, Sıkma, Boşaltma, Hassas sıkma**	

* **SpeedPerfect** seçeneğinde azaltılmış yükleme

i **Kısa program** olarak maksimum sıkma devir sayılı **Mix 40°C** optimum uygundur.
Ön yıkamasız programlar - Deterjanı **II** bölmesine doldurunuz, ön yıkamalı programlar - Deterjanı **I** ve **II** arasında paylaştırınız.

0610 / 9000559970

WAS28763TR
WAS24763TR
WAS20763TR
WAS247B2TR
WAS247X1TR

Robert Bosch Hausgeräte GmbH
Carl-Wery-Str. 34
81739 München / Deutschland

Güvenlik talimatları

- Kullanma kılavuzunu, kurulum kılavuzunu ve çamaşır makinesi ile verilmiş tüm bilgileri okuyunuz ve uygulayınız.
- Belgeleri daha sonra kullanmak üzere saklayınız.

Elektrik çarpma tehlikesi	– Elektrik fişini kablodan değil, sadece fişten çekiniz! – Elektrik fişini sadece kuru ellerle takınız/çekiniz.
Ölüm tehlikesi	Kullanılmış cihazlar: – Elektrik fişini prizden çıkarınız. – Elektrik hattını kesip fişi çıkartınız. – Çamaşır doldurma kapağının kilidini saklayınız. Böylelikle çocuklar kendilerini cihaza kilitleyip ölüm tehlikesine maruz kalmazlar.
Boğulma tehlikesi	– Ambalajları, folyoları ve ambalaj parçalarını çocuklardan uzak tutunuz.
Zehirlenme tehlikesi	– Deterjan ve bakım malzemelerini çocukların erişemeyeceği yerlerde muhafaza ediniz.
Patlama tehlikesi	– Çözücü maddeler içeren temizleme maddeleri (örn. leke çıkarıcılar / temizlik benzini) ile işlenmiş çamaşırlar, cihaza doldurulduktan sonra patlamaya sebep olabilir. Çamaşırları önce iyice elde durulayınız.
Yaralanma tehlikesi	– Çamaşır doldurma kapağı çok sıcak olabilir. – Sıcak deterjanlı su boşaltılırken dikkatli olunuz. – Çamaşır makinesinin üzerine çıkmayınız. – Açık olan çamaşır doldurma kapağının üzerine dayanmayınız. – Eğer tambur hala dönüyorsa elinizi içine sokmayınız.

Tüketim değerleri

Program	*Seçenek*	*Dolum miktarı*	*Akım****	*Su****	*Program süresi****
Beyazlar/Renkliler 30 °C**		8 kg	0,35 kWh	57 l	2:06 h
Beyazlar/Renkliler 40 °C**		8 kg	0,97 kWh	57 l	2:16 h
Beyazlar/Renkliler 60 °C**		8 kg	1,36 kWh	57 l	2:26 h
Beyazlar/Renkliler 60 °C	EcoPerfect *	8 kg	1,03 kWh	56 l	3:25 s
Beyazlar/Renkliler 90 °C		8 kg	2,34 kWh	68 l	2:16 h
Mix 40 °C**		3,5 kg	0,47 kWh	37 l	0:53 h
Sentetikler 40 °C**		3,5 kg	0,55 kWh	41 l	1:35 h
Hassas/İpek – – (soğuk)		2 kg	0,04 kWh	35 l	0:41 h
Hassas/İpek 30 °C		2 kg	0,14 kWh	35 l	0:41 h
Yünlüler – – (soğuk)		2 kg	0,06 kWh	40 l	0:40 h
Yünlüler 30 °C		2 kg	0,16 kWh	40 l	0:40 h

* Enerji etiketleme ve kontrol için program ayarı 92/75/EWG direktifine uygun.

** Kontrol için program ayarı geçerli EN60456'ya uygun.
Karşılaştırmalı kontroller için uyarı: Kontrol programlarını test etmek için belirtilen dolum miktarını maksimum sıkma devir sayısı ile yıkayınız.
Renkliler için **kısa program** olarak maksimum sıkma devir sayılı **Mix 40 °C** programını seçiniz.

*** Su basıncına, sertliğine, giriş sıcaklığına, oda sıcaklığına, çamaşır türüne, miktarına, kirlilik derecesine, kullanılan deterjana, şebeke gerilimindeki oynamalara ve seçilmiş ek fonksiyonlara bağlı olarak, gerçek değerler burada bildirilen değerlerden farklı olabilir.

Önemli uyarılar

İlk kez çamaşır yıkamadan önce

Makineye çamaşır koymayınız! Su musluğunu açınız. Bölme **II** haznesini doldurunuz:
- yakl. **1 litre** su
- deterjan (hafif kirler için üretici bilgilerinde verilen ve suyun sertlik derecesine uygun miktarda)

Program seçme düğmesini **Sentetikler 60 °C** konumuna getiriniz ve **Başlat**/Duraklat seçiniz. Program sonunda program seçme düğmesini **İptal** konumuna getiriniz.

Çamaşırlarınıza ve makinenize özen gösteriniz

- Tüm deterjanları dozajlarken mutlaka üretici bilgilerine dikkat ediniz.
- Cepleri boşaltınız.
- Metal parçalara dikkat ediniz (ataç vs.).
- Hassas çamaşırları çamaşır filesi/torbası içinde yıkayınız (çoraplar, perde, balenli sutyenler).
- Fermuarları kapatınız, yorgan yastık kılıflarının düğmelerini ilikleyiniz.
- Ceplerde ve kıvrık kısımlarda kalan kumları fırçalayıp temizleyiniz.
- Perde kancalarını çıkarınız veya çamaşır filesi/torbası içine koyup yıkayınız.

Çamaşırların yerleştirilmesi

- Optimal sıkma için büyük **ve** küçük çamaşırları birlikte doldurunuz.
- Tekli parçalar büyük dengesizliklere yol açabilir.
- Çamaşırları, çamaşır doldurma kapağı ile lastikli kısım arasına sıkıştırmayınız.

Yumuşatma

Aynı renkte çamaşırlar doldurunuz.

Yumuşatma maddesini/Deterjanı üretici bilgilerine göre **II** bölmesine doldurunuz. Program seçme düğmesini **Beyazlar/Renkliler 30 °C** konumuna getiriniz ve **Başlat**/Duraklat seçiniz. Yakl. 10 dakika sonra programı durdurmak için Başlat/**Duraklat** seçiniz. İstediğiniz yumuşatma süresinden sonra programa devam edilecekse, yeniden **Başlat**/Duraklat fonksiyonunu seçiniz veya programı değiştiriniz.

Kolalama

Çamaşırlara yumuşatıcı uygulanmamış olmalıdır.

Bütün yıkama programlarında sıvı kola ile kolalama mümkündür. Kolayı üretici bilgilerine göre yumuşatıcı bölmesine ❀ (gerekirse önce temizleyiniz) doldurunuz.

Boyamak / Boyasını çıkarmak

Boyamak sadece ev temizliği ölçülerinde. Tuz paslanmaz çeliğe tesir edebilir! Boya maddesi üreticisinin bilgilerini dikkate alınız! Çamaşırların boyasını çamaşır makinesinde **çıkarmayınız**!

Çamaşır miktarı göstergesi

Çamaşır miktarı sensörü çamaşır makinesindeki yükü algılar. Çamaşırlar tartılmaz!

Önerilen dozaj

Seçilen programa ve saptanan çamaşır miktarına bağlı olan dozaj göstergesi % olarak gösterilir. % bilgisi deterjan üreticisinin tavsiyesine bağlı olarak verilir.

Miktar otomatiği

Miktar otomatiği çamaşır miktarı göstergesinden bağımsız olarak diğer sensörleri kullanarak tüm programlarda su ve enerji tüketimini kumaş türüne ve çamaşır miktarına göre ayarlar.

Sıvı deterjan için ek parça *modele göre*

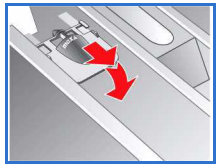

Dozaj için sıvı deterjanın ek parçasını yerleştiriniz:

- Deterjan çekmecesini tamamen dışarı çıkartınız ⟶ *Sayfa 10.*
- Ek parçayı öne doğru itiniz.

Ek parçayı şuralarda kullanmayınız (yukarı doğru çekiniz):

- jel kıvamlı deterjanlarda ve çamaşır tozunda,
- **Ön yıkama** ve **Program sonu** seçeneğine sahip programlarda.

Bakım

– **Elektrik çarpma tehlikesi!** *Elektrik fişini prizden çıkarınız!*
– **Patlama tehlikesi!** *Çözücü madde kullanmayınız!*

Makine gövdesi, kumanda alanı

- Deterjan artıklarını hemen temizleyiniz.
- Yumuşak, nemli bez ile siliniz.
- Su püskürterek yıkamak yasaktır.

Deterjan çekmecesi temizlenmelidir ...

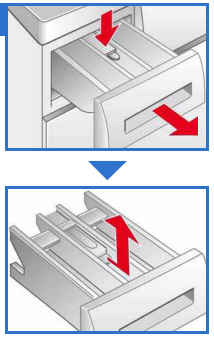

... eğer deterjan veya yumuşatıcı artıkları varsa.

1. Dışarı çekiniz, ek parçayı aşağı bastırınız, çekmeceyi tamamen dışarı çekiniz.
2. Ek parçayı çıkarınız: Parmaklarınızla parçayı alttan yukarıya doğru bastırınız.
3. Deterjan alınan kabı ve parçayı su ve fırça ile temizleyiniz ve kurulayınız.
4. Parçayı takınız ve yerine oturtunuz (silindiri kılavuz pimin üzerine geçiriniz).
5. Deterjan çekmecesini içeri itiniz.

Kalan suyun kuruması için deterjan çekmecesini açık bırakınız.

Yıkama tamburu

Klorsuz temizleme maddesi kullanınız, çelik tel kullanmayınız.

Kireç giderme

Makinede çamaşır yok!

Deterjan dozu doğru olursa, gerekmez. Ama kireç giderme maddesinin üretici bilgilerine göre işlem yapınız.Uygun kireç sökücü aşağıdaki internet sayfasından veya Müşteri Hizmetleri'nden (*Sayfa 13)* sipariş edilebilir.

Gösterge alanındaki bilgiler *Modele göre*

Cihaz kapağı açık mı?	Çamaşır doldurma kapağını doğru kapatınız; çamaşır sıkışabilir.
Su musluğu kapalı mı?	Su musluğunu tamamen açınız, su giriş hortumu katlanmış / sıkışmış; Süzgecin temizlenmesi ⟶ *Sayfa 11*, su basıncı çok düşük.
Pompa tıkalı?	Pis su pompası tıkanmış; Pis su pompasının temizlenmesi ⟶ *Sayfa 11.* Atık su çıkış hortumu / atık su borusu tıkanmış; Sifon borusundaki atık su hortumunun temizlenmesi ⟶ *Sayfa 11.*
Bekletme ilave edilemez; Su seviyesi çok yüksek *veya* ısı ayarı çok yüksek	Çamaşır ilave etmek mümkün değildir. Programı devam ettirmek için Başlat/Duraklat fonksiyonunu seçiniz.
F: 23	Esas tekne içinde su var, cihaz sızdırıyor. Yetkili servisi çağırınız!
F: 34	Çamaşır doldurma kapağı kilitlenmiyor. Çamaşır doldurma kapağını açınız ve “tık“ sesi duyulacak şekilde kapatınız; Cihazı kapatıp tekrar açınız; Programı ayarlayınız ve kişisel ayarlamaları yapınız; Programı başlatınız.
Diğer göstergeler	Cihazı kapatınız, 5 saniye bekleyiniz ve tekrar çalıştırınız. Eğer göstergede hata tekrar ederse, Müşteri Hizmetleri'ni arayınız ⟶ *Sayfa 13.*

Tıkanmaya ilişkin uyarılar

– **Haşlanma tehlikesi!**
Deterjanlı suyun soğumasını bekleyiniz!
– *Su musluğunu kapatınız!*

Pis su pompası

Program seçme düğmesini **İptal** konumuna getiriniz, elektrik fişini prizden çıkarınız.

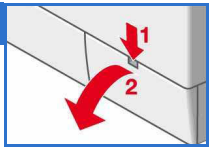

1. Servis kapağını açınız ve çıkarınız.

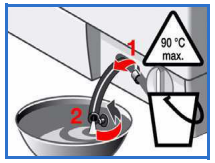

2. Su boşaltma hortumunu askısından çıkarınız.
Kapatma tapasını çekip açınız, pis suyu akıtıp boşaltınız.
Kapatma tapasını bastırıp kapatınız.

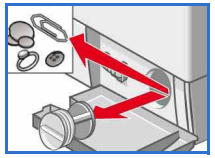

3. Pompa kapağını dikkatlice sökünüz (kalan su)
4. İç bölmede, pompa kapağının yivlerini ve pompa yatağını temizleyiniz (pis su pompasının çarkı rahatlıkla dönebilmelidir).

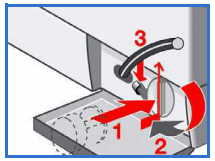

5. Pompa kapağını tekrar yerleştiriniz ve sıkıp kapatınız. Kol dikey durmalıdır. Su boşaltma hortumunu askısına yerleştiriniz.
6. Servis kapağını takınız ve kapatınız.

Bir sonraki çamaşır yıkama işleminde deterjanın kullanılmadan çıkış borusuna akmasını önlemek için:
1 litre suyu **II** bölmesine dökünüz ve **Boşaltma** programını başlatınız.

Sifon borusundaki atık su çıkış hortumu

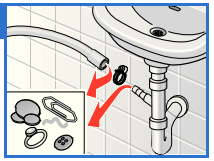

Program seçme düğmesini **İptal** konumuna getiriniz, elektrik fişini prizden çıkarınız.

1. Hortum kelepçesini çözünüz, atık su çıkış hortumunu dikkatlice çekip çıkarınız (kalan su).
2. Atık su çıkış hortumunu ve sifon borusu bağlantı parçasını temizleyiniz.
3. Atık su çıkış hortumunu tekrar takınız ve bağlantı yerini hortum kelepçesiyle emniyete alınız.

Su girişindeki süzgeçler

Elektrik çarpma tehlikesi
Aqua-Stop güvenlik tertibatını suya sokmayınız (elektrikli valf içermektedir).

Su giriş hortumu içindeki su basıncını gideriniz:

1. Su musluğunu kapatınız!
2. Herhangi bir program seçiniz (Sıkma/Boşaltma fonksiyonları hariç).
3. **Başlat**/Duraklat seçiniz. Programı yakl. 40 saniye çalıştırınız.
4. Program seçme düğmesini **İptal** konumuna getiriniz. Elektrik fişini prizden çıkarınız.

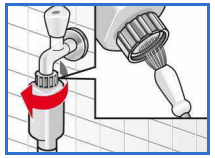

Süzgeci temizleyiniz:

5. Hortumu su musluğundan çıkarınız.
Süzgeci küçük fırça ile temizleyiniz.
ve/veya Standart ve Aqua-Secure modellerinde:
Hortumu arka taraftan alınız,
süzgeci pense ile çıkarınız ve temizleyiniz.

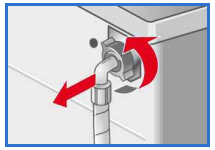

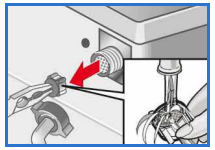

6. Hortumu bağlayınız ve sızdırmazlığını kontrol ediniz.

Hangi durumda ne yapmalı ...

...Dışarı su akıyor:	– Su çıkış hortumunu doğru sabitleyiniz / değiştiriniz. – Su giriş hortumunu iyi vidalayınız.
...Su almıyor:	– **Başlat**/Duraklat seçilmemiş mi? – Su musluğu açık değil mi? – Süzgeç tıkanmış olabilir? Süzgecin temizlenmesi ⟶ *Sayfa 11.* – Su giriş hortumu katlanmış veya sıkıştırılmış mı?
...Çamaşır doldurma kapağı açılmıyor:	– Güvenlik fonksiyonu aktif. Program iptal mi? ⟶ *Sayfa 4.* – **Suda bekletme** ◡ (son sıkma yapılmadan) fonksiyonu seçildi mi? ⟶ *Sayfa 3,4.* – Sadece acil açma tertibatı ile açmak mı mümkün? ⟶ *Sayfa 13.*
...Program çalışmaya başlamıyor:	– **Başlat**/Duraklat veya **Program sonu** seçildi mi? – Çamaşır doldurma kapağı kapalı mı? – Çocuk emniyeti aktif mi? Devre dışı bırakma ⟶ *Sayfa 5.*
...Deterjanlı su boşaltılmıyor:	– **Sıkma iptal** ◡ (son sıkma yapılmadan) fonksiyonu seçildi mi? ⟶ *Sayfa 3,4.* – Pis su pompasının temizlenmesi ⟶ *Sayfa 11.* – Atık su borusunu ve/veya su çıkış hortumunu temizleyiniz.
...Tambur içinde su görünmüyor:	– Hata yok - Görünen kısmın altında su.
...Sıkma sonucu memnun edici değil. Çamaşırlar ıslak/çok nemli:	– Hata yok - Dengesiz dağılım kontrol sistemi sıkma işlemini yarıda kesti, dengesiz çamaşır dağılımı. Küçük ve büyük çamaşırları tamburda dağıtınız. – **Kolay ütüleme** seçildi mi? ⟶ *Sayfa 5.* – Çok düşük devir sayısı mı seçildi? ⟶ *Sayfa 5.*
...Program süresi yıkama sırasında değişiyor:	– Hata değil-program akışı ilgili yıkama süreci için optimize ediliyor. Bu gösterge alanındaki program süresinde değişikliklere neden olabilir.
...Birkaç kez sıkma yapılıyor:	– Hata yok - Dengesiz dağılım kontrol sistemi dengeyi sağlıyor.
...Bakım malzemesi bölmesinde ❀ kalan su:	– Hata yok - Bakım malzemesinin etkisi bundan etkilenmez. – Gerekirse ek parçanın temizlenmesi ⟶ *Sayfa 10.*
...Çamaşır makinesinde koku oluşumu:	– Makineye çamaşır koymadan **Beyazlar/Renkliler 90 °C** programını uygulayınız. Bunun için uygun çamaşır deterjanı kullanınız.
...Durum göstergesi yanıyor: Deterjan çekmecesinden köpük çıktığında:	– Çok fazla deterjan mı kullanıldı? 1 yemek kaşığı yumuşatıcı ile ½ litre suyu karıştırınız ve **II** bölmesine koyunuz *(Açık havada kullanılan kumaşlarda ve kuştüyü kumaşlarda değil).* – Bir sonraki yıkamada deterjan dozunu azaltınız.
...Sıkma işleminde yoğun gürültü oluşması, titreşim ve makinenin "dolaşımı":	– Cihaz ayakları sabitlenmiş mi? Cihaz ayaklarının emniyete alınması ⟶ *Kurulum kılavuzu.* – Transport emniyet tertibatları sökülmüş mü? Transport emniyet tertibatlarının sökülmesi ⟶ *Kurulum kılavuzu.*
...Sıkma ve boşaltma sırasında sesler oluşuyor:	– Pis su pompasının temizlenmesi ⟶ *Sayfa 11.*
...Gösterge alanı / Gösterge lambaları cihaz çalışırken işlevsiz:	– Elektrik kesintisi? – Sigortalar atmış mı? Sigortaları devreye sokunuz/değiştiriniz. – Enerji tasarruf modu aktif mi? ⟶ Sayfa 1. – Arıza yine ortaya çıkarsa yetkili servisi çağırınız.
...Program akışı normalden uzun sürdü:	– Hata yok - Dengesiz dağılım kontrol sistemi denge sağlamak için çamaşırların yerini bir kaç kez değiştiriyor. – Hata yok - Köpük kontrol sistemi aktif - birden fazla durulama işlemi devreye alınmaktadır.
...Çamaşırların üzerinde deterjan artıkları:	– Fosfatsız deterjanların bazıları suda erimeyen artıklar içermektedir. – **Durulama** seçiniz veya çamaşırları yıkadıktan sonra fırçalayınız. – Sıvı deterjan kullanınız

Hangi durumda ne yapmalı ...

...İlave etme durumunda Başlat/Duraklat çok hızlı yanıp sönüyor ve bir sinyal duyuluyor:	– Su seviyesi çok yüksek. Çamaşır doldurma kapağı hem – Programı devam ettirmek için **Başlat**/Duraklat fonksiy

Eğer bir arızayı kendiniz gideremezseniz (açma/kapama) veya bir onarım gerekliyse:

- Program seçme düğmesini **İptal** konumuna alınız ve elektrik fişini prizden çıkarınız.
- Su vanasını kapatıp müşteri hizmetlerini arayınız ⟶ *S 13.*

Acil açma düzeni *örn. elektrik kesintisinde*

Elektrik beslemesi tekrar sağlandığında program çalışmaya devam eder. Yine de çamaşırla
açma düzeni ile çamaşır doldurma kapağı açılabilir:

Haşlanma tehlikesi!

Deterjanlı su ve çamaşırlar sıcak olabilir. Gerekirse, önce soğumasını bekleyiniz.
Eğer tambur hala dönüyorsa elinizi içine sokmayınız.
Çamaşır doldurma kapağının camından su görünüyorsa, kapağı açmayınız.

1. Program seçme düğmesini **İptal** konumuna getiriniz ve elektrik fişini prizden çıkarınız.
2. Deterjanlı suyun boşaltılması ⟶ *Sayfa 11.*
3. Acil açma düzenini bir alet ile aşağı çekiniz ve serbest bırakınız.
Çamaşır doldurma kapağı ardından açılır.

Müşteri hizmetleri

Arızayı kendiniz gideremiyorsanız (Hangi durumda ne yapmalı ..., ⟶ *Sayfa 12, 13*) lütfen Mü
Her zaman uygun bir çözüm bulmaya çalışarak gereksiz yere servis çağırmanızı önleriz.

En yakın Müşteri Hizmetleri'nin iletişim bilgileri burada veya Müşteri Hizmetleri listesinde (m

TR 0848 840 040

Lütfen yetkili servise cihazın ürün numarasını (Ü-Nr.) ve imalat numarasını (İN) veriniz.

E-Nr.________________ **FD**______

Ürün numarası Üretim numarası

Bu bilgileri bulabilirsiniz:
Çamaşır doldurma kapağı içi / aç*
ve cihazın arka yüzünde.
**Modele göre*

Üreticinin yetkinliğine güveniniz. Bize başvurunuz.
Böylece onarım işlemlerinin yetkili servis teknisyenleri tarafından ve orijinal yedek parçalar
emin olursunuz.

en kapatılmalıdır.
onunu seçiniz.

r çıkarılmak istenirse, acil

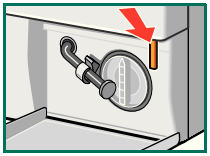

işteri Hizmetleri'ni arayınız.

modele göre) bulabilirsiniz.

*ık servis kapağı**

kullanılarak yapıldığından

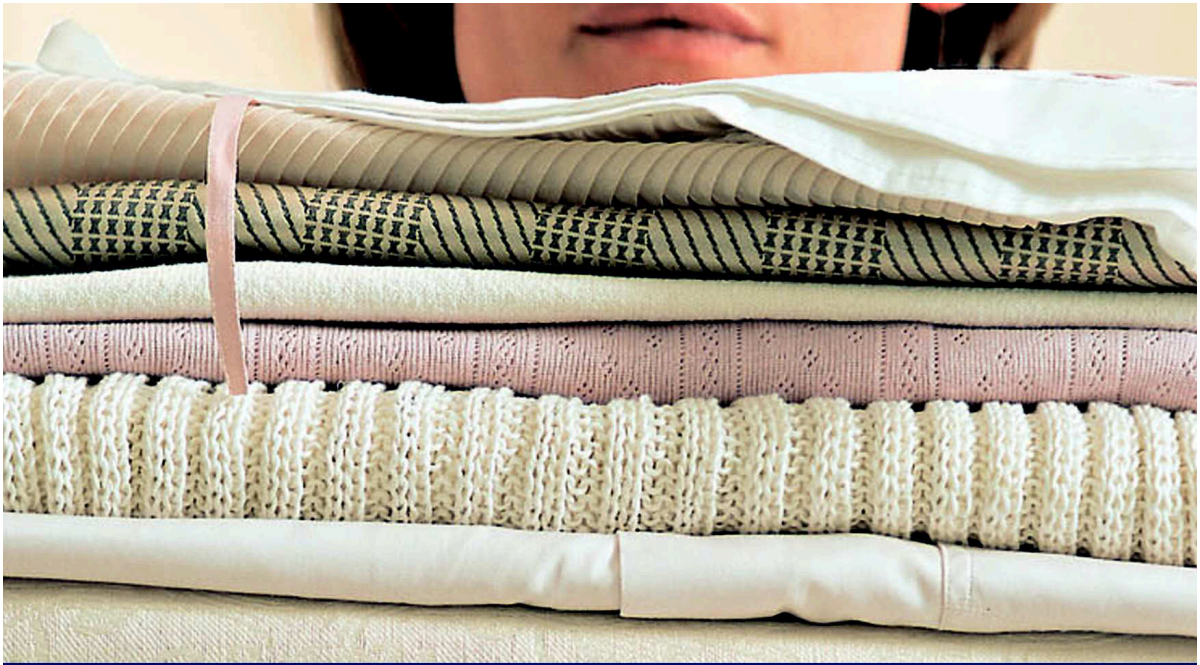

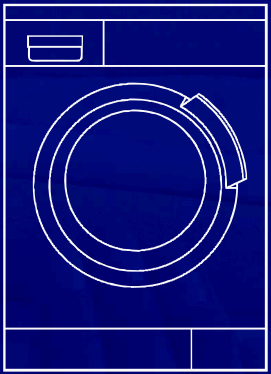

Çamaşır makinesi

Kullanım kılavuzu

tr

BOSCH

Sayfa 8'deki güvenlik talimatlarını göz önünde bulundurunuz!

Çamaşır makinesini ilk önce bu kılavuzu ve ayrı kurulum kılavuzunu okuduktan sonra çalıştırınız!

Çamaşır makineniz

Tebrikler - Modern, kalite açısından yüksek değerde Bosch marka bir ev aleti almaya karar verdiniz. Bu çamaşır makinesi, tasarruflu su ve elektrik tüketimi ile kendini gösterir. Fabrikamızdan çıkan her makine, işlevsel ve kusursuz durumda olacak şekilde titizlikle kontrol edilir.

Ürünlerimize, aksesuarlarımıza, yedek parçalarımıza ve servislerimize ilişkin ayrıntılı bilgiler için: **www.bosch-home.com** adresini ziyaret ediniz veya Müşteri Hizmetleri Merkezlerimize başvurunuz.

İçindekiler

	Sayfa
Amacına uygun kullanım	1
Programlar	1
Programın ayarlama ve uygun hale getirme	3
Yıkama	3/4
Yıkama işleminden sonra	4
Kişisel ayarlar	5/6
Programa genel bakış	7
Güvenlik talimatları	8
Tüketim değerleri	8
Önemli uyarılar	9
Sıvı deterjan için ek parça	10
Bakım	10
Gösterge alanındaki bilgiler	10
Tıkanmaya ilişkin uyarılar	11
Hangi durumda ne yapmalı ...	12/13
Acil kilit açma	13
Müşteri hizmetleri	13

Çevrenin korunması / Tasarruf bilgileri

- İlgili program için izin verilmiş azami çamaşır miktarından yararlanınız.
- Normal kirli çamaşırları ön yıkamasız yıkayınız.
- **Beyazlar/Renkliler 90 °C** yerine **Beyazlar/Renkliler 60 °C** ve **EcoPerfect** ek fonksiyonunu seçiniz. Çok daha düşük enerji tüketilerek, hemen hemen aynı temizlik sonucu elde edilir.
- Deterjan dozunu üretici bilgilerine ve su sertliğine göre ayarlayınız.
- **Enerji tasarruf modu:** Gösterge alanı aydınlatması birkaç dakika sonra söner, Başlat/Duraklat yanıp söner. Aydınlatmayı etkinleştirmek için herhangi bir tuşa basınız
- Eğer çamaşırlar yıkandıktan sonra kurutma makinesinde kurutulacaksa sıkma devir sayısını kurutucu üreticisinin verdiği bilgilere göre seçiniz.

EcoSilence Drive
16 farklı leke için işlem yapılması mümkündür. Lekelere ön işlem yapılmasına gerek yoktur - Çamaşır makinesi yıkama sürecini otomatik olarak uyarlar ⟶ *Sayfa 6*.

Amacına uygun kullanım

- Sadece evde kullanmak içindir.
- Makinede yıkanabilen çamaşırların ve elde yıkanabilen yünün deterjanlı suda yıkanması içindir,
- Bu çamaşır makinesi soğuk su, standart yıkama ve bakım malzemeleri ile çalışmaya uygundur.

- *Çocukları yanlarında bir yetişkin olmadan çamaşır makinesinin yanında bırakmayınız!*
- *Çocuklar ve gereken talimat ve bilgileri almamış kişiler çamaşır makinesini kullanmamalıdır!*
- *Evcil hayvanları çamaşır makinesinden uzak tutunuz!*

Programlar

Programa detaylı genel bir bakış ⟶ *Sayfa 7*.
Seçilmiş olan programa ve programın ilerlemesine bağlı olarak, sıcaklık ve sıkma devir sayısı isteğe göre seçilebilir.

Beyazlar/Renkliler	Dayanıklı sağlam kumaşlar
Sentetikler	Bakımı kolay kumaşlar
Mix	Farklı çamaşır türleri
Hassas/İpek	Yıkanabilen hassas kumaşlar
Yünlüler	Elde/çamaşır makinesinde yıkanabilen yünlüler
Durulama	Sıkma dahil ek durulama
Sıkma	Seçilebilir sıkma devir sayılı ekstra sıkma
Boşaltma	**Sıkma iptal** (son sıkma yapılmadan) durumunda kirli suyun boşaltılması
Hassas Sıkma	Düşük sıkma devir sayısı ile ekstra sıkma
Süper-Kısa 15'	Ekstra kısa program
Sensitive	Dayanıklı sağlam kumaşlar; daha uzun yıkama ve özellikle hassas ciltler için ek durulama
Sport/Fitness	Mikro lifli tekstiller, çamaşırlara yumuşatıcı uygulanmamalıdır
Gömlek/Bluz	Ütülenmeyen gömlekler
Hafıza 1	İstenilen program ⟶ *Sayfa 6*
Hafıza 2	İstenilen program ⟶ *Sayfa 6*

Hazırlanması

İlk yıkamadan önce
makineyi bir kez çamaşırsız çalıştırınız ⟶ *Sa*

Montaj işlemi, ayrıca verilen kurulum kılavuzuna uygun şekilde yapılmalıdır.



Makineyi kontrol ediniz

- Hasarlı bir makineyi kesinlikle çalıştırmayınız!
- Yetkili servise bilgi veriniz!

Elektrik fişini prize takınız

Islak elle dokunmayınız!
Sadece fişi tutunuz!

Su musluğunu açınız

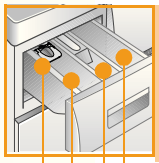

Sıvı deterjan için ek parça (modele bağlı), ⟶ *Sayfa 10*
Bölme II: Esas yıkama için deterjan, sertlik giderici, ağartma maddesi, leke çıkarıcı toz
Bölme ❀: Yumuşatıcı, kola
Bölme I: Ön yıkama için deterjan

Gösterge alanı / Menü tuşları/değiştirme tuşları

Program seçr

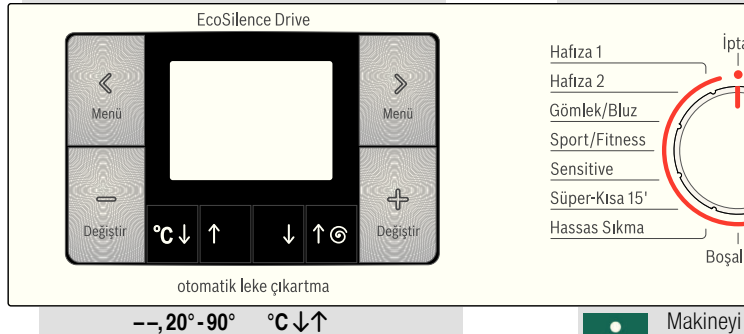

– –, 20° - 90° °C ↓↑
Sıcaklık seçimi (– – = soğuk)

0, 400 - 1600* ↓↑
Sıkma devir sayısı seçimi
(* modele göre) (0=program akışı esnasında sıkma yok)

Tüm tuşlar dokunmatiktir, hafifçe dokunmak yeterlidir!

Makineyi kapatmak seçmek i program İki yöne ç çevrilebili

Yıkama

ayfa 9 **Çamaşır miktarı göstergesi/ Önerilen dozaj** *Çalıştırmak için önce çamaşır doldurma kapağını açınız, programı ayarlayınız ve daha sonra çamaşırları yerleştiriniz.*

Çamaşırların türlerine göre ayrılması

Üreticinin verdiği bakım bilgilerine dikkat ediniz!
Çamaşırları, üzerindeki bakım etiketinde verilen bilgilere göre yıkayınız.
Çamaşır türüne, rengine, kirlilik derecesine ve yıkama ısısına göre yıkayınız.
Azami dolum miktarını aşmayınız ~ *Sayfa 7.*
Önemli uyarıları dikkate alınız ~ Sayfa 9.

Deterjan ve Bakım malzemeleri

Uygun dozaj:
amaşır miktarına, kirlilik derecesine, su sertliğine (bağlı olduğunuz su şebekesi işletmesinden öğrenebilirsiniz) ve üreticinin verdiği bilgilere göre.
Sıvı deterjan için ek parçası olmayan modellerde:
Sıvı deterjanı ilgili deterjan bölmesine doldurunuz ve tamburun içine yerleştiriniz.
İşlem esnasında: Deterjan çekmecesini açarken dikkatli olunuz!

Yoğun yumuşatıcı ve şekil vericileri su ile seyreltiniz. Tıkanmayı engeller.

amaşır doldurma kapağının açılması/Programın* ayarlanması

*Çocuk emniyeti aktifse ⟶ Devre dışı bırakma, *Sayfa 5.*
Gösterge alanındaki uyarılara dikkat ediniz!

me düğmesi | **Başlat/ Duraklat**

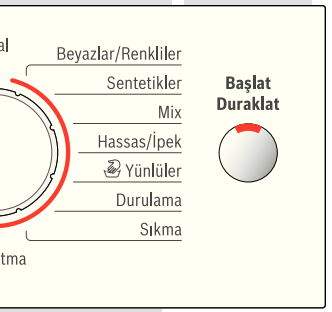

açmak ve
k için ve program
çin kullanılan
seçme düğmesi.
doğru da
r.

Çamaşırların yerleştirilmesi

Gösterge alanında çamaşır miktarı göstergesine dikkat ediniz
⟶ *Sayfa 9*

Deterjan ve bakım malzemesinin dozajlanması

Gösterge alanında deterjan için dozajlama önerisine dikkat ediniz
⟶ *Sayfa 9*



Çamaşır doldurma kapağını kapatınız

Kişisel ayarların seçilmesi ⟶ Sayfa 5.
Leke seçimi ⟶ Sayfa 6.
Sıcaklığın/sıkma devir sayısının ayarlanması ⟶ Sayfa 2.

1
2
3
4
5



Yıkama

Başlat/Duraklat seçimi

6

Kapatılması

Program seçme düğmesini **İptal** konumuna getiriniz.

Su musluğunu kapatınız

Aqua-Stop modellerinde gerekli değildir ⟶ Kurulum kılavuzu uyarıları, Sayfa 7.

Çamaşırların makineden çıkarılması

Çamaşır doldurma kapağını açınız ve çamaşırları boşaltınız.
Sıkma iptal ⌓ (son sıkma yapılmadan) aktif ise: Program seçme düğmesini **Boşaltma** veya **Sıkma** konumuna getiriniz. Gerekirse sıkma devir sayısını seçiniz.**Başlat**/Duraklat seçiniz.

- Mevcut olması muhtemel yabancı maddeleri çamaşırlardan çıkarınız - Paslanma tehlikesi.
- Kalan suyun kuruması için çamaşır doldurma kapağını ve deterjan çekmecesini açık bırakınız.

Program şu durumda sona ermiş olur ...

... gösterge alanında **Bitti, Çamaşır boşaltınız** görünür.

Gösterge alanı aydınlatması kapalı ise, herhangi bir tuşa basınız ⟶ *Enerji tasarruf modu, Sayfa 1.*

Programın durdurulması

Yüksek sıcaklık uygulanan programlarda:
– Çamaşırlar soğutulmalıdır: **Durulama** seçiniz.
– **Başlat**/Duraklat seçiniz.
Düşük sıcaklık uygulanan programlarda:
– **Sıkma** veya **Boşaltma** seçiniz.
– **Başlat**/Duraklat seçiniz.

Program değiştirme, eğer ...

... istemeden yanlış bir program seçtiyseniz:
– Programı yeniden seçiniz.
– **Başlat**/Duraklat seçiniz. Yeni program baştan başlamaktadır.

Çamaşır ilave et, eğer... ⟶ *Sayfa 6*

... Başlat/**Duraklat** tuşuna basılıp ardından da gösterge alanında **ilave edilebilir** görüntülenirse.

– Çamaşır doldurma kapağını çok uzun süre açık bırakmayınız - çamaşırlardan çıkan su dışarı akabilir.
– **İlave etme sırasında** çamaşır miktarı göstergesi aktif değil.

Başlat/Duraklat seçiniz.

Kişisel ayarlar

Seçenek seçimi menü < / >

Program akışına ait bilgiler; gerekirse program akışı veya çamaşır yükü gösterge çubuğu ile

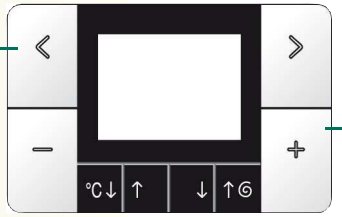

Ayarların değiştirilmesi −/+
seçilmiş olan programa göre mevcuttur

** menü tuşlarına daha uzun süre dokunulması durumunda tüm ayar seçenekleri otomatik olarak sırayla görüntülenir*

Seçenekler *için ayrıca bkz. Programa genel bakış*

VarioPerfect* SpeedPerfect - Standart - EcoPerfect	**SpeedPerfect:** Standart programa benzer yıkama etkisiyle daha kısa sürede yıkama için. Maksimum dolum miktarı → Programa genel bakış, *Sayfa 7*. **EcoPerfect:** Enerjiden tasarruf etmek için standart programla karşılaştırılabilir yıkama etkisi.
Program sonu*	Program seçildiğinde, programın sonuna kadarki zaman gösterilir. Birer saatlik adımlar şeklinde, maksimum 24 saat ayarlanabilir. **Değiştir** −/+ tuşlarına istediğiniz saat süresi gösterilinceye kadar basınız (h=Saat). Program başladıktan sonra ayarlama olanağı yoktur.
Ön yıkama *kapalı - açık*	Çok kirli çamaşırlar için kullanılır. Ön yıkama maksimum 30 °C'de yapılır.
Kolay ütüleme *Kapalı - Açık*	Çamaşırların gevşetilmesini takiben özel sıkma işlemi. Düşük sıkma devir sayısında hassas son sıkma. Çamaşırlarda kalan nem miktarı biraz daha fazladır.
Sinyal*	Uyarı sinyallerinin ses şiddetini seçiniz. Kapalı - Sessiz - Orta - Sesli - Çok sesli
Tuş sinyali*	Tuş sinyalinin ses şiddetini seçiniz. Kapalı - Sessiz - Orta - Sesli - Çok sesli
Lisan*	Gösterge metinlerinin lisanını seçiniz.
Hassas Durulama *kapalı - açık*	Su seviyesi daha yüksek. Çamaşırlar daha hassas ve korunarak yıkanır.
Sıkma iptal *Kapalı - açık*	Son durulamadan sonra, çamaşırlar su içinde kalır.
Ilave durulama* *maks.+3 kez durulama*	Ek durulama. Daha uzun program süresi. Uygulama önerisi: çok hassas ciltler için veya/ve çok yumuşak suyu olan bölgelerde.
Leke seçimi*	Zor lekelerin otomatik işlenmesi → *Sayfa 6*.

Gösterge sembolleri

Çocuk emniyeti/ Cihaz kilidi *kapalı - açık*	Çamaşır makinesi ayarlanan fonksiyonların istenmeden değiştirilmesine karşı emniyete alınabilir. **Etkinleştirme:** 5 saniye boyunca < **Menü** tuşuna basılmalıdır. sembolü yanar. **Devre dışı bırakma:** 5 saniye boyunca < **Menü** tuşuna basılmalıdır. – Makine çalıştırıldıktan sonra program seçme düğmesinin ayarı değiştirildiyse: sembolü yanıp söner. Önce program seçme düğmesi çıkış programına geri alınmalı, ardından devre dışı bırakılmalıdır. – Çocuk emniyeti bir sonraki program startına başlangıcına kadar aktif kalabilir, hatta makine kapandıktan sonra da (en son çalışan programın adı gösterge alanında görüntülenir). Program başlamadan önce çocuk emniyeti devre dışı bırakılmalı ve gerektiğinde program başlangıcından sonra tekrar aktifleştirilmelidir.
Köpük tespiti	Çamaşır makinesinde çok fazla köpük var. Köpük kontrol sistemi aktif - Köpük azaltan özel program akışı.

Kişisel ayarlar

İstenilen program

Hafıza 1 ve **Hafıza 2** adı altında kaydedilen program ve tüm ayarlar sürekli olarak kayıtlı kalır:
– Program seçme düğmesini **Hafıza 1** veya **Hafıza 2** konumuna getiriniz.
– −/+ tuşlarıylaistediğiniz programı seçiniz.
– < / > tuşları ile istediğiniz seçeneği seçiniz, gerekirse −/+ tuşları ile ayarı değiştiriniz.
– °C ↓↑ (Sıcaklık) ve ↓↑ (Sıkma) tuşları ile istediğiniz ayarları seçiniz.
– **Başlat**/Duraklat tuşuna basınız.

Leke seçimi

Her leke türü için en doğru temizleme yöntemi

Lekelerin kurumasını beklemeyiniz. Katı artıkları, lekeyi temizlemeden önce gideriniz. Yıkayacağınız çamaşırları her zaman yaptığınız gibi toplayınız ve çamaşır makinesine doldurunuz. Tek bir leke türü seçiniz (kombinasyon mümkün değildir).

Toplam 16 leke türü arasından seçim yapabilirsiniz. Çamaşır makinesi yıkama ısısını, tamburun hareketlerini ve çamaşırları yumuşatma sürelerini özellikle seçmiş olduğunuz leke türüne göre ayarlar. Sıcak veya soğuk su, çamaşırların hafifçe veya yoğun hareket ettirilmesi (tamburun yeni yapısı sayesinde mümkün) ve çamaşırların uzun veya kısa bir sürede yumuşatılması sayesinde, yıkama programının her leke türüne göre farklı çalışmasını sağlar.

> **Menü** tuşu ile leke seçimini yapınız; **Değiştir** −/+ tuşları ile lekeyi seçiniz.

Lekeler

Çamur	**Domates lekesi**	**Şarap lekesi**
Çay lekesi	**Kahve lekesi**	**Ter lekesi**
Çikolata	**Kan lekesi**	**Yağ lekesi**
Çilek	**Kozmetik leke**	**Yumurta lekesi**
Çimen lekesi	**Mama lekesi**	
Çorap kiri	**Portakal**	

Leke temizleme işleminin detayları - 2 örnek

Yumurta lekesi	Ilık su içinde yumuşatma ve ardından, daha yüksek su seviyesi ile çalışan yıkama işleminin ve lekeye sebep olan partiküllerin temizlenmesi amacıyla ek yıkama ve durulama periyotlarının uygulanması için seçilmiş yıkama programı çalışmaya başlar
Kan lekesi	Kan lekesi önce soğuk suda "çözülür" ve ardından, seçilmiş olan program çalışmaya başlar.

Diğer lekeler için yoğun çalışmalarımız sayesinde benzer çözümler geliştirdik.

İlave et

Programı başlattıktan sonra çamaşırlar ilave etmek istiyorsanız Başlat/**Duraklat** tuşuna basınız. Makine, ilave etme işleminin mümkün olup olmadığını kontrol etmektedir. Gösterge alanındaki uyarılara dikkat ediniz!

Yüksek su seviyesinde ve/veya sıcaklıkta veya tambur döndüğü sürece çamaşır doldurma kapağı güvenlik sebeplerinden dolayı kilitli kalır.
Programı devam ettirmek için **Başlat**/Duraklat tuşuna basınız.

Programa genel bakış → Sayfa 8'deki tüketim değerlerine ve sayfa 9'daki uyarılara dikkat ediniz!

Programlar	°C (– – = soğuk)	Maksimum	Çamaşır türü	Opsiyonlar; Uyarılar
Beyazlar/ Renkliler	– – ... 90 °C	8kg/ 5kg*	Dayanıklı sağlam kumaşlar, pamuk veya ketenden oluşan kaynatılabilen kumaşlar	**SpeedPerfect *, EcoPerfect, Ön yıkama, Kolay ütüleme, Hassas Durulama, İlave durulama, Leke seçimi, Sıkma iptal**
Sensitive	– – ... 60 °C		Pamuklu veya keten, dayanıklı tekstiller	**SpeedPerfect *, EcoPerfect, Ön yıkama, Kolay ütüleme, Hassas Durulama, İlave durulama, Leke seçimi, Sıkma iptal**
Sentetikler	– – ... 60 °C	3,5 kg	Bakımı kolay pamuktan, ketenden, sentetik veya karışık malzemeden oluşan kumaşlar	**SpeedPerfect, EcoPerfect, Ön yıkama, Kolay ütüleme, Hassas Durulama, İlave durulama, Leke seçimi, Sıkma iptal**
Mix	– – ... 40 °C		Pamuklu tekstil ve bakımı kolay kumaşlar	**SpeedPerfect, EcoPerfect, Ön yıkama, Kolay ütüleme, Hassas Durulama, İlave durulama, Leke seçimi, Sıkma iptal;** farklı çamaşır türleri birlikte yıkanabilir
Gömlek/Bluz	– – ... 60 °C	2 kg	ütülenmesi gerekmeyen pamuktan, ketenden, sentetik veya karışık malzemeden oluşan gömlekler.	**SpeedPerfect, EcoPerfect, Ön yıkama, Kolay ütüleme, Hassas Durulama, İlave durulama, Leke seçimi, Sıkma iptal;** sadece ön sıkma, çamaşırdan su damlayacak, ıslak asılacak derecede
Hassas/İpek	– – ... 40 °C		Yıkanabilir hassas kumaşlar için kullanılır; örneğin ipek, saten, sentetik veya karışık malzemeli kumaşlar (örn. Perde)	**SpeedPerfect, EcoPerfect, Ön yıkama, Kolay ütüleme, Hassas Durulama, İlave durulama, Leke seçimi, Sıkma iptal;** sadece durulama işlemi arasındayken ön sıkma
Yünlüler	– – ... 40 °C		Elde veya makinede yıkanabilen, yün veya yün içeren malzemeden kumaşlar	**Sıkma iptal;** Özellikle çekme ihtimalinden sakındığınız kıyafetler için uzun süreli aralıklarla çalışan (deterjanlı su içindeki kumaşa zarar vermeden) yıkama programı
Süper-Kısa 15'	– – ... 40 °C		Bakımı kolay pamuktan, ketenden, sentetik veya karışık malzemeden oluşan kumaşlar	**Sıkma iptal;** Az kirli çamaşırlar için geçerli, yaklaşık 15 dakikalık kısa program
Sport/Fitness	– – ... 40 °C		Mikro lifli tekstiller	**SpeedPerfect, EcoPerfect, Ön yıkama, Kolay ütüleme, Hassas Durulama, İlave durulama, Leke seçimi, Sıkma iptal;** Çamaşırlara yumuşatıcı uygulanmamış olmalıdır
Ek programlar				**Durulama, Sıkma, Boşaltma, Hassas sıkma**

* **SpeedPerfect** seçeneğinde azaltılmış yükleme

i **Kısa program** olarak maksimum sıkma devir sayılı **Mix 40°C** optimum uygundur.
Ön yıkamasız programlar - Deterjanı **II** bölmesine doldurunuz, ön yıkamalı programlar - Deterjanı **I** ve **II** arasında paylaştırınız.

0610 / 9000559970

WAS28763TR
WAS24763TR
WAS20763TR
WAS247B2TR
WAS247X1TR

Robert Bosch Hausgeräte GmbH
Carl-Wery-Str. 34
81739 München / Deutschland

Güvenlik talimatları

- Kullanma kılavuzunu, kurulum kılavuzunu ve çamaşır makinesi ile verilmiş tüm bilgileri okuyunuz ve uygulayınız.
- Belgeleri daha sonra kullanmak üzere saklayınız.

Elektrik çarpma tehlikesi
- Elektrik fişini kablodan değil, sadece fişten çekiniz!
- Elektrik fişini sadece kuru ellerle takınız/çekiniz.

Ölüm tehlikesi

Kullanılmış cihazlar:
- Elektrik fişini prizden çıkarınız.
- Elektrik hattını kesip fişi çıkartınız.
- Çamaşır doldurma kapağının kilidini saklayınız. Böylelikle çocuklar kendilerini cihaza kilitleyip ölüm tehlikesine maruz kalmazlar.

Boğulma tehlikesi
- Ambalajları, folyoları ve ambalaj parçalarını çocuklardan uzak tutunuz.

Zehirlenme tehlikesi
- Deterjan ve bakım malzemelerini çocukların erişemeyeceği yerlerde muhafaza ediniz.

Patlama tehlikesi
- Çözücü maddeler içeren temizleme maddeleri (örn. leke çıkarıcılar / temizlik benzini) ile işlenmiş çamaşırlar, cihaza doldurulduktan sonra patlamaya sebep olabilir.
  Çamaşırları önce iyice elde durulayınız.

Yaralanma tehlikesi
- Çamaşır doldurma kapağı çok sıcak olabilir.
- Sıcak deterjanlı su boşaltılırken dikkatli olunuz.
- Çamaşır makinesinin üzerine çıkmayınız.
- Açık olan çamaşır doldurma kapağının üzerine dayanmayınız.
- Eğer tambur hala dönüyorsa elinizi içine sokmayınız.

Tüketim değerleri

Program	Seçenek	Dolum miktarı	Akım***	Su***	Program süresi***
Beyazlar/Renkliler 30 °C**		8 kg	0,35 kWh	57 l	2:06 h
Beyazlar/Renkliler 40 °C**		8 kg	0,97 kWh	57 l	2:16 h
Beyazlar/Renkliler 60 °C**		8 kg	1,36 kWh	57 l	2:26 h
Beyazlar/Renkliler 60 °C	EcoPerfect *	8 kg	1,03 kWh	56 l	3:25 s
Beyazlar/Renkliler 90 °C		8 kg	2,34 kWh	68 l	2:16 h
Mix 40 °C**		3,5 kg	0,47 kWh	37 l	0:53 h
Sentetikler 40 °C**		3,5 kg	0,55 kWh	41 l	1:35 h
Hassas/İpek – – (soğuk)		2 kg	0,04 kWh	35 l	0:41 h
Hassas/İpek 30 °C		2 kg	0,14 kWh	35 l	0:41 h
Yünlüler – – (soğuk)		2 kg	0,06 kWh	40 l	0:40 h
Yünlüler 30 °C		2 kg	0,16 kWh	40 l	0:40 h

* Enerji etiketleme ve kontrol için program ayarı 92/75/EWG direktifine uygun.

** Kontrol için program ayarı geçerli EN60456'ya uygun.
Karşılaştırmalı kontroller için uyarı: Kontrol programlarını test etmek için belirtilen dolum miktarını maksimum sıkma devir sayısı ile yıkayınız.
Renkliler için **kısa program** olarak maksimum sıkma devir sayılı **Mix 40 °C** programını seçiniz.

*** Su basıncına, sertliğine, giriş sıcaklığına, oda sıcaklığına, çamaşır türüne, miktarına, kirlilik derecesine, kullanılan deterjana, şebeke gerilimindeki oynamalara ve seçilmiş ek fonksiyonlara bağlı olarak, gerçek değerler burada bildirilen değerlerden farklı olabilir.

Önemli uyarılar

İlk kez çamaşır yıkamadan önce

Makineye çamaşır koymayınız! Su musluğunu açınız. Bölme **II** haznesini doldurunuz:
- yakl. **1 litre** su
- deterjan (hafif kirler için üretici bilgilerinde verilen ve suyun sertlik derecesine uygun miktarda)

Program seçme düğmesini **Sentetikler 60 °C** konumuna getiriniz ve **Başlat**/Duraklat seçiniz. Program sonunda program seçme düğmesini **İptal** konumuna getiriniz.

Çamaşırlarınıza ve makinenize özen gösteriniz

- Tüm deterjanları dozajlarken mutlaka üretici bilgilerine dikkat ediniz.
- Cepleri boşaltınız.
- Metal parçalara dikkat ediniz (ataç vs.).
- Hassas çamaşırları çamaşır filesi/torbası içinde yıkayınız (çoraplar, perde, balenli sutyenler).
- Fermuarları kapatınız, yorgan yastık kılıflarının düğmelerini ilikleyiniz.
- Ceplerde ve kıvrık kısımlarda kalan kumları fırçalayıp temizleyiniz.
- Perde kancalarını çıkarınız veya çamaşır filesi/torbası içine koyup yıkayınız.

Çamaşırların yerleştirilmesi

- Optimal sıkma için büyük **ve** küçük çamaşırları birlikte doldurunuz.
- Tekli parçalar büyük dengesizliklere yol açabilir.
- Çamaşırları, çamaşır doldurma kapağı ile lastikli kısım arasına sıkıştırmayınız.

Yumuşatma

Aynı renkte çamaşırlar doldurunuz.

Yumuşatma maddesini/Deterjanı üretici bilgilerine göre **II** bölmesine doldurunuz. Program seçme düğmesini **Beyazlar/Renkliler 30 °C** konumuna getiriniz ve **Başlat**/Duraklat seçiniz. Yakl. 10 dakika sonra programı durdurmak için Başlat/**Duraklat** seçiniz. İstediğiniz yumuşatma süresinden sonra programa devam edilecekse, yeniden **Başlat**/Duraklat fonksiyonunu seçiniz veya programı değiştiriniz.

Kolalama

Çamaşırlara yumuşatıcı uygulanmamış olmalıdır.

Bütün yıkama programlarında sıvı kola ile kolalama mümkündür. Kolayı üretici bilgilerine göre yumuşatıcı bölmesine ❀ (gerekirse önce temizleyiniz) doldurunuz.

Boyamak / Boyasını çıkarmak

Boyamak sadece ev temizliği ölçülerinde. Tuz paslanmaz çeliğe tesir edebilir! Boya maddesi üreticisinin bilgilerini dikkate alınız! Çamaşırların boyasını çamaşır makinesinde **çıkarmayınız**!

Çamaşır miktarı göstergesi

Çamaşır miktarı sensörü çamaşır makinesindeki yükü algılar. Çamaşırlar tartılmaz!

Önerilen dozaj

Seçilen programa ve saptanan çamaşır miktarına bağlı olan dozaj göstergesi % olarak gösterilir. % bilgisi deterjan üreticisinin tavsiyesine bağlı olarak verilir.

Miktar otomatiği

Miktar otomatiği çamaşır miktarı göstergesinden bağımsız olarak diğer sensörleri kullanarak tüm programlarda su ve enerji tüketimini kumaş türüne ve çamaşır miktarına göre ayarlar.

Sıvı deterjan için ek parça *modele göre*

Dozaj için sıvı deterjanın ek parçasını yerleştiriniz:

- Deterjan çekmecesini tamamen dışarı çıkartınız ⟶ *Sayfa 10.*
- Ek parçayı öne doğru itiniz.

Ek parçayı şuralarda kullanmayınız (yukarı doğru çekiniz):

- jel kıvamlı deterjanlarda ve çamaşır tozunda,
- **Ön yıkama** ⍱ ve **Program sonu** seçeneğine sahip programlarda.

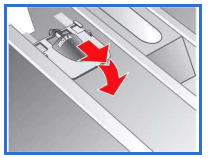

Bakım

- **Elektrik çarpma tehlikesi!** *Elektrik fişini prizden çıkarınız!*
- **Patlama tehlikesi!** *Çözücü madde kullanmayınız!*

Makine gövdesi, kumanda alanı

- Deterjan artıklarını hemen temizleyiniz.
- Yumuşak, nemli bez ile siliniz.
- Su püskürterek yıkamak yasaktır.

Deterjan çekmecesi temizlenmelidir ...

... eğer deterjan veya yumuşatıcı artıkları varsa.

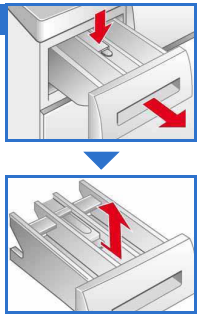

1. Dışarı çekiniz, ek parçayı aşağı bastırınız, çekmeceyi tamamen dışarı çekiniz.
2. Ek parçayı çıkarınız: Parmaklarınızla parçayı alttan yukarıya doğru bastırınız.
3. Deterjan alınan kabı ve parçayı su ve fırça ile temizleyiniz ve kurulayınız.
4. Parçayı takınız ve yerine oturtunuz (silindiri kılavuz pimin üzerine geçiriniz).
5. Deterjan çekmecesini içeri itiniz.

Kalan suyun kuruması için deterjan çekmecesini açık bırakınız.

Yıkama tamburu

Klorsuz temizleme maddesi kullanınız, çelik tel kullanmayınız.

Kireç giderme *Makinede çamaşır yok!*

Deterjan dozu doğru olursa, gerekmez. Ama kireç giderme maddesinin üretici bilgilerine göre işlem yapınız.Uygun kireç sökücü aşağıdaki internet sayfasından veya Müşteri Hizmetleri'nden *(Sayfa 13)* sipariş edilebilir.

Gösterge alanındaki bilgiler *Modele göre*

Cihaz kapağı açık mı?	Çamaşır doldurma kapağını doğru kapatınız; çamaşır sıkışabilir.
Su musluğu kapalı mı?	Su musluğunu tamamen açınız, su giriş hortumu katlanmış / sıkışmış; Süzgecin temizlenmesi ⟶ *Sayfa 11*, su basıncı çok düşük.
Pompa tıkalı?	Pis su pompası tıkanmış; Pis su pompasının temizlenmesi ⟶ *Sayfa 11.* Atık su çıkış hortumu / atık su borusu tıkanmış; Sifon borusundaki atık su hortumunun temizlenmesi ⟶ *Sayfa 11.*
Bekletme ilave edilemez; Su seviyesi çok yüksek *veya* ısı ayarı çok yüksek	Çamaşır ilave etmek mümkün değildir. Programı devam ettirmek için Başlat/Duraklat fonksiyonunu seçiniz.
F: 23	Esas tekne içinde su var, cihaz sızdırıyor. Yetkili servisi çağırınız!
F: 34	Çamaşır doldurma kapağı kilitlenmiyor. Çamaşır doldurma kapağını açınız ve "tık" sesi duyulacak şekilde kapatınız; Cihazı kapatıp tekrar açınız; Programı ayarlayınız ve kişisel ayarlamaları yapınız; Programı başlatınız.
Diğer göstergeler	Cihazı kapatınız, 5 saniye bekleyiniz ve tekrar çalıştırınız. Eğer göstergede hata tekrar ederse, Müşteri Hizmetleri'ni arayınız ⟶ *Sayfa 13.*

Tıkanmaya ilişkin uyarılar

- **Haşlanma tehlikesi!** *Deterjanlı suyun soğumasını bekleyiniz!*
- *Su musluğunu kapatınız!*

Pis su pompası

Program seçme düğmesini **İptal** konumuna getiriniz, elektrik fişini prizden çıkarınız.

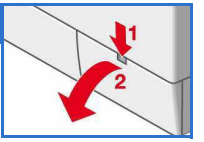

1. Servis kapağını açınız ve çıkarınız.



2. Su boşaltma hortumunu askısından çıkarınız. Kapatma tapasını çekip açınız, pis suyu akıtıp boşaltınız. Kapatma tapasını bastırıp kapatınız.

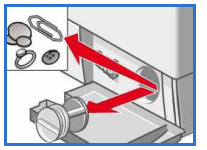

3. Pompa kapağını dikkatlice sökünüz (kalan su)
4. İç bölmede, pompa kapağının yivlerini ve pompa yatağını temizleyiniz (pis su pompasının çarkı rahatlıkla dönebilmelidir).

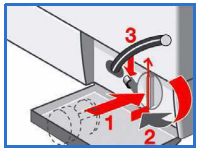

5. Pompa kapağını tekrar yerleştiriniz ve sıkıp kapatınız. Kol dikey durmalıdır. Su boşaltma hortumunu askısına yerleştiriniz.
6. Servis kapağını takınız ve kapatınız.

Bir sonraki çamaşır yıkama işleminde deterjanın kullanılmadan çıkış borusuna akmasını önlemek için: 1 litre suyu **II** bölmesine dökünüz ve **Boşaltma** programını başlatınız.

Sifon borusundaki atık su çıkış hortumu

Program seçme düğmesini **İptal** konumuna getiriniz, elektrik fişini prizden çıkarınız.

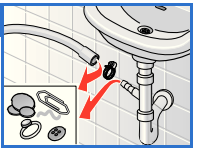

1. Hortum kelepçesini çözünüz, atık su çıkış hortumunu dikkatlice çekip çıkarınız (kalan su).
2. Atık su çıkış hortumunu ve sifon borusu bağlantı parçasını temizleyiniz.
3. Atık su çıkış hortumunu tekrar takınız ve bağlantı yerini hortum kelepçesiyle emniyete alınız.

Su girişindeki süzgeçler

Elektrik çarpma tehlikesi
Aqua-Stop güvenlik tertibatını suya sokmayınız (elektrikli valf içermektedir).

Su giriş hortumu içindeki su basıncını gideriniz:

1. Su musluğunu kapatınız!
2. Herhangi bir program seçiniz (Sıkma/Boşaltma fonksiyonları hariç).
3. **Başlat**/Duraklat seçiniz. Programı yakl. 40 saniye çalıştırınız.
4. Program seçme düğmesini **İptal** konumuna getiriniz. Elektrik fişini prizden çıkarınız.

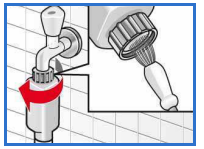

Süzgeci temizleyiniz:

5. Hortumu su musluğundan çıkarınız. Süzgeci küçük fırça ile temizleyiniz.

ve/veya Standart ve Aqua-Secure modellerinde: Hortumu arka taraftan alınız, süzgeci pense ile çıkarınız ve temizleyiniz.

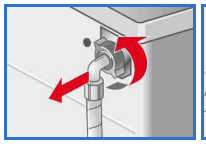

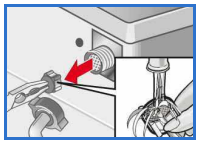

6. Hortumu bağlayınız ve sızdırmazlığını kontrol ediniz.

Hangi durumda ne yapmalı ...

...Dışarı su akıyor:	– Su çıkış hortumunu doğru sabitleyiniz / değiştiriniz. – Su giriş hortumunu iyi vidalayınız.
...Su almıyor:	– **Başlat**/Duraklat seçilmemiş mi? – Su musluğu açık değil mi? – Süzgeç tıkanmış olabilir? Süzgecin temizlenmesi ⟶ *Sayfa 11.* – Su giriş hortumu katlanmış veya sıkıştırılmış mı?
...Çamaşır doldurma kapağı açılmıyor:	– Güvenlik fonksiyonu aktif. Program iptal mi? ⟶ *Sayfa 4.* – **Suda bekletme** (son sıkma yapılmadan) fonksiyonu seçildi mi? ⟶ *Sayfa 3,4.* – Sadece acil açma tertibatı ile açmak mı mümkün? ⟶ *Sayfa 13.*
...Program çalışmaya başlamıyor:	– **Başlat**/Duraklat veya **Program sonu** seçildi mi? – Çamaşır doldurma kapağı kapalı mı? – Çocuk emniyeti aktif mi? Devre dışı bırakma ⟶ *Sayfa 5.*
...Deterjanlı su boşaltılmıyor:	– **Sıkma iptal** (son sıkma yapılmadan) fonksiyonu seçildi mi? ⟶ *Sayfa 3,4.* – Pis su pompasının temizlenmesi ⟶ *Sayfa 11.* – Atık su borusunu ve/veya su çıkış hortumunu temizleyiniz.
...Tambur içinde su görünmüyor:	– Hata yok - Görünen kısmın altında su.
...Sıkma sonucu memnun edici değil. Çamaşırlar ıslak/çok nemli:	– Hata yok - Dengesiz dağılım kontrol sistemi sıkma işlemini yarıda kesti, dengesiz çamaşır dağılımı. Küçük ve büyük çamaşırları tamburda dağıtınız. – **Kolay ütüleme** seçildi mi? ⟶ *Sayfa 5.* – Çok düşük devir sayısı mı seçildi? ⟶ *Sayfa 5.*
...Program süresi yıkama sırasında değişiyor:	– Hata değil-program akışı ilgili yıkama süreci için optimize ediliyor. Bu gösterge alanındaki program süresinde değişikliklere neden olabilir.
...Birkaç kez sıkma yapılıyor:	– Hata yok - Dengesiz dağılım kontrol sistemi dengeyi sağlıyor.
...Bakım malzemesi bölmesinde kalan su:	– Hata yok - Bakım malzemesinin etkisi bundan etkilenmez. – Gerekirse ek parçanın temizlenmesi ⟶ *Sayfa 10.*
...Çamaşır makinesinde koku oluşumu:	– Makineye çamaşır koymadan **Beyazlar/Renkliler 90 °C** programını uygulayınız. Bunun için uygun çamaşır deterjanı kullanınız.
...Durum göstergesi yanıyor: Deterjan çekmecesinden köpük çıktığında:	– Çok fazla deterjan mı kullanıldı? 1 yemek kaşığı yumuşatıcı ile ½ litre suyu karıştırınız ve **II** bölmesine koyunuz *(Açık havada kullanılan kumaşlarda ve kuştüyü kumaşlarda değil).* – Bir sonraki yıkamada deterjan dozunu azaltınız.
...Sıkma işleminde yoğun gürültü oluşması, titreşim ve makinenin "'dolaşımı":	– Cihaz ayakları sabitlenmiş mi? Cihaz ayaklarının emniyete alınması ⟶ *Kurulum kılavuzu.* – Transport emniyet tertibatları sökülmüş mü? Transport emniyet tertibatlarının sökülmesi ⟶ *Kurulum kılavuzu.*
...Sıkma ve boşaltma sırasında sesler oluşuyor:	– Pis su pompasının temizlenmesi ⟶ *Sayfa 11.*
...Gösterge alanı / Gösterge lambaları cihaz çalışırken işlevsiz:	– Elektrik kesintisi? – Sigortalar atmış mı? Sigortaları devreye sokunuz/değiştiriniz. – Enerji tasarruf modu aktif mi? ⟶ Sayfa 1. – Arıza yine ortaya çıkarsa yetkili servisi çağırınız.
...Program akışı normalden uzun sürdü:	– Hata yok - Dengesiz dağılım kontrol sistemi denge sağlamak için çamaşırların yerini bir kaç kez değiştiriyor. – Hata yok - Köpük kontrol sistemi aktif - birden fazla durulama işlemi devreye alınmaktadır.
...Çamaşırların üzerinde deterjan artıkları:	– Fosfatsız deterjanların bazıları suda erimeyen artıklar içermektedir. – **Durulama** seçiniz veya çamaşırları yıkadıktan sonra fırçalayınız. – Sıvı deterjan kullanınız

Hangi durumda ne yapmalı ...

...İlave etme durumunda Başlat/Duraklat çok hızlı yanıp sönüyor ve bir sinyal duyuluyor:	– Su seviyesi çok yüksek. Çamaşır doldurma kapağı hemen kapatılmalıdır. – Programı devam ettirmek için **Başlat**/Duraklat fonksiyonunu seçiniz.

Eğer bir arızayı kendiniz gideremezseniz (açma/kapama) veya bir onarım gerekliyse:

– Program seçme düğmesini **İptal** konumuna alınız ve elektrik fişini prizden çıkarınız.
– Su vanasını kapatıp müşteri hizmetlerini arayınız ⟶ *S 13.*

Acil açma düzeni *örn. elektrik kesintisinde*

Elektrik beslemesi tekrar sağlandığında program çalışmaya devam eder. Yine de çamaşırlar çıkarılmak istenirse, acil açma düzeni ile çamaşır doldurma kapağı açılabilir:

Haşlanma tehlikesi!

Deterjanlı su ve çamaşırlar sıcak olabilir. Gerekirse, önce soğumasını bekleyiniz.
Eğer tambur hala dönüyorsa elinizi içine sokmayınız.
Çamaşır doldurma kapağının camından su görünüyorsa, kapağı açmayınız.

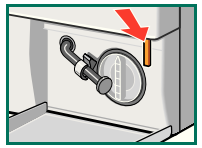

1. Program seçme düğmesini **İptal** konumuna getiriniz ve elektrik fişini prizden çıkarınız.
2. Deterjanlı suyun boşaltılması ⟶ *Sayfa 11.*
3. Acil açma düzenini bir alet ile aşağı çekiniz ve serbest bırakınız.
Çamaşır doldurma kapağı ardından açılır.

Müşteri hizmetleri

Arızayı kendiniz gideremiyorsanız (Hangi durumda ne yapmalı ..., ⟶ *Sayfa 12, 13*) lütfen Müşteri Hizmetleri'ni arayınız. Her zaman uygun bir çözüm bulmaya çalışarak gereksiz yere servis çağırmanızı önleriz.

En yakın Müşteri Hizmetleri'nin iletişim bilgileri burada veya Müşteri Hizmetleri listesinde (modele göre) bulabilirsiniz.

TR 0848 840 040

Lütfen yetkili servise cihazın ürün numarasını (Ü-Nr.) ve imalat numarasını (İN) veriniz.

E-Nr._____ **FD**____

Ürün numarası Üretim numarası

Bu bilgileri bulabilirsiniz:
Çamaşır doldurma kapağı içi / açık servis kapağı**
ve cihazın arka yüzünde.
**Modele göre*

Üreticinin yetkinliğine güveniniz. Bize başvurunuz.
Böylece onarım işlemlerinin yetkili servis teknisyenleri tarafından ve orijinal yedek parçalar kullanılarak yapıldığından emin olursunuz.



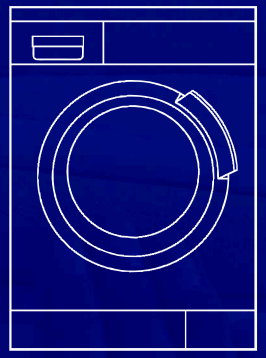

Çamaşır makinesi

Kullanım kılavuzu

tr

BOSCH



Sayfa 8'deki güvenlik talimatlarını göz önünde bulundurunuz!

Çamaşır makinesini ilk önce bu kılavuzu ve ayrı kurulum kılavuzunu okuduktan sonra çalıştırınız!