



BOSCH



Register your
new device on
MyBosch now and
get free benefits:
[bosch-home.com/
welcome](https://bosch-home.com/welcome)

Food mincer

MFWS4...

[de]	Gebrauchsanleitung	10
[en]	Information for Use	17
[fr]	Notice d'utilisation	24
[it]	Informazioni per l'uso	32
[nl]	Gebruiksaanwijzing	39
[da]	Brugsanvisning	47
[no]	Bruksanvisning	54
[sv]	Bruksanvisning	61
[fi]	Käyttöä koskevia tietoja	68
[es]	Instrucciones de uso	75
[pt]	Manual de instruções	83
[el]	Πληροφορίες για τη χρήση	91
[tr]	Kullanım bilgileri	99
[pl]	Instrukcja obsługi	107
[cs]	Informace k použití	116
[sk]	Návod na používanie	123
[ro]	Instrucțiuni de utilizare	130
[bg]	Информация за употреба	138
[uk]	Інформація для використання	146
[ru]	Информация по использованию	154
[kk]	Пайдалануға үшін ақпарат	162
[ar]	دليل الاستعمال	170



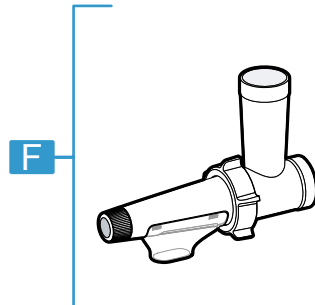
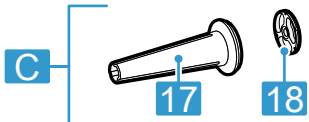
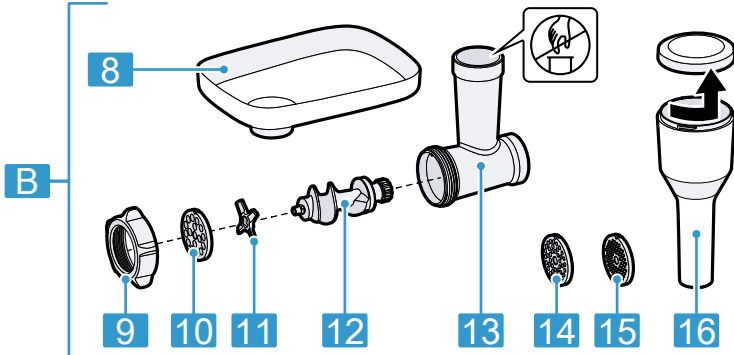
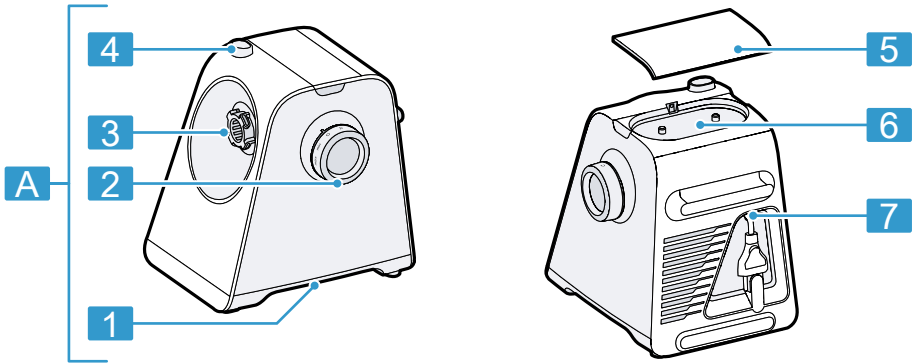

1

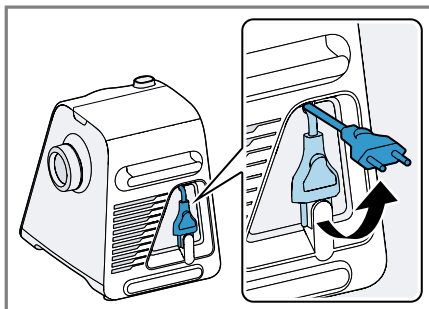

2

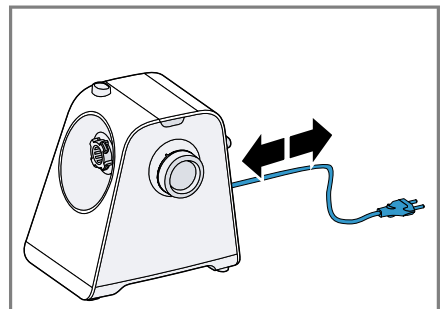

3

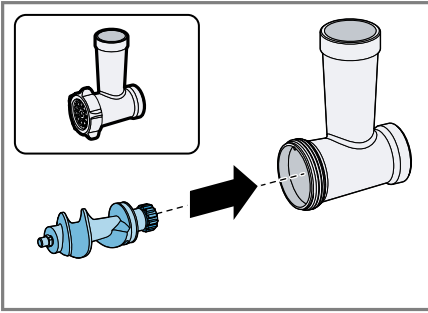

4

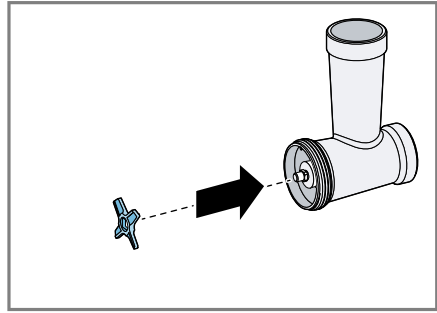

5

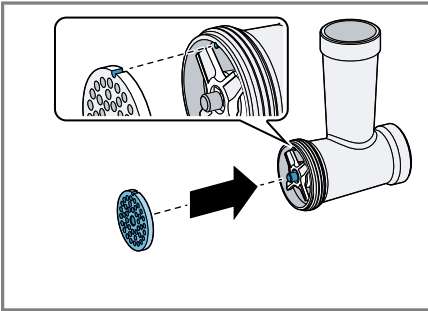

6

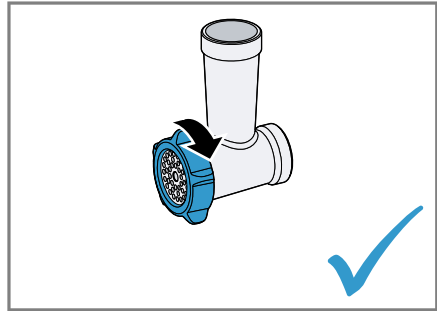

7

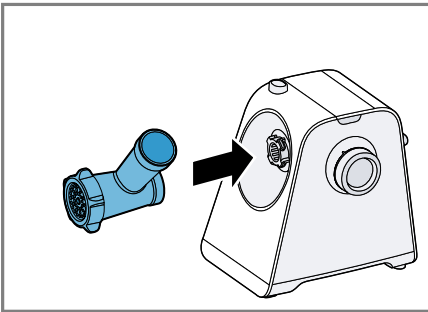

8

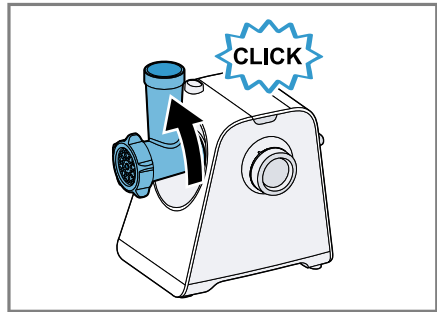

9

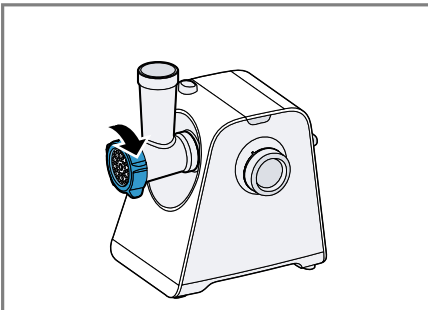

10

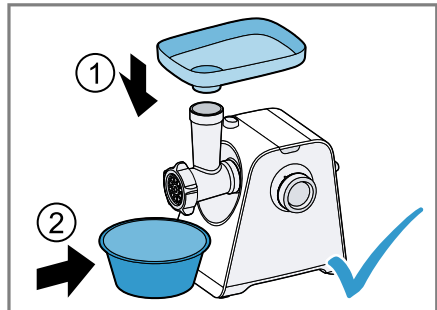

11

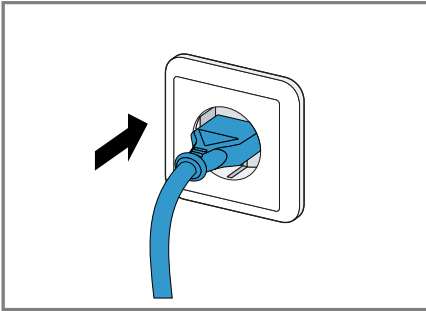

12

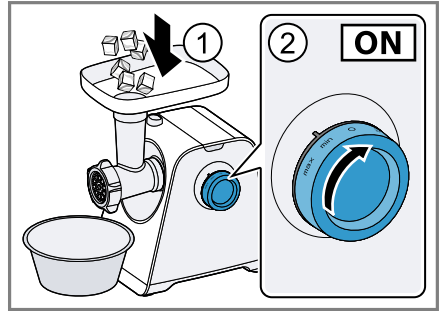

13

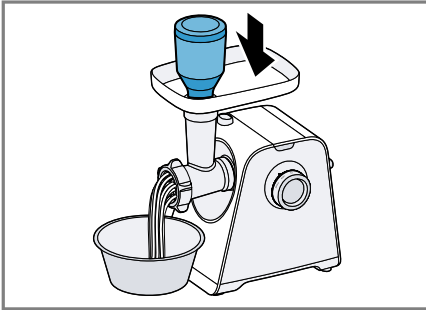

14

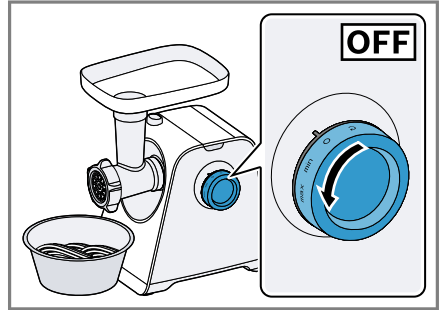

15

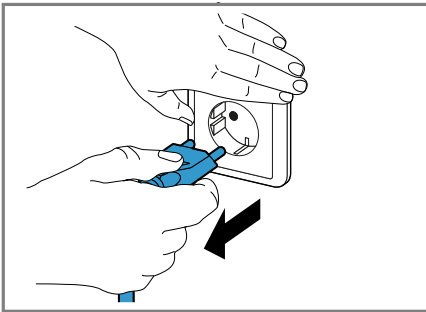

16

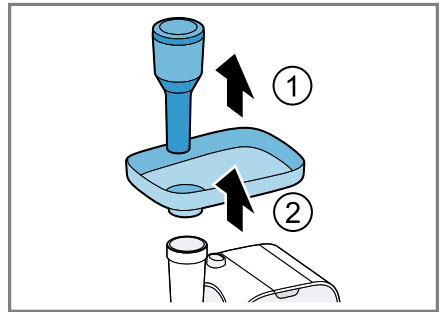

17

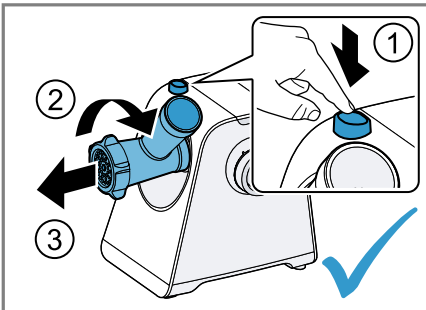

18

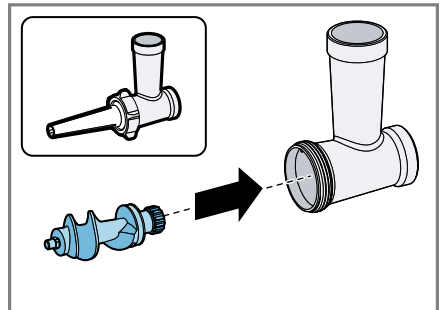

19

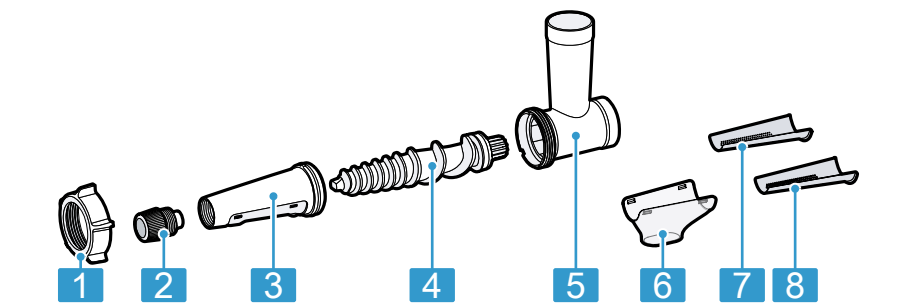
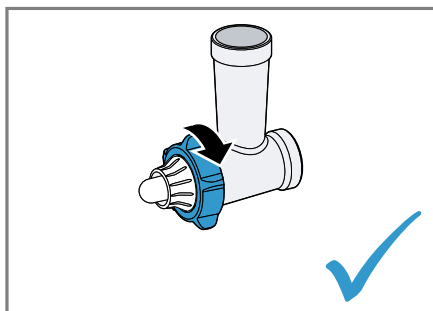
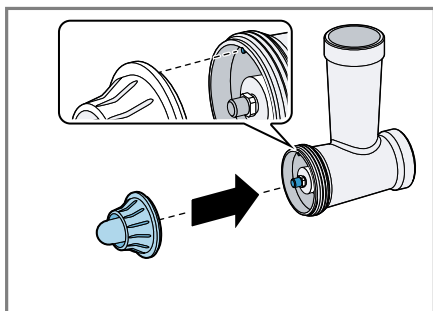
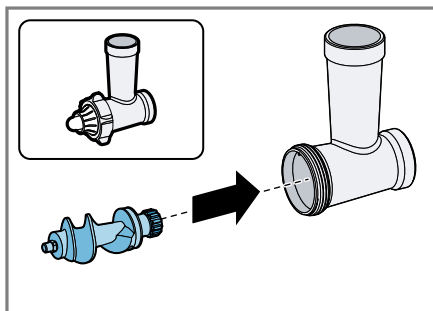
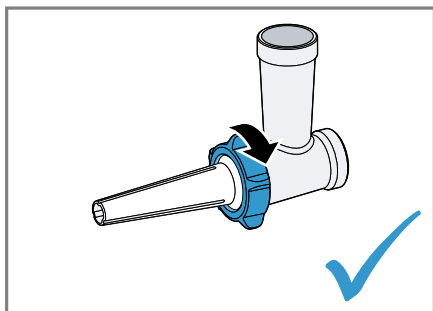
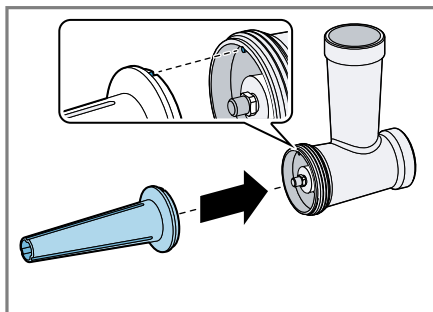
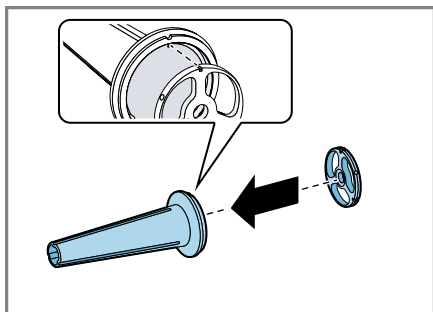

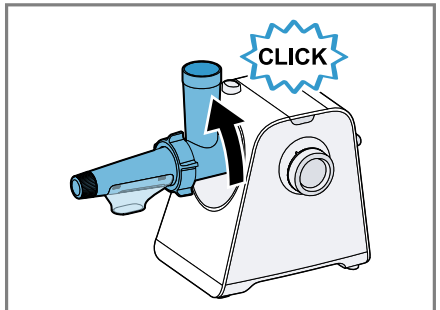
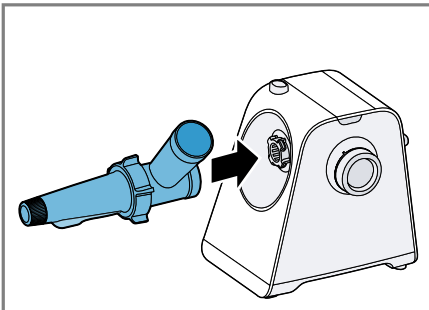
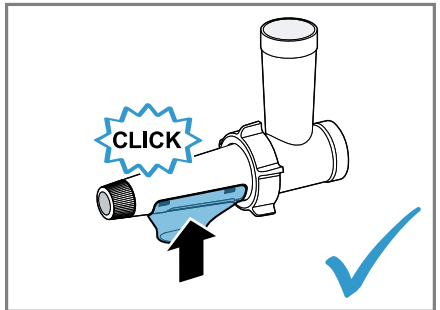
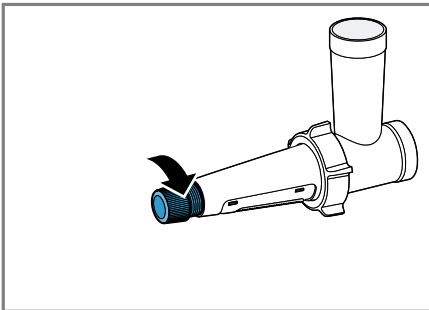
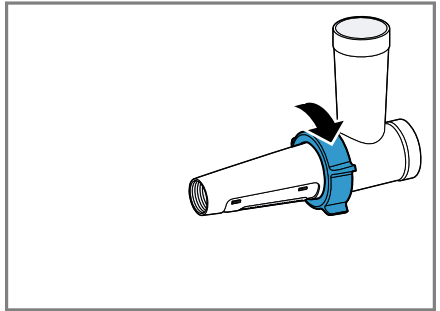
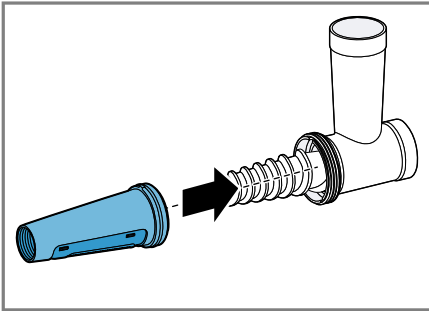
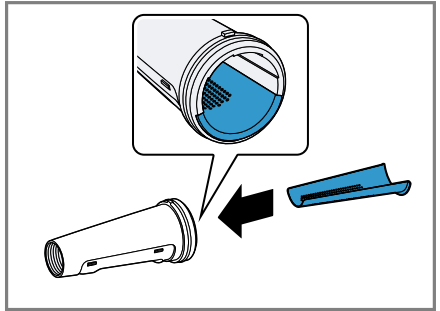
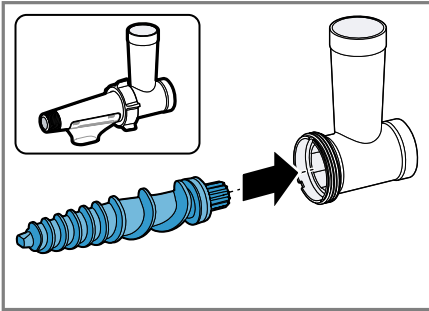

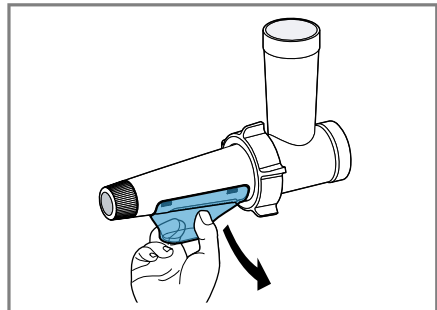
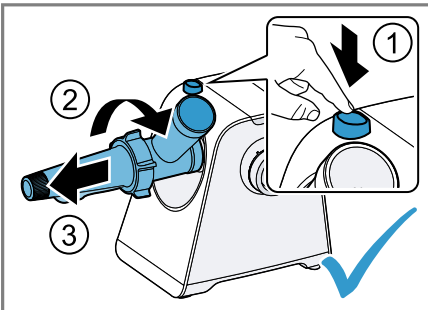
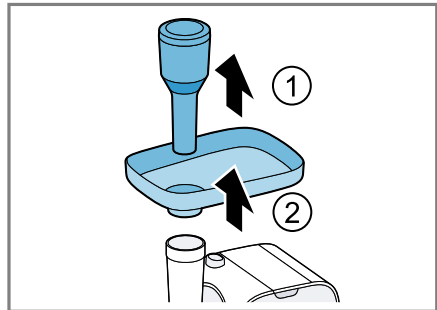
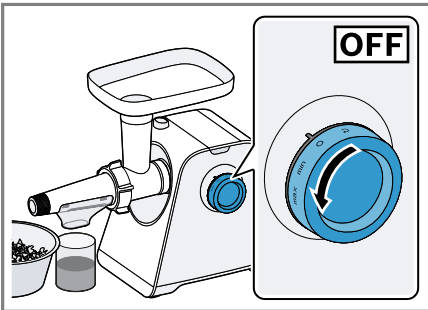
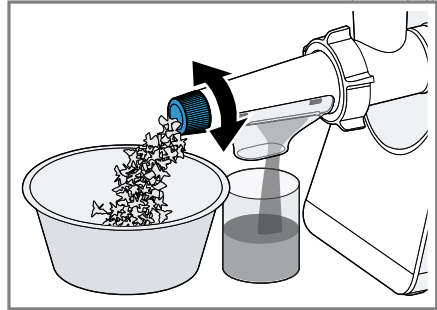
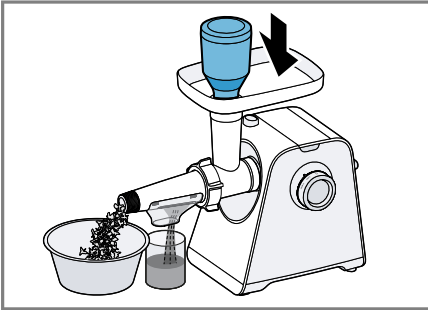
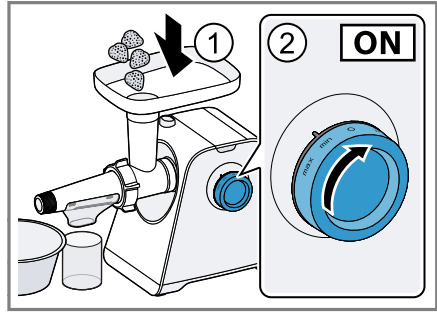
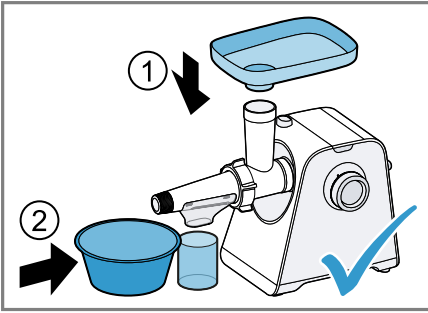

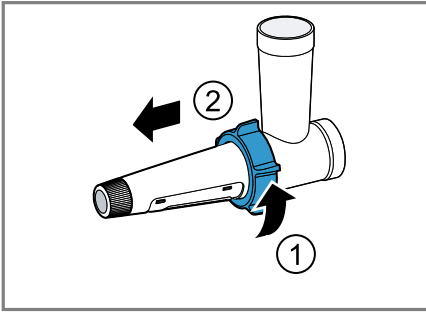



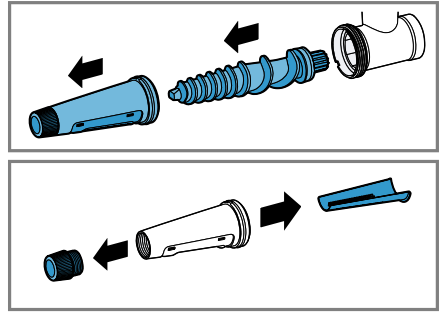







43

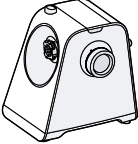

44

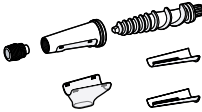
					
	✓	✗	✗	✗	✗
	✓	✓	⚠	⚠	✗
	✓	✓	✓	✓	✓
	✓	✓	✓	✓	✓
	✓	✓	✓	✓	✓
	✓	✓	✓	✓	✓

45

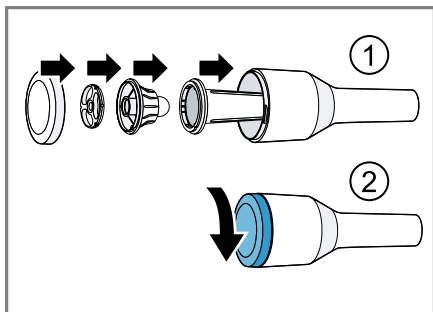

46

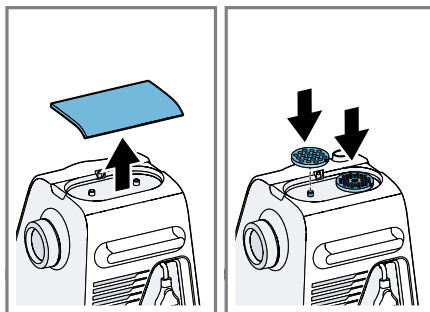

47

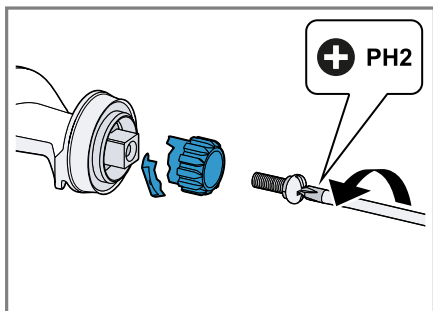

48

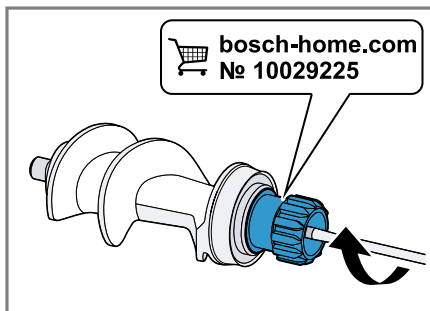

49

Sicherheit

- Lesen Sie diese Anleitung sorgfältig.
- Bewahren Sie die Anleitung sowie die Produktinformationen für einen späteren Gebrauch oder Nachbesitzer auf.
- Schließen Sie das Gerät bei einem Transportschaden nicht an.

Verwenden Sie das Gerät nur:

- für Anwendungen, die in dieser Anleitung beschrieben sind.
- zum Zerkleinern von rohen oder gekochten Lebensmitteln, z. B. Fleisch, Fisch und Gemüse.
- unter Aufsicht.
- für haushaltsübliche Verarbeitungsmengen und Verarbeitungszeiten.
- im privaten Haushalt und in geschlossenen Räumen des häuslichen Umfelds bei Raumtemperatur.
- bis zu einer Höhe von 2000 m über dem Meeresspiegel.

Das Gerät nach jedem Gebrauch, bei nicht vorhandener Aufsicht, vor dem Zusammenbau, Auseinandernehmen, Reinigen, im Fehlerfall, und wenn Sie sich rotierenden Teilen nähern, stets vom Stromnetz trennen.

Dieses Gerät kann von Personen mit reduzierten physischen, sensorischen oder mentalen Fähigkeiten oder Mangel an Erfahrung und/oder Wissen benutzt werden, wenn sie beaufsichtigt oder bezüglich des sicheren Gebrauchs des Geräts unterwiesen wurden und die daraus resultierenden Gefahren verstanden haben.

Kinder dürfen nicht mit dem Gerät spielen.

Reinigung und Benutzerwartung dürfen nicht durch Kinder durchgeführt werden.

Das Gerät darf nicht von Kindern benutzt werden. Kinder vom Gerät und der Netzanschlussleitung fernhalten.

- ▶ Nie ein beschädigtes Gerät betreiben.
- ▶ Nie ein Gerät mit gerissener oder gebrochener Oberfläche betreiben.
- ▶ Nie an der Netzanschlussleitung ziehen, um das Gerät vom Stromnetz zu trennen. Immer am Netzstecker der Netzanschlussleitung ziehen.
- ▶ Wenn das Gerät oder die Netzanschlussleitung beschädigt ist, sofort den Netzstecker der Netzanschlussleitung ziehen oder die Sicherung im Sicherungskasten ausschalten.
- ▶ Den Kundendienst rufen. → *Seite 16*

- ▶ Das Gerät nur gemäß den Angaben auf dem Typenschild anschließen und betreiben.
- ▶ Nie das Gerät über eine externe Schaltungsvorrichtung versorgen, z. B. Zeitschaltuhr oder Fernsteuerung.
- ▶ Nur dafür geschultes Fachpersonal darf Reparaturen am Gerät durchführen.
- ▶ Nur Original-Ersatzteile dürfen zur Reparatur des Geräts verwendet werden.
- ▶ Wenn die Netzanschlussleitung dieses Geräts beschädigt wird, muss sie durch den Hersteller oder seinen Kundendienst oder eine ähnlich qualifizierte Person ersetzt werden, um Gefährdungen zu vermeiden.
- ▶ Nie das Gerät oder die Netzanschlussleitung in Wasser tauchen oder in den Geschirrspüler geben.
- ▶ Das Gerät nur in geschlossenen Räumen verwenden.
- ▶ Nie das Gerät großer Hitze und Nässe aussetzen.
- ▶ Keinen Dampfreiniger oder Hochdruckreiniger verwenden, um das Gerät zu reinigen.
- ▶ Nie die Netzanschlussleitung mit heißen Geräteteilen oder Wärmequellen in Kontakt bringen.
- ▶ Nie die Netzanschlussleitung mit scharfen Spitzen oder Kanten in Kontakt bringen.
- ▶ Nie die Netzanschlussleitung knicken, quetschen oder verändern.
- ▶ Nie das Gerät auf oder in die Nähe heißer Oberflächen stellen.
- ▶ Die Hände, das Haar, die Kleidung und andere Utensilien von rotierenden Teilen fernhalten.
- ▶ Die Aufsätze nur bei Stillstand des Antriebs und ausgestecktem Gerät aufsetzen und abnehmen.
- ▶ Nicht in den Einfüllschacht fassen.
- ▶ Nur den Stopfer verwenden, um Zutaten nachzuschieben.
- ▶ Teile, die Risse oder sonstige Beschädigungen aufweisen oder nicht korrekt sitzen, gegen Originalersatzteile austauschen.
- ▶ Die Aufsätze nie am Grundgerät zusammenbauen.
- ▶ Die Aufsätze nur im komplett zusammengebauten Zustand verwenden.
- ▶ Verpackungsmaterial von Kindern fernhalten.
- ▶ Kinder nicht mit Verpackungsmaterial spielen lassen.
- ▶ Kleinteile von Kindern fernhalten.
- ▶ Kinder nicht mit Kleinteilen spielen lassen.

- ▶ Die Reinigungshinweise beachten.
- ▶ Oberflächen, die mit Nahrungsmitteln in Berührung kommen, vor jedem Gebrauch reinigen.

Sachschäden vermeiden

- ▶ Das Gerät nie länger als 10 Minuten ununterbrochen betreiben. Danach das Gerät ausschalten und auf Raumtemperatur abkühlen lassen.
- ▶ Das Gerät nie im Leerlauf betreiben.
- ▶ Keine Gegenstände in den Einfüllschacht oder das Gehäuse stecken, z. B. Kochlöffel.
- ▶ Vor der Verwendung den Einfüllschacht und das Gehäuse auf Fremdkörper überprüfen.

Kennenlernen

Übersicht

Prüfen Sie nach dem Auspacken alle Teile auf Transportschäden und die Vollständigkeit der Lieferung.

→ Abb. 1

A	Grundgerät
B	Fleischwolfaufsatz
C	Wurstfülleraufsatz
D	Kebbeaufsatz
E	Reinigungsbürste
F	Fruchtpressenaufsatz → "Fruchtpressenaufsatz", Seite 13
1	Grieffschalen für den Transport
2	Drehschalter
3	Aufnahme und Antrieb für Aufsätze
4	Entriegelungstaste
5	Deckel für Aufbewahrungsfach
6	Aufbewahrungsfach für Lochscheiben
7	Kabelaufbewahrung
8	Einfüllschale
9	Schraubring
10	Lochscheibe grob
11	Messer
12	Förderschnecke mit Kupplung
13	Metallkammergehäuse
14	Lochscheibe mittel

15	Lochscheibe fein
16	Stopfer mit Aufbewahrungsfach und Deckel
17	Wurstfülldüse
18	Lagerring für Wurstfüller

Drehschalter

Symbol	Funktion
max	Zutaten mit höchster Geschwindigkeit verarbeiten.
min	Zutaten mit niedriger Geschwindigkeit verarbeiten.
○	Verarbeitung stoppen.
↻	Festsitzende Lebensmittel mit der Reverse-Funktion lösen.

Reverse-Funktion

Die Reverse-Funktion dient dazu, festsitzende Lebensmittel durch kurzzeitiges Rückwärtslaufen der Förderschnecke wieder zu lösen.

→ "Störungen beheben", Seite 15

Hinweis: Verwenden Sie die Reverse-Funktion ausschließlich mit dem Fleischwolfaufsatz.

Sicherheitssysteme

Überlastsicherung

Die Überlastsicherung verhindert, dass der Motor und andere Bauteile durch eine zu hohe Belastung beschädigt werden.

→ "Störungen beheben", Seite 15

Thermoschutzschalter

Wenn der Motor überlastet wird oder sich zu stark erhitzt, schaltet der Thermoschutzschalter das Gerät aus.

Sollbruchstelle

Wenn die Förderschnecke blockiert oder überlastet wird, bricht die Kupplung an der dafür vorgesehenen Sollbruchstelle.

Wiedereinschaltssicherung

Die Wiedereinschaltssicherung verhindert, dass Ihr Gerät nach einem Stromausfall die Verarbeitung selbstständig startet. Das Gerät ist nach einem Stromausfall wieder eingeschaltet. Die Verarbeitung kann

erst wieder gestartet werden, nachdem der Drehschalter auf 0 gestellt wurde.

Bedienung

Gerät und Teile vor dem ersten Gebrauch reinigen

1. Alle Teile, die mit Lebensmitteln in Berührung kommen, vor dem ersten Gebrauch reinigen.
2. Die gereinigten und getrockneten Teile für die Verwendung bereitlegen.

Grundgerät vorbereiten

→ Abb. **2** - **3**

Fleischwolfaufsatz zusammenbauen

→ Abb. **4** - **7**

Aufsatz anbringen

→ Abb. **8** - **11**

Geschwindigkeitsempfehlungen

Einstellung	Verwendung
min/max	Fleischwolfaufsatz (Lochscheiben 3 mm, 4,5 mm, 8 mm)
max	Wurstfülleraufsatz
max	Kebbeaufsatz

Lochscheiben



Lochscheibe fein (3 mm)



Lochscheibe mittel (4,5 mm)



Lochscheibe grob (8 mm)

Hinweis: Die grobe Lochscheibe ist für die Verarbeitung von Hähnchenknochen geeignet.

Lebensmittel verarbeiten

→ Abb. **12** - **18**

Weitere Anwendungen

Kombinieren Sie Zubehörteile mit Teilen des Fleischwolfaufsatzes, um weitere Anwendungen zu ermöglichen.

Hinweis: Bauen Sie den Aufsatz für die jeweils gewünschte Anwendung zusammen. Verwenden Sie den vorbereiteten Aufsatz, wie für den Fleischwolfaufsatz beschrieben.

→ "Aufsatz anbringen", Seite 13

→ "Lebensmittel verarbeiten", Seite 13

Wurstfülleraufsatz zusammenbauen

Der Wurstfülleraufsatz eignet sich zum Befüllen von Kunst- und Naturdarm mit Brät und zum Formen von Röllchen, z. B. für Cevapcici.

→ Abb. **19** - **22**

Kebbeaufsatz zusammenbauen

Der Kebbeaufsatz eignet sich zum Formen von Teig- oder Hackfleischtaschen.

→ Abb. **23** - **25**

Fruchtpressenaufsatz

Der Fruchtpressenaufsatz eignet sich zum Auspressen von Lebensmitteln, z. B. von Tomaten, kernlosen Trauben, Wassermelonen und Äpfeln.

Hinweis: Der Fruchtpressenaufsatz eignet sich nicht zum Auspressen sehr harter Lebensmittel, z. B. Karotten oder Rote Bete.

Übersicht

→ Abb. **26**

- 1 Schraubring für Fruchtpressenaufsatz
- 2 Einstelldüse für Fruchtfleisch
- 3 Filterhalter mit Dichtungsring
- 4 Förderschnecke mit Dichtungsring
- 5 Gehäuse für Fruchtpressenaufsatz
- 6 Auslaufrichter
- 7 Filtereinsatz fein
- 8 Filtereinsatz grob

Einstelldüse

Mit der Einstelldüse bestimmen Sie die Konsistenz des Fruchtfleischs.

Gegen den Uhrzeigersinn drehen	Feuchteres Fruchtfleisch und weniger Saft
Im Uhrzeigersinn drehen	Trockeneres Fruchtfleisch und mehr Saft

Hinweis: Wenn die Einstelldüse zu weit hineingedreht ist, kann sehr festes oder trockenes Fruchtfleisch die Einstelldüse verstopfen. Die Einstelldüse weiter herausdrehen oder komplett entnehmen.

Fruchtpressenaufsatz zusammenbauen

Hinweis: Vor dem Zusammenbau den Zustand und den korrekten Sitz der Dich-

tungsringe der Förderschnecke und des Filterhalters prüfen. Nie ohne Dichtungsringe und nie mit beschädigten Dichtungsringen verwenden.

→ Abb. **27** - **32**

Fruchtpressenaufsatz anbringen

→ Abb. **33** - **35**

Fruchtpressenaufsatz verwenden

Hinweise

- Während der Verarbeitung darauf achten, dass der Filtereinsatz und die Einstelldüse nicht verstopfen, sonst kann Flüssigkeit in den Antrieb und das Innere des Geräts gedrückt werden. Wenn der Fruchtpressenaufsatz verstopft ist, das Gerät sofort ausschalten.

→ "Störungen beheben", Seite 15

- Die Kerne mancher Früchte haben eine ähnliche Größe, wie die Öffnungen des feinen oder des groben Filtereinsatzes und können den Filtereinsatz verstopfen. Die Einstelldüse vor der Verarbeitung auf eine Einstellung für feuchteres Fruchtfleisch einstellen. Die Kerne werden dann mit dem Fruchtfleisch aus der Düse gepresst.
- Große Früchte zerkleinern, damit diese in den Einfüllschacht passen. Harte Schalen, Stiele, Kerne und Steine entfernen.
- Keine gefrorenen Früchte verarbeiten.
- Keinen großen Druck mit dem Stopfer ausüben.

→ Abb. **36** - **41**

Fruchtpressenaufsatz auseinandernehmen

→ Abb. **42** - **44**

Reinigungsübersicht

Reinigen Sie nach dem Gebrauch sofort alle Teile, damit die Rückstände nicht antrocknen.

- ▶ Keine alkohol- oder spiritushaltigen Reinigungsmittel verwenden.
- ▶ Keine scharfen, spitzen oder metallischen Gegenstände benutzen.
- ▶ Keine scheuernden Tücher oder Reinigungsmittel verwenden.

Hinweis: Folgende Teile nie im Geschirrspüler reinigen: Metallkammergehäuse,

Schraubring und Förderschnecke. Wenn Sie diese Teile mit Reinigungsmitteln und Wasser reinigen, das heißer als 40 °C ist, kann sich der Oberflächenglanz der Teile verändern. Die Funktion der Teile ist dadurch nicht beeinträchtigt.

Die einzelnen Teile reinigen, wie in der Tabelle angegeben.

→ Abb. **45**

Einzelteile aufbewahren

1. Nach der Reinigung die getrockneten Zubehörteile des Fleischwolfaufsatzes im Aufbewahrungsfach des Stopfers aufbewahren.
→ Abb. **46**
2. Um die Lochscheiben aufzubewahren, den Deckel des Aufbewahrungsfachs auf der Oberseite des Grundgeräts abnehmen. Die Lochscheiben auf die vorgesehenen Halterungen legen und den Deckel wieder verschließen.
→ Abb. **47**

Verarbeitungshinweise und Anwendungsbeispiele

Verarbeitungshinweise

Fleischwolfaufsatz

- Alle Lochscheiben sind für Verarbeitung von rohem Fleisch geeignet.
- Fleisch und große Lebensmittel in Stücke schneiden, damit sie in den Einfüllschacht passen.

Wurstfülleraufsatz

- Nur fein zerkleinerte Lebensmittel mit dem Wurstfülleraufsatz verarbeiten.
- Naturdarm vor der Verarbeitung 10 Minuten in lauwarmem Wasser einweichen.
- Die Würsthülle nicht zu prall befüllen, da die Würste sonst beim Kochen oder Braten platzen können.

Beispielrezept

Hier finden Sie ein Beispielrezept, das speziell für Ihr Gerät entwickelt wurde.

Gemahlene Erdnüsse

Zutaten

- 1500-2000 g frische, rohe Erdnüsse

Zubereitung

- Den Fleischwolfaufsatz mit der feinen Lochscheibe vorbereiten und anbringen.

- Die Erdnüsse in die Einfüllschale geben.
- Den Drehschalter auf **max** stellen.
- Während der Verarbeitung die Erdnüsse gleichmäßig in den Einfüllschacht geben und mit dem Stopfer nachdrücken.
- Die gesamte Menge innerhalb vom 2 Minuten verarbeiten.
- Je 100 g Erdnüsse 10 ml Erdnussöl oder Pflanzenöl zugeben.
- Die Masse mit einem Schneebesen verrühren, bis sie cremig ist.
- Die fertige Erdnussbutter direkt auf Brot genießen oder als Würzmittel verwenden.

Hinweis: Die empfohlene Dauerbetriebszeit beträgt 2 Minuten.

Tipp: Würzen Sie mit den gemahlene Erdnüssen Salate, Saucen und andere Gerichte oder bereiten Sie damit knusprige Erdnussbutter zu.

Knusprige Erdnussbutter

Zubereitung

- Die bereits gemahlene Erdnüsse noch zwei Mal mit der feinen Lochscheibe verarbeiten.

Weitere Rezepte abrufen

- ▶ Um weitere Rezepte online abzurufen, den folgenden QR-Code scannen.



Störungen beheben

Störung	Ursache und Störungsbehebung
Gerät startet die Verarbeitung nicht.	Drehschalter ist falsch eingestellt. ▶ Stellen Sie den Drehschalter vor der Verarbeitung auf O .
Lebensmittel werden nicht verarbeitet, obwohl das Grundgerät läuft.	Lebensmittel sitzen fest und haben den Aufsatz verstopft. Hinweis: Die Reverse-Funktion nur mit dem Fleischwolfaufsatz verwenden. <ol style="list-style-type: none"> 1. Stellen Sie den Drehschalter auf O und warten Sie den Stillstand des Geräts ab. 2. Stellen Sie den Drehschalter für einige Sekunden auf ↻, um die Reverse-Funktion zu starten und die festsitzenden Lebensmittel zu lösen. 3. Warten Sie den Stillstand des Geräts ab. 4. Stellen Sie den Drehschalter auf min und prüfen Sie, ob die Lebensmittel wieder normal verarbeitet werden. Hinweis: Wenn sich die Störung so nicht beheben lässt, die folgenden Schritte beachten. <ol style="list-style-type: none"> 1. Stellen Sie den Drehschalter auf O und warten Sie den Stillstand des Geräts ab. 2. Nehmen Sie den Aufsatz ab und zerlegen Sie den Aufsatz. 3. Entfernen Sie festsitzende Lebensmittel und prüfen Sie, ob sich Knochen, Sehnen oder andere harte Bestandteile im Aufsatz oder in den Lebensmitteln befinden.

Störung	Ursache und Störungsbehebung
Lebensmittel werden nicht verarbeitet, obwohl das Grundgerät läuft.	Die Kupplung der Förderschnecke wurde überlastet und ist an der Sollbruchstelle gebrochen. Hinweis: Ersatzteile mit Sollbruchstelle sind nicht Bestandteil unserer Garantieverpflichtungen. Eine neue Kupplung ist unter der Bestellnummer 10029225 beim Kundendienst erhältlich. <ol style="list-style-type: none">1. Die Schraube lösen und die defekte Kupplung entnehmen. → <i>Abb. 48</i>2. Die neue Kupplung einsetzen und festschrauben. → <i>Abb. 49</i>
Gerät schaltet während der Verarbeitung ab.	Motor ist überhitzt. <ol style="list-style-type: none">1. Stellen Sie den Drehschalter auf O und warten Sie den Stillstand des Geräts ab.2. Lassen Sie das Gerät abkühlen, um die Überlastsicherung zu deaktivieren.
Aus dem Fruchtpressenaufsatz tritt kein Saft oder Fruchtfleisch aus, obwohl das Grundgerät läuft.	Einstelldüse und Filtereinsatz sind verstopft. <ol style="list-style-type: none">1. Stellen Sie den Drehschalter auf O und warten Sie den Stillstand des Geräts ab.2. Verwenden Sie nicht die Reverse-Funktion, um Schäden am Gerät zu vermeiden.3. Nehmen Sie den Aufsatz ab und zerlegen Sie den Aufsatz.4. Entfernen Sie festsitzende Lebensmittel und reinigen Sie alle Teile gründlich.5. Beachten Sie alle Hinweise, bevor Sie den Fruchtpressenaufsatz erneut verwenden. → <i>"Fruchtpressenaufsatz", Seite 13</i>

Altgerät entsorgen

1. Den Netzstecker der Netzanschlussleitung ziehen.
2. Die Netzanschlussleitung durchtrennen.
3. Das Gerät umweltgerecht entsorgen. Informationen über aktuelle Entsorgungswege erhalten Sie bei Ihrem Fachhändler sowie Ihrer Gemeinde- oder Stadtverwaltung.



Dieses Gerät ist entsprechend der europäischen Richtlinie 2012/19/EU über Elektro- und Elektronikaltgeräte (waste electrical and electronic equipment – WEEE) gekennzeichnet.

Die Richtlinie gibt den Rahmen für eine EU-weit gültige Rücknahme und Verwertung der Altgeräte vor.

Kundendienst

Detaillierte Informationen über die Garantiedauer und die Garantiebedingungen in Ihrem Land erhalten Sie bei unserem Kundendienst, Ihrem Händler oder auf unserer Website.

Die Kontaktdaten des Kundendienstes finden Sie im beiliegenden Kundendienstverzeichnis oder auf unserer Website.

Safety

- Read this instruction manual carefully.
- Keep the instruction manual and the product information safe for future reference or for the next owner.
- Do not connect the appliance if it has been damaged in transit.

Only use this appliance:

- for applications described in these instructions.
- for cutting up raw or cooked food, e.g. meat, fish and vegetables.
- under supervision.
- for normal processing quantities and for normal processing times for domestic use.
- in private households and in enclosed spaces in a domestic environment at room temperature.
- up to an altitude of max. 2000 m above sea level.

The appliance must always be disconnected from the mains after each use, whenever it is left unattended, prior to assembly, disassembly or cleaning, in the event of an error and when you are close to rotating parts.

This appliance can be used by persons with reduced physical, sensory or mental capabilities or a lack of experience and/or knowledge if they have been given supervision or instruction concerning use of the appliance in a safe way and if they understand the hazards involved.

Do not let children play with the appliance.

Cleaning and user maintenance must not be performed by children.

The appliance must not be used by children. Keep children away from the appliance and power cord.

- ▶ Never operate a damaged appliance.
- ▶ Never operate an appliance with a cracked or fractured surface.
- ▶ Never pull on the power cord to unplug the appliance. Always unplug the appliance at the mains.
- ▶ If the appliance or the power cord is damaged, immediately unplug the power cord or switch off the fuse in the fuse box.
- ▶ Call customer services. → *Page 23*
- ▶ Connect and operate the appliance only in accordance with the specifications on the rating plate.

- ▶ Never equip the appliance with an external switching device, e.g. a timer or remote control.
- ▶ Repairs to the appliance should only be carried out by trained specialist staff.
- ▶ Only use genuine spare parts when repairing the appliance.
- ▶ If the power cord of this appliance is damaged, it must be replaced by the manufacturer, the manufacturer's Customer Service or a similarly qualified person in order to prevent any risk.
- ▶ Never immerse the appliance or the power cord in water or clean in the dishwasher.
- ▶ Only use the appliance in enclosed spaces.
- ▶ Never expose the appliance to intense heat or humidity.
- ▶ Do not use steam- or high-pressure cleaners to clean the appliance.
- ▶ Never let the power cord come into contact with hot appliance parts or heat sources.
- ▶ Never let the power cord come into contact with sharp points or edges.
- ▶ Never kink, crush or modify the power cord.
- ▶ Never place the appliance on or near hot surfaces.
- ▶ Keep hands, hair, clothing and utensils away from rotating parts.
- ▶ Only fit and remove attachments once the drive has stopped and the appliance has been unplugged.
- ▶ Do not reach into the filling shaft.
- ▶ Only use the pusher to push down ingredients.
- ▶ Parts which show cracks or other damage or do not fit correctly must be replaced with genuine spare parts.
- ▶ Never assemble attachments on the main unit.
- ▶ Only use the attachments once they are fully assembled.
- ▶ Keep packaging material away from children.
- ▶ Do not let children play with packaging material.
- ▶ Keep small parts away from children.
- ▶ Do not let children play with small parts.
- ▶ Follow the cleaning instructions.
- ▶ Clean surfaces which come in contact with food before each use.

Avoiding material damage

- ▶ Never operate the appliance for more than 10 minutes without stopping. Then
- ▶ switch off the appliance and allow it to cool down to room temperature.
- ▶ Do not operate the appliance at no-load.
- ▶ Do not insert objects into the filling shaft or housing, e.g. wooden spoons.

- ▶ Before use, check the filling shaft and housing for foreign objects.

Familiarising yourself with your appliance

Overview

After unpacking all parts, check for any damage in transit and completeness of the delivery.

→ Fig. 1

A	Main unit
B	Meat mincer attachment
C	Sausage filler attachment
D	Kebbe attachment
E	Cleaning brush
F	Juice attachment → "Juice attachment", Page 20
1	Grips for transporting
2	Rotary switch
3	Holder and drive for attachments
4	Release button
5	Cover for storage compartment
6	Storage compartment for perforated discs
7	Cord storage
8	Filling tray
9	Threaded ring
10	Perforated disc, coarse
11	Knife
12	Worm conveyor with clutch
13	Metal chamber housing
14	Perforated disc, medium
15	Perforated disc, fine
16	Pusher with storage compartment and lid
17	Sausage filler nozzle
18	Sausage filler bearing ring

Rotary switch

Symbol	Function
max	Process ingredients at maximum speed.

Symbol	Function
min	Process ingredients at low speed.
○	Stop processing.
↺	Food that has got stuck can be released using the reversing function.

Reversing function

The reversing function is designed to release food that has got stuck by briefly running the worm conveyor in reverse.

→ "Troubleshooting", Page 22

Note: The reversing function should only be used with the meat mincer attachment.

Safety systems

Overload protection

The overload protection system prevents the motor and other components from being damaged through being overloaded.

→ "Troubleshooting", Page 22

Thermal circuit breaker

If the motor becomes overloaded or too hot, the thermal circuit breaker will switch the appliance off.

Predetermined breaking point

If the worm conveyor jams or becomes overloaded, the clutch will break at the predetermined breaking point.

Restart lock-out

Restart lock-out prevents your appliance from automatically restarting processing after a power failure.

The appliance is switched on again after a power failure. Processing cannot start again until the rotary switch has been set to ○.

Operation

Cleaning the appliance and parts before using for the first time

1. Clean all parts that come into contact with food before using for the first time.
2. Put the cleaned and dried parts out ready for use.

Preparing the main unit

→ Fig. 2 - 3

Assembling the meat mincer attachment

→ Fig. 4 - 7



Fitting the attachment

→ Fig. 8 - 11

Recommended speeds

Setting	Use
min/max	Meat mincer attachment (perforated discs 3 mm, 4.5 mm, 8 mm)
max	Sausage filler attachment
max	Kebbe attachment

Perforated discs

	Perforated disc, fine (3 mm)
	Perforated disc, medium (4.5 mm)
	Perforated disc, coarse (8 mm) Note: The coarse perforated disc is suitable for processing chicken bones.

Processing food

→ Fig. 12 - 18

Additional applications

You can combine accessories with parts of the meat mincer attachment for additional applications.

Note: Assemble the attachment for the individual application you require. Use the prepared attachment as described for the meat mincer attachment.

→ "Fitting the attachment", Page 20

→ "Processing food", Page 20

Assembling the sausage filler attachment

The sausage filler attachment is suitable for filling artificial and natural casings with meat and for shaping rolls, e.g. cevapcici.

→ Fig. 19 - 22

Assembling the kebbe attachment

The kebbe attachment is suitable for shaping dough or minced meat pockets.

→ Fig. 23 - 25

Juice attachment

The juicer attachment is suitable for squeezing food, e.g. tomatoes, seedless grapes, watermelon and apples.

Note: The juicer attachment is not suitable for squeezing very hard food, e.g. carrots or beetroot.

Overview

→ Fig. 26

- 1 Threaded ring for juice attachment
- 2 Control nozzle for fruit pulp
- 3 Filter holder with sealing ring
- 4 Worm conveyor with sealing ring
- 5 Housing for juice attachment
- 6 Outlet funnel
- 7 Filter insert fine
- 8 Filter insert coarse

Control nozzle

The control nozzle is used to set the consistency of the fruit pulp.

Turn anticlockwise	Pulp more moist and less juice
Turn clockwise	Pulp drier and more juice

Note: If the control nozzle is inserted too far, very firm or dry pulp can block the control nozzle. Turn the control nozzle to move out further or remove completely.

Assembling the juice attachment

Note: Before assembling, check the condition and proper positioning of the sealing rings of the worm conveyor and the filter holder. Never use without the sealing rings and never use if they are damaged.

→ Fig. 27 - 32

Fitting the juice attachment

→ Fig. 33 - 35

Using the juice attachment

Notes

- During processing, make sure that the filter insert and the control nozzle do not become blocked or liquid may be forced into the drive and the interior of the appliance. If the juice attachment is blocked, switch off the appliance at once.

→ "Troubleshooting", Page 22

- The pips of some fruit are similar in size to the openings of the fine or the coarse filter insert and may block it. Before processing, set the control nozzle to a setting for juicier fruit pulp. The pips will then be pressed out of the nozzle with the pulp.
- Cut large items of fruit into pieces so they fit into the filling shaft. Remove hard peel, stalks, cores and stones.
- Do not process fruit when frozen.
- Do not apply great force with the pusher.

→ Fig. 36 - 41

Taking the juicer attachment apart

→ Fig. 42 - 44

Overview of cleaning

Clean all parts immediately after use so that residues do not dry on.

- ▶ Do not use cleaning agents containing alcohol or spirits.
- ▶ Do not use sharp, pointed or metal objects.
- ▶ Do not use abrasive cloths or cleaning agents.

Note: Never clean the following parts in the dishwasher: metal chamber housing, threaded ring and worm conveyor. If you clean these parts with detergent and water hotter than 40 °C, this may affect the shiny finish of the parts. It will not impair functioning of the parts.

Clean the individual parts as indicated in the table.

→ Fig. 45

Storing individual parts

1. After cleaning, keep the dried accessories of the meat mincer attachment in the storage compartment for the pusher.

→ Fig. 46

2. To store the perforated discs, take off the cover of the storage compartment on top of the main unit. Fit the perforated discs onto the holders provided and close the lid again.

→ Fig. 47

Processing instructions and application examples

Processing instructions

Meat mincer attachment

- All perforated discs are suitable for processing raw meat.
- Cut meat and large items of food into pieces so they fit into the filling shaft.

Sausage filler attachment

- Only process food that has been cut up fine with the sausage filler attachment.
- Soak natural casing in lukewarm water for 10 minutes before processing.
- Do not stuff casings too full or the sausages may burst during boiling or frying.

Sample recipe

You can find a sample recipe that has been specially developed for your appliance here.

Ground peanuts

Ingredients

- 1500-2000 g fresh raw peanuts

Preparation

- Prepare the meat mincer attachment with the fine perforated disc and fit.
- Add the peanuts to the filling tray.
- Set the rotary switch to max.
- Add the peanuts to the filling shaft evenly during processing and press down with the pusher.
- Process the entire quantity within 2 minutes.

Note: The recommended continuous operating time is 2 minutes.

Tip: Season salads, sauces and other dishes with the ground peanuts or make them into crunchy peanut butter.

Crunchy peanut butter

Preparation

- Process the ground peanuts another two times with the fine perforated disc.
- Add 10 ml peanut oil or vegetable oil for every 100 g peanuts.
- Stir the mixture with a whisk until creamy.
- Enjoy the finished peanut butter spread directly onto bread or use it as a seasoning.

Retrieve more recipes

- To retrieve more recipes online, scan the following QR code.

**Troubleshooting**

Fault	Cause and troubleshooting
Appliance does not start processing.	<p>Rotary switch is set incorrectly.</p> <p>► Set the rotary switch to O before processing.</p>
Food is not being processed although the main unit is running.	<p>Food has got stuck and is blocking the attachment.</p> <p>Note: Only use the reversing function with the meat mincer attachment.</p> <ol style="list-style-type: none"> 1. Set the rotary switch to O and wait until the appliance stops. 2. Set the rotary switch to ↻ for a few seconds to start the reversing function and release the food that has got stuck. 3. Wait until the appliance stops. 4. Set the rotary switch to min and check whether the food is being processed normally again. <p>Note: If the fault cannot be eliminated in this manner, observe the following steps.</p> <ol style="list-style-type: none"> 1. Set the rotary switch to O and wait until the appliance stops. 2. Remove the attachment and take it apart. 3. Remove food that has got stuck and check whether the attachment or the food contains any sinews, bones or other hard pieces. <p>The clutch of the worm conveyor has been overloaded and has broken at the predetermined breaking point.</p> <p>Note: Spare parts with a predetermined breaking point are not covered by our warranty obligations. A new clutch is available from customer service under order number 10029225.</p> <ol style="list-style-type: none"> 1. Release the screw and remove the faulty clutch. → Fig. 48 2. Insert the new clutch and screw in tight. → Fig. 49
Appliance switches off during processing.	<p>Motor is overheated.</p> <ol style="list-style-type: none"> 1. Set the rotary switch to O and wait until the appliance stops. 2. Allow the appliance to cool down to deactivate the overload protection device.

Fault	Cause and troubleshooting
No juice or fruit pulp exits from the juice attachment although the base unit is running.	<p>Control nozzle and filter insert are blocked.</p> <ol style="list-style-type: none"> 1. Set the rotary switch to O and wait until the appliance stops. 2. Do not use the reversing function to avoid damage to the appliance. 3. Remove the attachment and take it apart. 4. Remove any caked-on food and clean all parts thoroughly. 5. Observe all instructions before using the juice attachment again. <p>→ "Juice attachment", Page 20</p>

Disposing of old appliance

1. Unplug the appliance from the mains.
2. Cut through the power cord.
3. Dispose of the appliance in an environmentally friendly manner.
Information about current disposal methods are available from your specialist dealer or local authority.



This appliance is labelled in accordance with European Directive 2012/19/EU concerning used electrical and electronic appliances (waste electrical and electronic equipment - WEEE).
The guideline determines the framework for the return and recycling of used appliances as applicable throughout the EU.

Customer Service

Detailed information on the warranty period and terms of warranty in your country is available from our after-sales service, your retailer or on our website.

The contact details for Customer Service can be found in the enclosed Customer Service directory or on our website.

Sécurité

- Lisez attentivement cette notice.
- Conservez la notice ainsi que les informations produites en vue d'une réutilisation ultérieure ou pour un futur nouveau propriétaire.
- Ne branchez pas l'appareil si ce dernier a été endommagé durant le transport.

Utilisez l'appareil uniquement :

- pour les utilisations décrites dans cette notice.
- pour broyer des aliments crus ou cuits, p. ex. de la viande, du poisson et des légumes.
- sous surveillance.
- pour les quantités de préparation et durées de traitement habituelles pour un ménage.
- pour un usage domestique privé et dans les pièces fermées d'un domicile, à la température ambiante.
- jusqu'à une altitude maximale de 2000 m au-dessus du niveau de la mer.

L'appareil doit être débranché du secteur après chaque utilisation, lorsqu'il n'est pas sous surveillance, avant son assemblage ou démontage, avant le nettoyage, en cas de panne et lorsque les pièces en rotation s'approchent.

Cet appareil peut être utilisé par des personnes aux capacités physiques, sensorielles ou mentales réduites ou des personnes inexpérimentées, à condition qu'elles soient surveillées ou qu'elles aient été informées de l'utilisation de l'appareil et qu'elles comprennent les risques inhérents à son usage.

Les enfants ne sont pas autorisés à jouer avec l'appareil.

Le nettoyage et l'entretien de l'appareil ne doivent pas être effectués par des enfants.

L'appareil ne doit pas être utilisé par des enfants. Les enfants doivent être tenus à distance de l'appareil et du cordon d'alimentation secteur.

- ▶ N'utilisez jamais un appareil endommagé.
- ▶ Ne jamais faire fonctionner l'appareil avec une surface fissurée ou cassée.
- ▶ Ne tirez jamais sur le cordon d'alimentation secteur pour débrancher l'appareil du secteur. Débranchez toujours la fiche du cordon d'alimentation secteur.

- ▶ Si l'appareil ou le cordon d'alimentation secteur est endommagé, débranchez immédiatement le cordon d'alimentation secteur ou coupez le fusible dans le boîtier à fusibles.
- ▶ Appelez le service après-vente. → *Page 31*
- ▶ Pour le raccordement et l'utilisation de l'appareil, respectez impérativement les indications figurant sur la plaque signalétique.
- ▶ N'alimentez jamais l'appareil par l'intermédiaire d'un appareil de commutation externe, par ex. une minuterie ou une télécommande.
- ▶ Seul un personnel dûment qualifié peut entreprendre des réparations sur l'appareil.
- ▶ Seules des pièces de rechange d'origine peuvent être utilisées pour réparer l'appareil.
- ▶ Afin d'écartier tout danger quand le cordon d'alimentation secteur de cet appareil est endommagé, seul le fabricant ou son service après-vente ou toute autre personne de qualification équivalente est habilité à le remplacer.
- ▶ Ne jamais plonger l'appareil ou le cordon d'alimentation secteur dans l'eau et ne pas les mettre au lave-vaisselle.
- ▶ Utiliser l'appareil uniquement dans des pièces fermées.
- ▶ Ne jamais exposer l'appareil à une forte chaleur ou humidité.
- ▶ Ne pas utiliser de nettoyeur vapeur ou haute pression pour nettoyer l'appareil.
- ▶ Ne mettez jamais en contact le cordon d'alimentation avec des sources de chaleur et des pièces chaudes de l'appareil.
- ▶ Ne mettez jamais en contact le cordon d'alimentation avec des pointes acérées ou arêtes tranchantes.
- ▶ Ne pliez, n'écrasez ou ne modifiez jamais le cordon d'alimentation.
- ▶ Ne jamais poser l'appareil sur des surfaces chaudes ou à proximité de celles-ci.
- ▶ Tenir les mains, les cheveux, les vêtements et autres ustensiles à distance des pièces en rotation.
- ▶ Mettre en place et retirer les embouts uniquement après immobilisation de l'entraînement et débranchement de l'appareil.
- ▶ Ne pas introduire les doigts dans l'ouverture d'ajout.
- ▶ Utiliser uniquement le pilon poussoir pour rajouter des ingrédients.

- ▶ Les pièces présentant des fissures ou autres défauts évidents ou qui sont mal positionnées doivent être remplacées par des pièces de rechange d'origine.
- ▶ Ne jamais assembler les embouts sur l'appareil de base.
- ▶ Toujours assembler complètement les embouts avant de les utiliser.
- ▶ Conserver les matériaux d'emballage hors de portée des enfants.
- ▶ Ne jamais laisser les enfants jouer avec les emballages.
- ▶ Conserver les petites pièces hors de portée des enfants.
- ▶ Ne pas laisser les enfants jouer avec les petites pièces.
- ▶ Respecter les consignes de nettoyage.
- ▶ Nettoyer les surfaces qui entrent en contact avec les denrées alimentaires avant chaque utilisation.

Prévenir les dégâts matériels

- ▶ Ne jamais faire fonctionner l'appareil sans interruption pendant plus de 10 minutes. Éteindre ensuite l'appareil et le laisser refroidir à la température ambiante.
- ▶ Ne jamais faire tourner l'appareil à vide.
- ▶ Ne jamais introduire d'objet dans l'orifice d'ajout ou le boîtier, par ex. une cuillère en bois.
- ▶ S'assurer de l'absence de corps étranger dans l'orifice d'ajout et le boîtier avant l'utilisation.

Élimination de l'emballage

Les emballages sont écologiques et recyclables.

- ▶ Veuillez éliminer les pièces détachées après les avoir triées par matière.



Éliminez l'emballage en respectant l'environnement.

Description de l'appareil

Aperçu

Après avoir déballé le produit, inspectez toutes les pièces pour détecter d'éventuels dégâts dus au transport et pour vous assurer de l'intégralité de la livraison.

→ Fig. 1

A Appareil de base

B Hachoir à viande

C Insert à saucisse

D Insert à kebbé

E Brosse de nettoyage

F Embout pour coulis de fruits et légumes
→ "Embout pour coulis de fruits et légumes", Page 28

1 Poignées de transport

2 Interrupteur rotatif

3 Logement et entraînement des accessoires

4 Touche de déverrouillage

5 Couvercle pour case de rangement

6 Case de rangement pour disques ajourés

7 Rangement du cordon

8 Entonnoir

9 Anneau vissable

10 Disque ajouré, grossier

11 Lame

12 Vis sans fin avec raccord

13 Boîtier métal

14 Disque ajouré, moyen

15 Disque ajouré, fin

16 Poussoir avec espace de rangement et couvercle

17 Buse de remplissage de saucisses

18 Bague d'appui pour l'embout à saucisses

Interrupteur rotatif

Symbole Fonction

max	Traiter les ingrédients à la vitesse maximale.
min	Traiter les ingrédients à vitesse faible.
○	Arrêter le traitement.
↻	Décoincer les aliments avec la fonction d'inversion.

Fonction d'inversion

La fonction d'inversion sert à retirer les aliments bloqués par un fonctionnement en sens inverse de la vis sans fin.

→ "Dépannage", Page 30

Remarque : Utilisez la fonction d'inversion uniquement avec le hachoir à viande.

Systèmes de sécurité

Sécurité anti-surcharge

La sécurité anti-surcharge empêche que le moteur et d'autres composants ne soient endommagés suite à une charge trop élevée.

→ "Dépannage", Page 30

Disjoncteur thermique

Si le moteur est sursollicité ou devient trop chaud, le disjoncteur thermique éteint l'appareil.

Zone de rupture programmée

Si la vis sans fin est bloquée ou sursollicitée, le raccord se rompt dans la zone de rupture programmée à cet effet.

Sécurité anti-réenclenchement

La sécurité anti-réenclenchement empêche que votre appareil ne reprenne le traitement de manière automatique après une coupure de courant.

L'appareil est remis en marche après une panne de courant. Le traitement peut être redémarré uniquement après que l'interrupteur rotatif a été amené en position ○.

Utilisation

Nettoyer l'appareil et ses composants avant la première utilisation

1. Avant la première utilisation, nettoyer toutes les pièces qui entreront en contact avec des produits alimentaires.
2. Tenir les composants préalablement nettoyés et séchés à disposition pour l'utilisation.

Préparer l'appareil de base

→ Fig. **2** - **3**

Assembler le hachoir à viande

→ Fig. **4** - **7**

Monter l'embout

→ Fig. **8** - **11**

Recommandations de vitesse

Réglage	Utilisation
min/max	Hachoir à viande (disques ajourés 3 mm, 4,5 mm, 8 mm)
max	Insert à saucisse
max	Insert à kebbé

Disques ajourés



Disque ajouré, fin (3 mm)



Disque ajouré, moyen (4,5 mm)



Disque ajouré, grossier (8 mm)

Remarque : Le disque ajouré grossier convient au traitement des os de volaille.

Transformer les aliments

→ Fig. **12** - **18**

Autres applications

Combinez les pièces d'accessoires avec les pièces du hachoir à viande pour accéder à d'autres applications.

Remarque : Montez l'embout pour l'application souhaitée. Utilisez l'embout préparé comme décrit pour le hachoir à viande.

→ "Monter l'embout", Page 27

→ "Transformer les aliments", Page 27

Assembler l'insert à saucisse

L'insert à saucisse convient pour remplir les boyaux artificiels et naturels de chair à

fr Embout pour coulis de fruits et légumes

saucisse et pour former des rouleaux, par exemple pour les cevapcici.

→ Fig. 19 - 22

Assemblez l'insert à kebbé

L'insert à kebbé convient pour former des boulettes de pâte ou de viande hachée.

→ Fig. 23 - 25

Embout pour coulis de fruits et légumes

L'embout pour coulis de fruits et légumes convient pour presser des aliments, par exemple des tomates, des raisins sans pépins, des pastèques et des pommes.

Remarque : L'embout pour coulis de fruits et légumes ne convient pas pour presser des aliments très durs, comme les carottes ou les betteraves rouges.

Aperçu

→ Fig. 26

1 Anneau vissable pour l'embout pour coulis de fruits et légumes

2 Buse réglable pour la pulpe

3 Porte-filtre avec bague d'étanchéité

4 Vis sans fin avec bague d'étanchéité

5 Boîtier pour l'embout pour coulis de fruits et légumes

6 Entonnoir de sortie

7 Insert filtrant fin

8 Insert filtrant grossier

Buse réglable

La buse réglable vous permet de régler la consistance de la pulpe.

Tourner dans le sens inverse des aiguilles d'une montre	Pulpe plus humide et moins de jus
---	-----------------------------------

Tourner dans le sens des aiguilles d'une montre	Une pulpe plus sèche et plus de jus
---	-------------------------------------

Remarque : Si la buse réglable est trop enfoncée, la pulpe très ferme ou sèche risque de l'obstruer. Continuer à dévisser la buse réglable ou la retirer complètement.

Assembler l'embout pour coulis de fruits et légumes

Remarque : Avant l'assemblage, vérifier l'état et le bon positionnement des bagues d'étanchéité de la vis sans fin et du porte-filtre. Ne jamais utiliser l'embout sans bagues d'étanchéité ou si les bagues d'étanchéité sont endommagées.

→ Fig. 27 - 32

Monter l'embout pour coulis de fruits et légumes

→ Fig. 33 - 35

Utiliser l'embout pour coulis de fruits et légumes

Remarques

- Pendant le traitement, veiller à ce que l'élément filtrant et la buse réglable ne se bouchent pas, car cela pourrait causer un refoulement du liquide dans l'entraînement et à l'intérieur de l'appareil. Si l'embout pour coulis de fruits et légumes est bouché, il faut éteindre l'appareil immédiatement.

→ "Dépannage", Page 30

- Certains fruits ont un noyau d'une taille similaire à celle des ouvertures de l'élément filtrant fin ou grossier et peuvent obstruer l'élément filtrant. Régler la buse de réglage sur un réglage pour une pulpe plus humide avant le traitement. Les pépins sont alors pressés hors de la buse avec la pulpe.
- Broyer les gros fruits pour qu'ils rentrent dans la cheminée de remplissage. Retirer les écorces, les tiges, les pépins et les noyaux.
- Ne pas traiter de fruits congelés.
- Ne pas appliquer une force trop importante sur le pilon poussoir.

→ Fig. 36 - 41

Démonter l'embout pour coulis de fruits et légumes

→ Fig. 42 - 44

Guide de nettoyage

Après utilisation, nettoyer immédiatement toutes les pièces afin d'éviter que les résidus ne sèchent.

- ▶ Ne pas utiliser de produit nettoyant contenant de l'alcool ou de l'alcool à brûler.
- ▶ Ne pas utiliser d'objets acérés, pointus ou métalliques.
- ▶ Ne pas utiliser de chiffons abrasifs ou de produits nettoyants.

Remarque : Ne jamais nettoyer les pièces suivantes au lave-vaisselle : boîtier métal, anneau vissable et vis sans fin. Si vous nettoyez ces pièces avec des produits de nettoyage et de l'eau dont la température est supérieure à 40 °C, la brillance de la surface des pièces peut être modifiée. La fonctionnalité des pièces n'en est pas affectée.

Nettoyer les différents composants comme indiqué dans le tableau.

→ Fig. 45

Ranger les pièces détachées

1. Après le nettoyage, ranger les accessoires secs du hachoir à viande dans la case de rangement du poussoir.

→ Fig. 46

2. Pour ranger les disques ajourés, retirer le couvercle de la case de rangement situé sur la partie supérieure de l'appareil de base. Placer les disques ajourés sur les supports prévus et refermer le couvercle.

→ Fig. 47

Instructions d'utilisation et exemples

Instructions d'utilisation

Hachoir à viande

- Tous les disques ajourés conviennent à la préparation de la viande crue.
- Couper la viande et les aliments de grande taille morceaux afin qu'ils passent dans la cheminée de remplissage.

Insert à saucisse

- Ne transformer que des aliments finement hachés avec l'insert à saucisse.
- Avant d'utiliser du boyau naturel, le faire tremper environ 10 minutes dans de l'eau tiède.
- Ne pas trop remplir le boyau afin d'éviter qu'il n'éclate lors de la cuisson.

Exemple de recette

Vous trouverez ici un exemple de recette spécialement conçue pour votre appareil.

Cacahuètes moulues

Ingrédients

- 1 500 à 2 000 g de cacahuètes fraîches et crues

Préparation

- Préparer et fixer le hachoir à viande avec le disque ajouré fin.
- Mettre les cacahuètes dans l'entonnoir.
- Amener l'interrupteur rotatif sur max.
- Pendant le traitement, verser régulièrement les cacahuètes dans la cheminée de remplissage et appuyer avec le poussoir.
- Traiter la quantité totale en 2 minutes.

Remarque : La durée de fonctionnement continu recommandée est de 2 minutes.

Conseil : Condimentez vos salades, sauces et autres plats avec les cacahuètes moulues ou préparez un beurre de cacahuètes croquant.

Beurre de cacahuètes croquant

Préparation

- Passez encore deux fois les cacahuètes déjà moulues avec le disque à trous fins.
- Ajoutez 10 ml d'huile d'arachide ou d'huile végétale pour 100 g de cacahuètes.
- Mélangez le tout à l'aide d'un fouet jusqu'à ce que le mélange devienne crémeux.
- Étendre le beurre de cacahuètes fini directement sur du pain ou l'utiliser comme condiment.

Consulter d'autres recettes

- ▶ Pour consulter d'autres recettes en ligne, scannez le code QR suivant.



Dépannage

Défaut	Cause et dépannage
L'appareil ne démarre pas le traitement.	<p>Interrupteur rotatif est mal réglé.</p> <ul style="list-style-type: none"> ▶ Avant le traitement, positionner l'interrupteur rotatif en position O.
Les aliments ne sont pas traités bien que l'appareil de base fonctionne.	<p>Les aliments sont coincés et obstruent l'embout.</p> <p>Remarque : Utiliser la fonction d'inversion uniquement avec le hachoir à viande.</p> <ol style="list-style-type: none"> 1. Placez l'interrupteur rotatif sur O et attendez que l'appareil s'arrête. 2. Placez le commutateur rotatif sur \mathcal{D} pendant quelques secondes pour démarrer la fonction d'inversion et libérer les aliments coincés. 3. Attendez que l'appareil s'arrête. 4. Mettez le commutateur rotatif sur min et vérifiez si les aliments sont à nouveau traités normalement. <p>Remarque : Si le dysfonctionnement ne peut pas être corrigé de cette manière, suivre les étapes suivantes.</p> <ol style="list-style-type: none"> 1. Placez l'interrupteur rotatif sur O et attendez que l'appareil s'arrête. 2. Retirez l'embout et démontez-le. 3. Retirez les aliments coincés et vérifiez qu'il n'y a pas d'os, de tendons ou d'autres éléments durs dans l'embout ou dans les aliments.
	<p>Le raccord de la vis sans fin a été sursollicité et s'est cassé dans la zone de rupture programmée.</p> <p>Remarque : Les pièces de rechange à zone de rupture programmée ne sont pas couvertes par nos engagements de garantie. Un nouveau raccord est disponible auprès du service après-vente sous le numéro de commande 10029225.</p> <ol style="list-style-type: none"> 1. Desserrer la vis et retirer le raccord défectueux. → Fig. 48 2. Mettre en place le nouveau raccord et le visser. → Fig. 49
L'appareil s'éteint pendant son utilisation.	<p>Le moteur a surchauffé.</p> <ol style="list-style-type: none"> 1. Placez l'interrupteur rotatif sur O et attendez que l'appareil s'arrête. 2. Laissez l'appareil refroidir pour désactiver la protection anti-surcharge.

Défaut	Cause et dépannage
Aucun jus ou pulpe ne s'échappe de l'embout pour coulis de fruits et légumes, bien que l'appareil de base soit en marche.	<p>La buse de réglage et l'élément filtrant sont obstrués.</p> <ol style="list-style-type: none"> 1. Placez l'interrupteur rotatif sur O et attendez que l'appareil s'arrête. 2. N'utilisez pas la fonction d'inversion, car vous risqueriez d'endommager l'appareil. 3. Retirez l'embout et démontez-le. 4. Retirez les aliments coincés et nettoyez soigneusement toutes les pièces. 5. Respectez toutes les consignes avant de réutiliser l'embout pour coulis de fruits et légumes. <p>→ "Embout pour coulis de fruits et légumes", Page 28</p>

Mettre au rebut un appareil usagé

1. Débrancher la fiche du cordon d'alimentation secteur.
2. Couper le cordon d'alimentation secteur.
3. Éliminez l'appareil dans le respect de l'environnement.

Vous trouverez des informations sur les circuits actuels d'élimination auprès de votre revendeur spécialisé ou de l'administration de votre commune/ville.



Cet appareil est marqué selon la directive européenne 2012/19/UE relative aux appareils électriques et électroniques usagés (waste electrical and electronic equipment - WEEE).

La directive définit le cadre pour une reprise et une récupération des appareils usagés applicables dans les pays de la CE.

Service après-vente

Pour plus d'informations sur la durée et les conditions de la garantie dans votre pays, adressez-vous à notre service après-vente, à votre revendeur ou consultez notre site Web.

Vous trouverez les données de contact du service après-vente dans la liste ci-jointe ou sur notre site Web.

Sicurezza

- Leggere attentamente le presenti istruzioni.
- Conservare le istruzioni e le informazioni sul prodotto per il successivo utilizzo o per il futuro proprietario.
- Non collegare l'apparecchio se ha subito danni durante il trasporto.

Utilizzare l'apparecchio soltanto:

- per le applicazioni descritte nelle presenti istruzioni.
- Per tritare alimenti crudi o cotti, ad es. carne, pesce e verdure.
- sotto sorveglianza;
- per quantità e tempi di lavoro usuali nell'attività domestica.
- in case private e in locali chiusi in ambito domestico a temperatura ambiente;
- fino a un'altitudine di massimo 2000 m sul livello del mare.

Scollegare sempre l'apparecchio dalla corrente elettrica dopo ogni utilizzo, se lasciato incustodito, prima del montaggio, dello smontaggio, della pulizia, in caso di guasti e se ci si avvicina a oggetti in rotazione.

Questo apparecchio può essere usato da persone con ridotte facoltà psichiche, sensoriali o mentali o con conoscenze e/o esperienza insufficienti, purché siano sotto il controllo di persone adulte o siano stati istruiti sull'uso sicuro dell'apparecchio e abbiano compreso i pericoli connessi all'uso dello stesso.

I bambini non devono giocare con l'apparecchio.

Ai bambini è vietato eseguire la pulizia e manutenzione di competenza dell'utente.

L'uso di questo apparecchio è vietato ai bambini. Tenere i bambini lontani dall'apparecchio e dal cavo di alimentazione.

- ▶ Non mettere mai in funzione un apparecchio danneggiato.
- ▶ Non utilizzare mai un apparecchio con la superficie danneggiata.
- ▶ Non tirare mai il cavo di collegamento alla rete elettrica per staccare l'apparecchio dalla rete elettrica. Staccare sempre la spina del cavo di alimentazione.
- ▶ Se l'apparecchio o il cavo di alimentazione è danneggiato, staccare subito la spina di alimentazione del cavo di alimentazione e spegnere il fusibile nella scatola dei fusibili.
- ▶ Rivolgersi al servizio di assistenza clienti. → *Pagina 38*
- ▶ Collegare e utilizzare l'apparecchio solo in conformità con i dati indicati sulla targhetta identificativa.

- ▶ Non alimentare mai l'apparecchio da un commutatore esterno ad es. un timer esterno o un telecomando.
- ▶ Solo il personale adeguatamente specializzato e formato può eseguire riparazioni sull'apparecchio.
- ▶ Per la riparazione dell'apparecchio possono essere impiegati soltanto pezzi di ricambio originali.
- ▶ Al fine di evitare pericoli, se il cavo di alimentazione di questo apparecchio subisce danni deve essere sostituito dal produttore, dal suo servizio di assistenza clienti o da persona in possesso di simile qualifica.
- ▶ Non immergere mai l'apparecchio o il cavo di alimentazione nell'acqua e non metterli in lavastoviglie.
- ▶ Utilizzare l'apparecchio esclusivamente in luoghi chiusi.
- ▶ Non esporre mai l'apparecchio a calore e umidità eccessivi.
- ▶ Non lavare l'apparecchio con pulitori a vapore o idropulitrici.
- ▶ Non mettere mai il cavo di allacciamento alla rete a contatto con fonti di calore o parti dell'apparecchio calde.
- ▶ Non mettere mai il cavo di allacciamento alla rete a contatto con spigoli vivi.
- ▶ Non piegare, schiacciare o modificare mai il cavo di allacciamento alla rete.
- ▶ Non disporre mai l'apparecchio sopra oppure in prossimità di superfici calde.
- ▶ Tenere lontano mani, capelli, abiti e altri utensili dalle parti rotanti.
- ▶ Applicare e rimuovere gli adattatori solo ad ingranaggio fermo ed apparecchio scollegato.
- ▶ Non introdurre le mani nel pozzetto di riempimento.
- ▶ Per spingere gli ingredienti utilizzare solo il pestello.
- ▶ Sostituire i componenti che presentano incrinature o altri danni o che non possono essere alloggiati correttamente nella propria sede con ricambi originali.
- ▶ Non assemblare mai gli adattatori sull'apparecchio base.
- ▶ Utilizzare gli adattatori soltanto quando sono completamente assemblati.
- ▶ Tenere lontano il materiale di imballaggio dai bambini.
- ▶ Vietare ai bambini di giocare con materiali d'imballaggio.
- ▶ Tenere i bambini lontano dalle parti piccole.
- ▶ Non lasciare che i bambini giochino con le parti piccole.
- ▶ Attenersi alle istruzioni per la pulizia.

- ▶ Pulire le superfici che vengono a contatto con gli alimenti prima di ogni utilizzo.

Prevenzione di danni materiali

- ▶ Mai far funzionare l'apparecchio ininterrottamente per oltre 10 minuti. Dopodiché spegnere l'apparecchio e lasciarlo raffreddare a temperatura ambiente.
- ▶ Non mettere mai l'apparecchio in funzione a vuoto.
- ▶ Non introdurre oggetti (es. cucchiali) nel pozzetto di riempimento o nel corpo dell'apparecchio.
- ▶ Prima dell'uso, verificare che il pozzetto di riempimento e il corpo dell'apparecchio non presentino corpi estranei.

Conoscere l'apparecchio

Panoramica

Dopo il disimballaggio controllare che tutti i componenti siano presenti e che non presentino danni dovuti al trasporto.

→ Fig. 1

A	Apparecchio base
B	Kit tritacarne
C	Adattatore per insaccatrice
D	Adattatore per kebbe
E	Spazzola per pulizia
F	Adattatore pressafrutta → "Adattatore pressafrutta", Pagina 35
1	Maniglie per il trasporto
2	Manopola
3	Sede e ingranaggio per adattatori
4	Pulsante di sblocco
5	Coperchio per vano di conservazione
6	Vano di conservazione per dischi forati
7	Portacavo
8	Piatto di carico
9	Ghiera
10	Disco forato, grosso
11	Lama
12	Coclea di trasporto con giunto
13	Alloggiamento con camera in metallo
14	Disco forato, medio

15	Disco forato, fine
16	Pestello con vano di conservazione e coperchio
17	Ugello di riempimento
18	Anello del cuscinetto per insaccatrice

Manopola

Simbolo	Funzione
max	Lavorare gli ingredienti a massima velocità.
min	Lavorare gli ingredienti a velocità minima.
○	Arrestare la lavorazione.
↻	Liberare gli alimenti incastrati con la funzione reverse.

Funzione reverse

La funzione reverse serve a smuovere gli alimenti incastrati facendo ruotare brevemente la coclea di trasporto in senso inverso.

→ "Sistemazione guasti", Pagina 37

Nota: Utilizzare la funzione reverse esclusivamente con l'adattatore tritacarne.

Sistemi di sicurezza

Sicurezza di sovraccarico

La sicurezza di sovraccarico previene che il motore ed altri componenti vengano danneggiati da un sovraccarico eccessivo.

→ "Sistemazione guasti", Pagina 37

Interruttore di protezione termica

Se il motore è sovraccarico o si scalda eccessivamente, l'interruttore di protezione termica spegne l'apparecchio.

Punto di rottura prestabilito

Quando la coclea di trasporto è bloccata o sovraccarica, il giunto si rompe in corrispondenza dell'apposito punto di rottura prestabilito.

Blocco di riaccensione

Il blocco di riaccensione previene che l'apparecchio avvii autonomamente la lavorazione dopo un'interruzione dell'alimentazione.

In caso d'interruzione dell'alimentazione elettrica l'apparecchio viene reinserito. La

lavorazione può essere riavviata solo dopo aver impostato la manopola su O.

Funzionamento

Pulizia dell'apparecchio e dei componenti prima di usarlo la prima volta

1. Prima del primo uso pulire tutte le parti, che entrano in contatto con gli alimenti.
2. Predisporre le parti pulite ed asciugate per l'utilizzo.

Preparazione dell'apparecchio base

→ Fig. **2** - **3**

Assemblaggio dell'adattatore tritacarne

→ Fig. **4** - **7**

Montaggio dell'adattatore

→ Fig. **8** - **11**

Consigli relativi alla velocità

Impostazione	Utilizzo
min/max	Adattatore tritacarne (dischi forati 3 mm, 4,5 mm, 8 mm)
max	Adattatore per insaccatrice
max	Adattatore per kebbe

Dischi forati



Disco forato fine (3 mm)



Disco forato medio (4,5 mm)



Disco forato grosso (8 mm)

Nota: Il disco con fori grandi è adatto per lavorare ossa di pollame.

Lavorazione degli alimenti

→ Fig. **12** - **18**

Ulteriori applicazioni

Combinare gli accessori con i pezzi dell'adattatore tritacarne per permettere altri impieghi.

Nota: Montare l'adattatore per l'applicazione desiderata. Utilizzare l'adattatore preparato come descritto per l'adattatore tritacarne.

→ "Montaggio dell'adattatore", Pagina 35

→ "Lavorazione degli alimenti", Pagina 35

Assemblaggio dell'adattatore per insaccatrice

L'adattatore per insaccatrice è adatto per riempire budelli artificiali e naturali con carne trita e per formare rotoli, ad esempio per cevapci.

→ Fig. **19** - **22**

Assemblaggio dell'adattatore per kebbe

L'adattatore per kebbe è adatto alla preparazione di ravioli ripieni, anche con carne macinata.

→ Fig. **23** - **25**

Adattatore pressafrutta

L'adattatore pressafrutta è adatto per pressare alimenti, ad es. pomodori, uva senza semi, angurie e mele.

Nota: L'adattatore pressafrutta non è adatto per pressare alimenti molto duri, ad es. carote o barbabietole rosse.

Panoramica

→ Fig. **26**

1	Ghiera per adattatore pressafrutta
2	Ugello di regolazione per polpa di frutta
3	Supporto filtro con anello di tenuta
4	Coclea di trasporto con anello di tenuta
5	Corpo per adattatore pressafrutta
6	Imbuto di scarico
7	Inserito filtro fine
8	Inserito filtro grosso

Ugello di regolazione

Con l'ugello di regolazione si definisce la consistenza della polpa di frutta.

Ruotare in senso antiorario	Polpa di frutta più umida e meno succo
Ruotare in senso orario	Polpa di frutta più asciutta e più succo

Nota: Se l'ugello di regolazione è ruotato troppo verso l'interno, la polpa di frutta molto solida o asciutta può intasarlo. Svitare un po' di più l'ugello di regolazione o toglierlo completamente.

Montaggio dell'adattatore pressafrutta

Nota: Prima del montaggio controllare le condizioni degli anelli di tenuta della coclea di trasporto e del supporto filtro e che siano alloggiati correttamente. Mai usare senza anelli di tenuta e con anelli di tenuta danneggiati.

→ Fig. 27 - 32

Applicazione dell'adattatore pressafrutta

→ Fig. 33 - 35

Uso dell'adattatore pressafrutta

Note

- Durante la lavorazione prestare attenzione che l'insero filtro e l'ugello di regolazione non si intasino, altrimenti può penetrare fluido nell'ingranaggio e all'interno dell'apparecchio. Se l'adattatore pressafrutta è intasato, spegnere subito l'apparecchio.

→ "Sistemazione guasti", Pagina 37

- I semi di alcuni frutti sono di grandezza simile alle aperture dell'insero filtro fine o grosso e possono intasare l'insero filtro. Prima della lavorazione regolare l'ugello di regolazione su un'impostazione per la polpa di frutta umida. I semi vengono poi spremuti fuori dall'ugello con la polpa di frutta.
- Spezzettare la frutta grande per adattarla alla bocca di carico. Rimuovere bucce dure, gambi, semi e noccioli.
- Non lavorare frutta surgelata.
- Non esercitare una forte pressione con il pestello.

→ Fig. 36 - 41

Smontaggio dell'adattatore pressafrutta

→ Fig. 42 - 44

Panoramica per la pulizia

Pulire tutti i componenti subito dopo l'uso per prevenire l'essiccamento dei residui.

- ▶ Non impiegare detergenti a base di alcol.
- ▶ Non utilizzare oggetti taglienti, appuntiti o metallici.
- ▶ Non usare panni o detergenti abrasivi.

Nota: Mai lavare i componenti seguenti in lavastoviglie: alloggiamento con camera in metallo, ghiera e coclea di trasporto. Se questi componenti vengono lavati con detersivi e acqua oltre 40 °C, la superficie può opacizzarsi. Il funzionamento dei componenti non è comunque compromesso.

Pulire i singoli componenti come indicato nella tabella.

→ Fig. 45

Conservazione dei singoli pezzi

1. Dopo il lavaggio, conservare gli accessori dell'adattatore tritacarne asciutti nell'apposito vano di conservazione del pestello.
→ Fig. 46
2. Per riporre i dischi forati, togliere il coperchio del vano di conservazione sul lato superiore dell'apparecchio base. Sistemare i dischi forati negli appositi supporti e richiudere il coperchio.
→ Fig. 47

Istruzioni per la lavorazione ed esempi di utilizzo

Istruzioni per la lavorazione

Adattatore tritacarne

- Tutti i dischi forati sono adatti per lavorare carne cruda.
- Tagliare a pezzi la carne e gli alimenti di grosse dimensioni per farli entrare nella bocca di carico.

Adattatore per insaccatrice

- Lavorare con l'adattatore per insaccatrice solo alimenti sminuzzati finemente.
- Prima della lavorazione ammorbidire il budello naturale per 10 minuti in acqua tiepida.
- Non riempire eccessivamente il budello in quanto le salsicce potrebbero rompersi durante la cottura.

Esempio di ricetta

Qui è riportata una ricetta di esempio elaborata appositamente per l'apparecchio.

Arachidi tritate

Ingredienti

- 1500-2000 g di arachidi fresche crude

Preparazione

- Preparare l'adattatore tritacarne con il disco forato fine e montarlo.
- Versare le arachidi nel piatto di carico.
- Portare la manopola su **max**.
- Durante la lavorazione versare uniformemente le arachidi nella bocca di carico e premerle con il pestello.
- Lavorare l'intera quantità entro 2 minuti.

Nota: La durata di funzionamento continua consigliata è di 2 minuti.

Consiglio: Insaporire con le arachidi macinate insalate, salse e altri piatti, oppure usarle per preparare burro d'arachidi croccante.

Burro d'arachidi croccante**Preparazione**

- Lavorare una seconda volta le arachidi macinate con il disco con fori piccoli.

- Per ogni 100 g di arachidi aggiungere 10 ml di olio di arachidi o olio vegetale.
- Lavorare il composto con una frusta per impasti morbidi finché non è cremoso.
- Consumare il burro d'arachidi spalmandolo direttamente sul pane oppure usarlo come condimento.

Visualizzare altre ricette

- ▶ Per visualizzare altre ricette online, scansionare il codice QR seguente.

**Sistemazione guasti**

Guasto	Causa e ricerca guasti
L'apparecchio non avvia la lavorazione.	Manopola non impostata correttamente. ▶ Prima della lavorazione portare la manopola su O .
Gli alimenti non vengono lavorati anche se l'apparecchio base gira.	Gli alimenti sono incastrati e hanno intasato l'adattatore. Nota: Usare la funzione reverse solo con l'adattatore tritacarne. <ol style="list-style-type: none"> 1. Ruotare la manopola su O e attendere finché l'apparecchio non si è arrestato. 2. Posizionare la manopola per alcuni secondi su ↻ per avviare la funzione reverse e liberare gli alimenti incastrati. 3. Attendere che l'apparecchio sia fermo. 4. Portare la manopola su min e controllare che gli alimenti vengano di nuovo lavorati normalmente. Nota: Se il problema non viene eliminato, seguire i passi seguenti. <ol style="list-style-type: none"> 1. Ruotare la manopola su O e attendere finché l'apparecchio non si è arrestato. 2. Togliere l'adattatore e smontarlo. 3. Rimuovere gli alimenti incastrati e controllare che non vi siano ossa, tendini o altre parti dure nell'adattatore o negli alimenti.

Guasto	Causa e ricerca guasti
<p>Gli alimenti non vengono lavorati anche se l'apparecchio base gira.</p>	<p>Il giunto della coclea di trasporto è stato sovraccaricato e si è spezzato nel punto di rottura prestabilito.</p> <p>Nota: I ricambi con punto di rottura prestabilito non rientrano nei nostri impegni di garanzia. È possibile ordinare un nuovo giunto 10029225 presso il servizio di assistenza clienti.</p> <ol style="list-style-type: none"> 1. Svitare la vite e togliere il giunto rotto. → Fig. 48 2. Inserire il nuovo giunto e serrarlo. → Fig. 49
<p>L'apparecchio si spegne durante la lavorazione.</p>	<p>Il motore è surriscaldato.</p> <ol style="list-style-type: none"> 1. Ruotare la manopola su O e attendere finché l'apparecchio non si è arrestato. 2. Lasciare raffreddare l'apparecchio per disattivare la sicurezza di sovraccarico.
<p>Dall'adattatore pressafrutta non esce succo o polpa anche se l'apparecchio base è in funzione.</p>	<p>L'ugello di regolazione e l'inserito filtro sono otturati.</p> <ol style="list-style-type: none"> 1. Ruotare la manopola su O e attendere finché l'apparecchio non si è arrestato. 2. Per evitare danni all'apparecchio non usare la funzione reverse. 3. Togliere l'adattatore e smontarlo. 4. Rimuovere gli alimenti incastrati e pulire a fondo tutte le parti. 5. Osservare tutti i suggerimenti prima di usare di nuovo l'adattatore pressafrutta. → "Adattatore pressafrutta", Pagina 35

Rottamazione di un apparecchio dismesso

1. Staccare la spina del cavo di alimentazione.
 2. Tagliare il cavo di alimentazione.
 3. Smaltire l'apparecchio nel rispetto dell'ambiente.
- Per informazioni sulle attuali procedure di smaltimento rivolgersi al rivenditore specializzato o al comune di competenza.



Questo apparecchio dispone di contrassegno ai sensi della direttiva europea 2012/19/UE in materia di apparecchi elettrici ed elettronici (waste electrical and electronic equipment - WEEE).

Questa direttiva definisce le norme per la raccolta e il riciclaggio degli apparecchi dismessi valide su tutto il territorio dell'Unione Europea.

Servizio di assistenza clienti

Informazioni dettagliate sulla durata della garanzia e sulle condizioni di garanzia in ciascun Paese sono reperibili presso il nostro servizio di assistenza clienti, presso il proprio rivenditore o sul nostro sito Internet. I dati di contatto del servizio di assistenza clienti sono disponibili nell'elenco dei centri di assistenza allegato o sul nostro sito Internet.

Veiligheid

- Lees deze gebruiksaanwijzing zorgvuldig door.
- Bewaar de gebruiksaanwijzing en de productinformatie voor later gebruik of voor volgende eigenaren.
- Sluit het apparaat in geval van transportschade niet aan.

Gebruik het apparaat uitsluitend:

- voor extra toepassingen die in deze gebruiksaanwijzing zijn beschreven.
- voor het fijnmaken van rauwe of gekookte levensmiddelen, bijv. vlees, vis en groente.
- onder toezicht.
- voor verwerkingshoeveelheden en -tijden die gebruikelijk zijn in het huishouden.
- voor huishoudelijk gebruik en in gesloten ruimtes binnen de huiselijke omgeving bij kamertemperatuur.
- tot een hoogte van 2000 m boven zeeniveau.

Het apparaat na ieder gebruik, als er geen toezicht aanwezig is, voor de montage, demontage of reiniging en als u roterende onderdelen nadert, altijd van het net scheiden.

Dit apparaat mag door personen met verminderde lichamelijke, zintuiglijke of geestelijke vermogens of gebrek aan ervaring en/of kennis worden gebruikt indien dit onder toezicht gebeurt of indien zij over het veilige gebruik van het apparaat zijn geïnstrueerd en de hieruit voortvloeiende gevaren hebben begrepen.

Kinderen mogen niet met het apparaat spelen.

Reiniging en onderhoud door de gebruiker mogen niet worden uitgevoerd door kinderen.

Het apparaat mag niet door kinderen worden gebruikt. Kinderen uit de buurt van het apparaat en het aansluitsnoer houden.

- ▶ Nooit een beschadigd apparaat gebruiken.
- ▶ Nooit een apparaat met gescheurd of gebroken oppervlak gebruiken.
- ▶ Nooit aan het netsnoer trekken, om het apparaat van het elektriciteitsnet te scheiden. Altijd aan de stekker van het netsnoer trekken.
- ▶ Wanneer het apparaat of het netsnoer is beschadigd, dan direct de stekker van het netsnoer uit het stopcontact halen of de zekering in de meterkast uitschakelen.
- ▶ Contact opnemen met de servicedienst. → *Pagina 46*

- ▶ Het apparaat uitsluitend aansluiten en gebruiken volgens de gegevens op het typeplaatje.
- ▶ Nooit het apparaat via een externe schakelinrichting voeden, bijvoorbeeld een tijdschakelaar of besturing op afstand.
- ▶ Alleen daarvoor geschoold vakpersoneel mag reparaties aan het apparaat uitvoeren.
- ▶ Er mogen uitsluitend originele reserveonderdelen worden gebruikt voor reparatie van het apparaat.
- ▶ Als het netsnoer van dit apparaat beschadigd raakt, moet het ter vermindering van risico's worden vervangen door de fabrikant, de servicedienst of een andere gekwalificeerde persoon.
- ▶ Nooit het apparaat of het netsnoer in water dompelen of in de vaatwasser plaatsen.
- ▶ Gebruik het apparaat alleen in gesloten ruimtes.
- ▶ Stel het apparaat nooit bloot aan grote hitte en vochtigheid.
- ▶ Geen stoomreiniger of hogedrukreiniger gebruiken om het apparaat te reinigen.
- ▶ Nooit het aansluitsnoer met hete apparaatonderdelen of warmtebronnen in contact brengen.
- ▶ Nooit het aansluitsnoer met scherpe punten of randen in contact brengen.
- ▶ Het aansluitsnoer nooit knikken, knellen of veranderen.
- ▶ Het apparaat nooit neerzetten op of in de buurt van hete oppervlakken.
- ▶ De handen, het haar, de kleding en andere voorwerpen uit de buurt van roterende delen houden.
- ▶ De opzetstukken alleen aanbrengen en verwijderen wanneer de aandrijving niet meer draait en de stekker uit het stopcontact is verwijderd.
- ▶ Niet in de vulschacht grijpen.
- ▶ Alleen de stopper gebruiker om ingrediënten toe te voegen.
- ▶ Onderdelen die herkenbare barsten of andere beschadigingen vertonen of niet goed zitten, door originele reserveonderdelen vervangen.
- ▶ De opzetstukken nooit op het basisapparaat in elkaar zetten.
- ▶ De opzetstukken alleen in compleet gemonteerde toestand gebruiken.
- ▶ Verpakkingsmateriaal uit de buurt van kinderen houden.
- ▶ Laat kinderen niet met verpakkingsmateriaal spelen.
- ▶ Kleine onderdelen uit de buurt van kinderen houden.

- ▶ Kinderen niet met kleine onderdelen laten spelen.
- ▶ De reinigingsinstructies in acht nemen.
- ▶ Oppervlakken die met voedingsmiddelen in contact komen, voor elk gebruik reinigen.

Materiële schade voorkomen

- ▶ Het apparaat nooit langer dan 10 minuten ononderbroken laten werken. Daarna het apparaat uitschakelen en tot kamertemperatuur laten afkoelen.
- ▶ Het apparaat nooit onbelast laten draaien.
- ▶ Geen voorwerpen in de vulschacht of de behuizing steken, bijv. kooklepel.
- ▶ Vóór het gebruik de vulschacht en de behuizing op vreemde voorwerpen controleren.

Uw apparaat leren kennen

Overzicht

Controleer na het uitpakken alle onderdelen op transportschade en de volledigheid van de levering.

→ Fig. 1

A	Basisapparaat
B	Vleesmolenopzetstuk
C	Worstvulopzetstuk
D	Kibbeh-opzetstuk
E	Reinigingsborstel
F	Fruitpershulpstuk → "Fruitpershulpstuk", Pagina 42
1	Grepen voor het transport
2	Draaischakelaar
3	Opname en aandrijving voor hulpstukken
4	Ontgrendelknop
5	Deksel voor opbergvak
6	Opbergvak voor ponsschijven
7	Kabelvak
8	Vulschaal
9	Schroefring
10	Gatenschijf grof
11	Mes
12	Transportschroef met koppeling

13	Metalen behuizing met kamers
14	Gatenschijf middelfijn
15	Gatenschijf fijn
16	Stopper met opbergvak en deksel
17	Worstvulmondstuk
18	Lagerring voor worstvuller

Draaischakelaar

Symbol Symbool Functie

max	Ingrediënten op de hoogste snelheid verwerken.
min	Ingrediënten op een lage snelheid verwerken.
○	Verwerking stoppen.
↺	Vastzittende levensmiddelen losmaken met de Reverse-functie.

Reverse-functie

De Reverse-functie dient ervoor om vastzittende levensmiddelen weer los te maken door de transportschroef kort achteruit te laten draaien.

→ "Storingen verhelpen", Pagina 44

Opmerking: Gebruik de Reverse-functie uitsluitend bij het vleesmolen-opzetstuk.

Veiligheidssystemen

Overbelastingsbeveiliging

De overbelastingsbeveiliging voorkomt dat de motor en andere onderdelen door een te hoge belasting worden beschadigd.

→ "Storingen verhelpen", Pagina 44

Thermische onderbreker

Wanneer de motor wordt overbelast of te sterk verhit raakt, schakelt de thermische onderbreker het apparaat uit.

Breekpunt

Als de transportschroef geblokkeerd raakt of wordt overbelast, breekt de koppeling op het daarvoor voorziene breekpunt.

Beveiliging tegen opnieuw inschakelen

De beveiliging tegen opnieuw inschakelen voorkomt dat het apparaat de verwerking na een stroomuitval automatisch start. Het apparaat wordt na een stroomuitval weer ingeschakeld. De verwerking kan pas weer worden gestart nadat de draaischakelaar op O is gezet.

Bediening**Apparaat en onderdelen vóór het eerste gebruik reinigen**

1. Alle onderdelen die met levensmiddelen in aanraking komen voor het eerste gebruik reinigen.
2. De gereinigde en gedroogde onderdelen gereed leggen voor het gebruik.

Basisapparaat voorbereiden

→ Fig. 2 - 3

Vleesmolen-opzetstuk in elkaar zetten

→ Fig. 4 - 7

Opzetstuk aanbrengen

→ Fig. 8 - 11

Snelheidsadviezen

Instelling	Gebruik
min/max	Vleesmolen-opzetstuk (ponsschijven 3 mm, 4,5 mm, 8 mm)
max	Worstvulopzetstuk
max	Kibbeh-opzetstuk

Ponsschijven

	Ponsschijf fijn (3 mm)
	Ponsschijf gemiddeld (4,5 mm)
	Ponsschijf grof (8 mm)

Opmerking: De grove ponsschijf is geschikt voor de verwerking van kippenbotjes.

Levensmiddelen verwerken

→ Fig. 12 - 18

Andere toepassingen

U kunt accessoires met onderdelen van het vleesmolen-opzetstuk combineren om andere toepassingen mogelijk te maken.

Opmerking: Zet het opzetstuk voor de gewenste toepassing in elkaar. Gebruik het voorbereide opzetstuk zoals voor het vleesmolen-opzetstuk is beschreven.

→ "Opzetstuk aanbrengen", Pagina 42

→ "Levensmiddelen verwerken", Pagina 42

Worstvulopzetstuk in elkaar zetten

Het worstvulopzetstuk is geschikt voor het vullen van kunst- en natuurdarm met worstvlees en voor het vormen van rolletjes, bijv. voor cevapci.

→ Fig. 19 - 22

Kibbeh-hulpstuk monteren

Het kibbeh-opzetstuk is geschikt voor het vormen van deeg- of gehaktzakjes.

→ Fig. 23 - 25

Fruitpershulpstuk

Het fruitpershulpstuk is geschikt voor het uitpersen van levensmiddelen zoals tomaten, pitloze druiven, watermeloen en appels.

Opmerking: Het fruitpershulpstuk is niet geschikt voor het uitpersen van zeer harde levensmiddelen zoals wortels of rode bieten.

Overzicht

→ Fig. 26

- 1 Schroefring voor fruitpershulpstuk
- 2 Instelmondstuk voor vruchtvlees
- 3 Filterhouder met afdichtring
- 4 Transportschroef met afdichtring
- 5 Behuizing voor fruitpershulpstuk
- 6 Uitlooptrechter
- 7 Filterinzetstuk fijn
- 8 Filterinzetstuk grof

Instelmondstuk

Met het instelmondstuk bepaalt u de consistentie van het vruchtvlees.

Linksom draaien	Vochtig vruchtvlies en minder sap
Rechtsom draaien	Droog vruchtvlies en meer sap

Opmerking: Als het instelmondstuk te ver naar binnen wordt gedraaid, kan zeer vast of droog vruchtvlies het instelmondstuk verstoppen. Het instelmondstuk verder naar buiten draaien of volledig verwijderen.

Fruitpershulpstuk in elkaar zetten

Opmerking: Alvorens het hulpstuk in elkaar te zetten, de toestand en correcte plaatsing van de afdichtringen van de transport-schroef en de filterhouder controleren. Nooit zonder afdichtringen en nooit met beschadigde afdichtringen gebruiken.

→ Fig. **27** - **32**

Fruitpershulpstuk aanbrengen

→ Fig. **33** - **35**

Fruitpershulpstuk gebruiken

Opmerkingen

- Tijdens de verwerking erop letten dat het filterinzetstuk en het instelmondstuk niet verstopt raken, aangezien er anders vloeistof in de aandrijving en het inwendige van het apparaat kan worden gedrukt. Als het fruitpershulpstuk verstopt is, moet het apparaat direct worden uitgeschakeld.
→ "Storingen verhelpen", Pagina 44
- De pitten van sommige fruit hebben vaak ongeveer dezelfde grootte als de openingen van het fijne of grove filterinzetstuk en kunnen het filterinzetstuk verstoppen. Het instelmondstuk vóór de verwerking op een instelling voor vochtiger vruchtvlies instellen. De pitten worden dan met het vruchtvlies uit het mondstuk geperst.
- Groot fruit verkleinen, zodat deze in de vulopening passen. Harde schillen, steeltjes en pitten verwijderen.
- Geen bevroren fruit verwerken.
- Geen grote druk met de stopper uitoefenen.

→ Fig. **36** - **41**

Fruitpershulpstuk uit elkaar nemen

→ Fig. **42** - **44**

Reinigingsoverzicht

Reinig direct na gebruik alle onderdelen reinigen om het vastkoeken van resten te voorkomen.

- ▶ Gebruik geen reinigingsmiddelen die alcohol of spiritus bevatten.
- ▶ Gebruik geen scherpe, puntige of metalen voorwerpen.
- ▶ Gebruik geen schurende doeken of schurende reinigingsmiddelen.

Opmerking: Volgende onderdelen nooit in de vaatwasser reinigen: metalen behuizing met kamers, schroefring en transport-schroef. Als u deze onderdelen reinigt met reinigingsmiddelen en water van meer dan 40 °C, kan de oppervlakteglans van de onderdelen veranderen. Dit is echter niet van invloed op de werking van de onderdelen.

De afzonderlijke onderdelen reinigen zoals in de tabel is aangegeven.

→ Fig. **45**

Onderdelen bewaren

1. Na de reiniging de gedroogde accessoires van het vleesmolen-opzetstuk in het opbergvak van de stopper opbergen.
→ Fig. **46**
2. Voor het opbergen van de ponsschijven het deksel van het opbergvak aan de bovenzijde van het basisapparaat verwijderen. De ponsschijven op de hiervoor bestemde houders aanbrengen en het deksel weer sluiten.
→ Fig. **47**

Verwerkingstips en toepassingsvoorbeelden

Verwerkingstips

Vleesmolen-opzetstuk

- Alle ponsschijven zijn geschikt voor de verwerking van rauw vlees.
- Vlees en grotere levensmiddelen in stukken snijden, zodat ze in de vulschacht passen.

Worstvulopzetstuk

- Alleen fijngemaakte levensmiddelen met het worstvulopzetstuk verwerken.
- Natuurdarm voor de verwerking 10 minuten in lauwwarm water laten inweken.

nl Storingen verhelpen

- Het worstomhulsel niet te vol maken, aangezien de worsten anders bij het koken of braden kunnen barsten.

Voorbeeldrecept

Hier vindt u een voorbeeldrecept dat speciaal voor uw apparaat is ontwikkeld.

Gemalen pinda's

Ingrediënten

- 1500-2000 g verse, rauwe pinda's

Bereiding

- Het vleesmolen-opzetstuk met de fijne ponsschijf voorbereiden en aanbrengen.
- De pinda's in de vulschaal doen.
- De draaischakelaar op max zetten.
- De pinda's tijdens de verwerking gelijkmatig in de vulopening doen en met de stopper aandrukken.
- De volledige hoeveelheid binnen 2 minuten verwerken.

Opmerking: De aanbevolen continue bedrijfstijd bedraagt 2 minuten.

Tip: Met de gemalen pinda's kunt u salades, sauzen en gerechten op smaak brengen of knapperige pindakaas bereiden.

Knapperige pindakaas

Bereiding

- De reeds gemalen pinda's nog twee maal met de fijne ponsschijf verwerken.
- Per 100 g pinda's 10 ml arachideolie of plantaardige olie toevoegen.
- De massa met een garde doorroeren tot deze smeugig is.
- Geniet van de bereide pindakaas op brood of gebruik deze als smaakmaker.

Verdere recepten opvragen

- ▶ Scan de volgende QR-code om online verdere recepten op te vragen.



Storingen verhelpen

Storing	Oorzaak en probleemoplossing
Apparaat start de verwerking niet.	Draaischakelaar is onjuist ingesteld. ▶ Zet de draaischakelaar voor de verwerking op O.

Storing	Oorzaak en probleemplossing
Levensmiddelen worden niet verwerkt, hoewel het basistoestel loopt.	<p>Er zitten levensmiddelen vast en deze hebben het opzetstuk verstopt.</p> <p>Opmerking: De Reverse-functie alleen bij het vleesmolen-opzetstuk gebruiken.</p> <ol style="list-style-type: none"> 1. De draaischakelaar op O zetten en wachten tot het apparaat niet meer draait. 2. De draaischakelaar enkele seconden op \curvearrowright zetten om de Reverse-functie te starten en de vastzittende levensmiddelen los te maken. 3. Wachten tot het apparaat niet meer draait. 4. De draaischakelaar op min zetten en controleren of de levensmiddelen weer normaal worden verwerkt. <p>Opmerking: De volgende stappen volgen wanneer de storing zo niet kan worden verholpen.</p> <ol style="list-style-type: none"> 1. De draaischakelaar op O zetten en wachten tot het apparaat niet meer draait. 2. Het opzetstuk van het apparaat verwijderen en uit elkaar nemen. 3. De vastzittende levensmiddelen verwijderen en controleren of er zich botjes, zenen of andere harde bestanddelen in het opzetstuk of in de levensmiddelen bevinden.
	<p>De koppeling van de transportschroef is overbelast geweest en is op het breekpunt gebroken.</p> <p>Opmerking: Vervangingsonderdelen met ingebouwde breekpunten vallen niet onder onze garantieverplichtingen. Een nieuwe koppeling is onder bestelnummer 10029225 verkrijgbaar bij de servicedienst.</p> <ol style="list-style-type: none"> 1. De schroef losdraaien en de defecte koppeling verwijderen. → Fig. 48 2. De nieuwe koppeling aanbrengen en vastschroeven. → Fig. 49
Het apparaat gaat tijdens de verwerking uit.	<p>Motor is oververhit.</p> <ol style="list-style-type: none"> 1. De draaischakelaar op O zetten en wachten tot het apparaat niet meer draait. 2. Laat het toestel afkoelen om de overbelastingsbeveiliging te deactiveren.
Er komt geen sap of vruchtvlies uit het fruitpershulpstuk, hoewel het basisapparaat werkt.	<p>Mondstuk en filterinzetstuk zijn verstopt.</p> <ol style="list-style-type: none"> 1. De draaischakelaar op O zetten en wachten tot het apparaat niet meer draait. 2. Maak geen gebruik van de Reverse-functie om schade aan het apparaat te voorkomen. 3. Het opzetstuk van het apparaat verwijderen en uit elkaar nemen. 4. Verwijder vastzittende levensmiddelen en reinig alle onderdelen grondig. 5. Neem alle aanwijzingen in acht voordat u het fruitpershulpstuk weer in gebruik neemt. → "Fruitpershulpstuk", Pagina 42

Afvoeren van uw oude apparaat

1. De stekker van het netsnoer uit het stop-contact trekken.
2. Het netsnoer doorknippen.
3. Voer het apparaat milieuvriendelijk af. Bij uw dealer en uw gemeente- of deelraadskantoor kunt u informatie verkrijgen over de actuele afvoermethoden.



Dit apparaat is gekenmerkt in overeenstemming met de Europese richtlijn 2012/19/EU betreffende afgedankte elektrische en elektronische apparatuur (waste electrical and electronic equipment - WEEE). De richtlijn geeft het kader aan voor de in de EU geldige terugneming en verwerking van oude apparaten.

Servicedienst

Gedetailleerde informatie over de garantieperiode en garantievoorwaarden in uw land kunt u opvragen bij onze servicedienst, uw dealer of op onze website.

De contactgegevens van de servicedienst vindt u in de meegeleverde servicedienstlijst of op onze website.

Sikkerhed

- Læs denne vejledning omhyggeligt igennem.
- Opbevar vejledningen og produktinformationerne til senere brug, og giv dem videre til en senere ejer.
- Tilslut ikke apparatet i tilfælde af en transportskade.

Anvend kun apparatet:

- til anvendelser, der er beskrevet i denne brugsanvisning.
- til finhakning af rå eller kogte fødevarer, f.eks. kød, fisk og grøntsager.
- under opsyn
- til forarbejdningmængder og -tider, som er almindelige i husholdningen.
- ved stuetemperatur i privat husholdning og i lukkede rum i huslige omgivelser.
- Op til en højde på maksimalt 2000 m over havets overflade.

Apparatet skal altid afbrydes fra strømnettet efter hver brug, når det ikke er under opsyn, før det samles, adskilles, rengøres og i tilfælde af fejl, samt når du nærmer dig roterende dele.

Dette apparat kan bruges af personer med begrænsede fysiske, sensoriske eller psykiske evner eller manglende erfaring og/eller viden, hvis de overvåges eller er blevet instrueret i en sikker brug af apparatet og har forstået de farer, der kan være forbundet med brugen af apparatet.

Børn må ikke bruge apparatet til leg.

Rengøring og brugervedligeholdelse må ikke udføres af børn.

Apparatet må ikke bruges af børn. Børn skal altid befinde sig på sikker afstand af apparatet og dets tilslutningsledning.

- ▶ Brug aldrig et beskadiget apparat.
- ▶ Brug aldrig et apparat med revnet eller ødelagt overflade.
- ▶ Træk aldrig i nettilslutningsledningen for at afbryde apparatets forbindelse til strømnettet. Tag altid fat i nettilslutningsledningens netstik, og træk det ud.
- ▶ Hvis apparatet eller nettilslutningsledningen er beskadiget, så træk straks nettilslutningsledningens netstik ud, eller slå sikringen fra i sikringsskabet.
- ▶ Kontakt kundeservice. → *Side 53*
- ▶ Apparatet må kun tilsluttes og bruges iht. angivelserne på typeskiltet.

- ▶ Forsyn aldrig apparatet via en ekstern kontaktnordning, f.eks. tidsur eller fjernstyring.
- ▶ Kun fagpersonale, der er uddannet til det, må udføre reparationer på apparatet.
- ▶ Der må kun anvendes originale reservedele til reparation af apparatet.
- ▶ Hvis nettilslutningsledningen til apparatet bliver beskadiget, skal den udskiftes af producenten, producentens kundeservice eller en lignende kvalificeret person for at undgå, at der opstår fare.
- ▶ Dyp aldrig apparatet eller nettilslutningsledningen i vand, og sæt det aldrig i opvaskemaskinen.
- ▶ Anvend kun apparatet i lukkede rum.
- ▶ Udsæt aldrig apparatet for ekstrem varme og fugt.
- ▶ Brug ikke damprensere eller højtryksrensere til at rengøre apparatet.
- ▶ Nettilslutningsledningen må aldrig komme i kontakt med varmekilder eller varme apparatdele.
- ▶ Nettilslutningsledningen må aldrig komme i kontakt med skarpe spidser eller kanter.
- ▶ Nettilslutningsledningen må aldrig knækkes, klemmes eller ændres.
- ▶ Stil aldrig apparatet på eller i nærheden af varme overflader.
- ▶ Hold hænder, hår, tøj og andre genstande væk fra roterende dele.
- ▶ På-/forsatserne må kun sættes på og tages af, når drevet står stille, og apparatet er afbrudt fra strømmettet.
- ▶ Stik ikke fingrene ind i påfyldningsskakten.
- ▶ Brug kun stopperen for at skubbe ingredienser i.
- ▶ Alle dele, der har sprækker eller andre skader, eller som ikke sidder rigtigt mere, skal udskiftes med originale reservedele.
- ▶ På-/forsatserne må aldrig samles på motorenheden.
- ▶ På-/forsatserne må kun benyttes, når de er fuldstændig samlet.
- ▶ Opbevar emballagematerialet utilgængeligt for børn.
- ▶ Lad ikke børn lege med emballagemateriale.
- ▶ Opbevar smådele utilgængeligt for børn.
- ▶ Lad ikke børn lege med smådele.
- ▶ Følg anvisningerne om rengøring.
- ▶ Rengør overflader, som kommer i kontakt med fødevarer, før hver brug.

Forhindring af materielle skader

- ▶ Brug aldrig apparatet i mere end 10 minutter uden pause. Sluk apparatet derefter, og lad det køle af til stuetemperatur.
- ▶ Brug aldrig apparatet i tomgang.
- ▶ Stik ikke genstande i påfyldningsskakten eller huset, f.eks. grydeske.
- ▶ Kontrollér påfyldningsskakten og huset for fremmedlegemer før anvendelse.

Lær apparatet at kende

Oversigt

Kontrollér alle dele for transportskader efter udpakningen, og om leveringen indeholder alle dele.

→ Fig. 1

A	Motorenhed
B	Kødhakkerpåsats
C	Pølsestopperforsats
D	Kibbeh-forsats
E	Rengøringsbørste
F	Frugtpresseforsats → "Frugtpresseforsats", Side 50
1	Håndtag til transport
2	Drejekontakt
3	Holder og drev til forsætter
4	Sikkerhedsknap
5	Låg til opbevaringsrum
6	Opbevaringsrum til hulskiver
7	Kabelopbevaring
8	Påfyldningsskål
9	Skruering
10	Hulskive, grov
11	Kniv
12	Transportsnegl med kobling
13	Metalkammerhus
14	Hulskive, middel
15	Hulskive, fin
16	Stopper med opbevaringsrum og låg
17	Pølsedyse
18	Lejering til pølsestopper

Drejekontakt

Symbol	Funktion
max	Forarbejdning af ingredienser ved højeste hastighed.
min	Forarbejdning af ingredienser ved lav hastighed.
○	Stop af forarbejdning.
↺	Løsning af fødevarer, der har sat sig fast, med reverse-funktionen.

Reverse-funktion

Reverse-funktionen bruges til at løse fødevarer, der har sat sig fast, ved kortvarigt at lade transportsneglen køre baglæns.

→ "Afhjælpning af fejl", Side 52

Bemærk: Brug kun reverse-funktionen med kødhakkerpåsatsen.

Sikkerhedssystemer

Overbelastningssikring

Overbelastningssikringen forhindrer, at motoren og andre dele bliver beskadiget som følge af en for høj belastning.

→ "Afhjælpning af fejl", Side 52

Termisk beskyttelsesafbryder

Den termiske beskyttelsesafbryder slukker apparatet, hvis motoren overbelastes eller opvarmes for kraftigt.

Fast brudsted

Hvis transportsneglen blokeres eller overbelastes, brækker koblingen på det dertil beregnede faste brudsted.

Genindkoblingssikring

Genindkoblingssikringen forhindrer, at apparatet af sig selv starter forarbejdningen efter en strømafbrydelse.

Apparatet er tændt igen efter en strømafbrydelse. Forarbejdningen kan først startes igen, efter drejekontakten er stillet på ○.

Betjening

Rengøring af apparat og dele inden første ibrugtagning

1. Rengør alle dele, som kommer i kontakt med fødevarer, inden den første ibrugtagning.
2. Læg de rengjorte og tørrede dele klar til anvendelsen.

Forberedelse af motorenhed

→ Fig. 2 - 3

Samling af kødhakkerpåsts

→ Fig. 4 - 7

Anbringelse af påsts

→ Fig. 8 - 11

Hastighedsanbefalinger

Indstilling	Anvendelse
min/max	Kødhakkerpåsts (hulskiver 3 mm, 4,5 mm, 8 mm)
max	Pølsestopperforsats
max	Kibbeh-forsats

Hulskiver



Hulskive, fin (3 mm)



Hulskive, middel (4,5 mm)



Hulskive, grov (8 mm)

Bemærk: Den grove hulskive er egnet til at forarbejde kyllingeknogler.

Forarbejdning af fødevarer

→ Fig. 12 - 18

Yderligere anvendelser

Kombinér tilbehørsdele med kødhakkerpåstsens dele for at muliggøre yderligere anvendelser.

Bemærk: Saml påsts til den pågældende ønskede anvendelse. Anvend den klargjorte påsts som beskrevet for kødhakkerpåsts.

→ "Anbringelse af påsts", Side 50

→ "Forarbejdning af fødevarer", Side 50

Samling af pølsestopperforsats

Pølsestopperforsatsen er beregnet til fyldning af kunst- og naturtarme med pøsefars og til formning af små farsruller, f.eks. til cevapici.

→ Fig. 19 - 22

Samling af kibbeh-forsats

Kibbeh-forsatsen er beregnet til formning af dej- eller hakkekødsloomer.

→ Fig. 23 - 25

Frugtpresseforsats

Frugtpresseforsatsen er beregnet til presning af fødevarer, f.eks. tomater, kernefri druer, vandmeloner og æbler.

Bemærk: Frugtpresseforsatsen er ikke beregnet til presning af meget hårde fødevarer, f.eks. gulerødder eller rødbeder.

Oversigt

→ Fig. 26

- 1 Skruering til frugtpresseforsats
- 2 Indstillingsdyse til frugtkød
- 3 Filterholder med pakring
- 4 Transportsnegl med pakring
- 5 Hus til frugtpresseforsats
- 6 Udløbstragt
- 7 Fin filterindsats
- 8 Grov filterindsats

Indstillingsdyse

Med indstillingsdysen bestemmer du frugtkødets konsistens.

Drejning i retning mod uret	Fugtigere frugtkød og mindre saft
Drejning i retning med uret	Tørrere frugtkød og mere saft

Bemærk: Hvis indstillingsdysen er drejet for langt ind, kan meget fast eller tørt frugtkød tilstoppe indstillingsdysen. Drej indstillingsdysen længere ud, eller tag den helt af.

Samling af frugtpresseforsats

Bemærk: Kontrollér tilstanden af transportsneglens samt filterholderens pakringe, og om de sidder korrekt, før frugtpresseforsatsen samles. De må aldrig bruges uden pakringe eller med beskadigede pakringe.

→ Fig. 27 - 32

Anbringelse af frugtpresseforsats

→ Fig. 33 - 35

Anvendelse af frugtpresseforsats

Bemærkninger

- Sørg under forarbejdningen for, at filterindsatsen og indstillingsdysen ikke stopper til, da der ellers kan presses væske ind i drevet og apparatets indre. Hvis frugtpresseforsatsen er tilstoppet, så sluk straks for apparatet.

→ "Afhjælpning af fejl", Side 52

- Kernerne i visse frugter er på størrelse med den fine eller grove filterindsats åbninger og kan tilstoppe filterindsatsen. Indstil indstillingsdysen på en indstilling til fugtigere frugtkød før forarbejdningen. Kernerne presses da ud af dysen sammen med frugtkødet.
- Skær grove frugter i stykker, så de passer i påfyldningsskakten. Fjern hårde skraller, stilke, kerner og sten.
- Forarbejd ikke frosne frugter.
- Udøv ikke noget stort tryk på stopperen.

→ Fig. **36** - **41**

Adskillelse af frugtpresseforsats

→ Fig. **42** - **44**

Rengøringsoversigt

Rengør straks alle dele efter brug, så resterne ikke tørrer fast.

- ▶ Brug ikke rengøringsmidler, der indeholder alkohol eller sprit.
- ▶ Brug ikke skarpe, spidse eller metalliske genstande.
- ▶ Der må ikke anvendes skurrende klude eller rengøringsmidler.

Bemærk: Rengør aldrig følgende dele i opvaskemaskinen: Metalkammerhus, skrue-ring og transportsnegl. Når disse dele rengøres med rengøringsmidler og vand, der er varmere end 40 °C, kan delenes overfladeglans ændre sig. Delenes funktion påvirkes ikke deraf.

Rengør de enkelte dele som anført i tabellen.

→ Fig. **45**

Opbevaring af enkeltdele

1. Opbevar kødhakkerpåsatsens tørre tilbehørsdele i stopperens opbevaringsrum efter rengøringen.

→ Fig. **46**

2. Tag opbevaringsrummets låg af på oversiden af motorenheden for at opbevare hulskiverne. Sæt hulskiverne på de dertil beregnede holdere, og luk låget igen.

→ Fig. **47**

Anvisninger om forarbejdning og eksempler på brug

Anvisninger om forarbejdning

Kødhakkerpåsats

- Alle hulskiver er egnet til at forarbejde rå kød.
- Skær kød og grove fødevarer i stykker, så de passer i påfyldningsskakten.

Pølsestopperforsats

- Forarbejd kun fint hakkede fødevarer med pølsestopperforsatsen.
- Læg naturtarmen i blød i lunken vand i ca. 10 minutter før forarbejdningen.
- Fyld ikke tarmen for meget, da pølsen ellers kan springe under kogningen eller stegningen.

Opskriftseksempel

Her kan du finde et opskriftseksempel, der er udviklet specielt til dit apparat.

Malede jordnødder

Ingredienser

- 1500-2000 g friske rå jordnødder

Tilberedning

- Klargør kødhakkerpåsatsen med den fine hulskive, og anbring den.
- Kom jordnødderne i påfyldningsskålen.
- Stil drejekontakten på max.
- Kom jordnødderne ensartet i påfyldningsskakten under forarbejdningen, og tryk dem ned med stopperen.
- Forarbejd hele mængden inden for 2 minutter.

Bemærk: Den anbefalede konstante driftstid er 2 minutter.

Tip: Krydr salater, saucer og andre retter med de malede jordnødder, eller tilbered knasende jordnøddesmør med dem.

Knasende jordnøddesmør

Tilberedning

- Forarbejd de allerede malede jordnødder to gange mere med den fine hulskive.
- Tilsæt 10 ml jordnøddedeolie eller planteolie pr. 100 g jordnødder.
- Rør massen sammen med et piskeris, indtil den er cremet.
- Kom det færdige jordnøddesmør direkte på brød, eller brug det som krydderi.

Hentning af flere opskrifter

- ▶ Scan den følgende QR-kode for at hente flere opskrifter online.



Afhjælpning af fejl

Fejl	Årsag og fejlfhjælpning
Apparatet starter ikke forarbejdningen.	Drejekontakten er indstillet forkert. ▶ Stil drejekontakten på O før forarbejdningen.
Fødevarerne forarbejdes ikke, selvom motorenheden kører.	Fødevarer sidder fast og har tilstoppet påsatsen. Bemærk: Brug kun reverse-funktionen med kødhakkerpåsatsen. <ol style="list-style-type: none"> 1. Stil drejekontakten på O, og vent indtil apparatet står stille. 2. Stil drejekontakten på \curvearrowright i nogle sekunder for at starte reverse-funktionen og løsne fødevarerne, der har sat sig fast. 3. Vent, indtil apparatet står stille. 4. Stil drejekontakten på min, og kontrollér, om fødevarerne igen forarbejdes normalt. Bemærk: Hvis fejlen ikke kan afhjælpes på denne måde, så følg de følgende trin. <ol style="list-style-type: none"> 1. Stil drejekontakten på O, og vent indtil apparatet står stille. 2. Tag påsatsen af, og skil den ad. 3. Fjern fødevarer, der har sat sig fast, og kontrollér, om der findes knogler, sener eller andre hårde bestanddele i påsatsen eller i fødevarerne.
Apparatet slukkes efter brug.	Transportsneglens kobling blev overbelastet og er brækket på det faste brudsted. Bemærk: Reservedele med fast brudsted er ikke bestanddel af vores garantiforpligtelser. En ny kobling kan købes hos kundeservice under bestillingsnummeret 10029225. <ol style="list-style-type: none"> 1. Løsn skruen, og tag den defekte kobling ud. → Fig. 48 2. Sæt den nye kobling i, og skru den fast. → Fig. 49
	Motoren er overophedet. <ol style="list-style-type: none"> 1. Stil drejekontakten på O, og vent indtil apparatet står stille. 2. Lad apparatet afkøle for at deaktivere overbelastningssikringen.

Fejl	Årsag og fejlathjælpning
Der kommer ikke saft eller frugtkød ud af frugt-presseforsatsen, selvom motorenheden kører.	Indstillingsdysen og filterindsatsen er tilstoppet. <ol style="list-style-type: none"> 1. Stil drejekontakten på O, og vent indtil apparatet står stille. 2. Anvend ikke reverse-funktionen for at undgå skader på apparatet. 3. Tag påsatsen af, og skil den ad. 4. Fjern fastsiddende fødevarer, og rengør alle dele grundigt. 5. Følg alle anvisninger, før frugt-presseforsatsen anvendes igen. → "Frugt-presseforsats", Side 50

Bortskaffelse af udtjent apparat

1. Træk netttilslutningsledningens netstik ud.
2. Skær netttilslutningsledningen over.
3. Bortskaf apparatet miljørigtigt.
Hvis der er tvivl om genbrugsordningerne, og om hvor genbrugspladserne er placeret, så kan forhandleren, kommunen eller de kommunale myndigheder kontaktes for at få yderligere information.



Dette apparat er klassificeret iht. det europæiske direktiv 2012/19/EU om affald af elektrisk- og elektronisk udstyr (waste electrical and electronic equipment - WEEE). Dette direktiv angiver rammerne for indlevering og recycling af kasserede apparater gældende for hele EU.

Kundeservice

Der findes detaljerede oplysninger om garantiperiode og garantibetingelser for det aktuelle land hos vores kundeservice, den lokale forhandler og på vores hjemmeside. Kontaktdata for kundeservice findes i vedlagte liste over kundeserviceafdelinger eller på vores hjemmeside.

Sikkerhet

- Les nøye gjennom denne anvisningen.
- Oppbevar veiledningen og produktinformasjonen for senere bruk eller for en senere eier.
- Ikke koble til apparatet dersom det har transportskader.

Apparatet må kun brukes:

- til bruk som ikke er beskrevet i denne anvisningen.
- til kutting av rå eller kokte matvarer, f.eks. kjøtt, fisk og grønnsaker.
- under tilsyn.
- til mengder og arbeidstider som er vanlige i en normal husholdning.
- ved romtemperatur i private husholdninger og i lukkede rom hjemme.
- opp til høyde på maks 2000 m over havet.

Apparatet må alltid kobles fra strømmettet etter bruk, når det ikke er under tilsyn, før det settes sammen, tas fra hverandre, rengjøres, ved feil og når du kommer i nærheten av roterende deler.

Dette apparatet kan brukes av personer med reduserte fysiske, sensoriske eller mentale evner eller mangel på erfaring og/eller kunnskap dersom de er under oppsyn eller har fått opplæring i sikker bruk av apparatet og er informert om farene ved bruk av apparatet.

Barn må ikke få leke med apparatet.

Rengjøring og brukervedlikehold må ikke foretas av barn.

Apparatet må ikke brukes av barn. Barn må holdes borte fra apparatet og strømkabelen.

- ▶ Bruk aldri apparatet hvis det har skader.
- ▶ Bruk aldri apparatet med sprukket eller knust overflate.
- ▶ Dra aldri i strømledningen når du skal koble vaskemaskinen fra strømmettet. Dra alltid i pluggen på strømledningen.
- ▶ Hvis vaskemaskinen eller strømledningen er skadet, må du dra ut støpselet eller slå av sikringen i sikringsskapet umiddelbart.
- ▶ Ta kontakt med kundeservice. → *Side 60*
- ▶ Maskinen må kun tilkobles og brukes i henhold til angivelsene på typeskiltet.
- ▶ Maskinen må aldri forsynes med strøm via en ekstern bryteranordning, f.eks. tidsur eller fjernstyring.
- ▶ Kun opplært fagpersonell skal utføre reparasjoner på maskinen.

- ▶ Det må kun brukes originale reservedeler til reparasjon av maskinen.
- ▶ Dersom det oppstår skader på apparatets strømkabel, må den skiftes ut av produsenten, kundeservice eller av en annen kvalifisert person for å unngå at det oppstår fare.
- ▶ Dypp aldri apparatet eller strømkabelen i vann eller legg dem i oppvaskmaskinen.
- ▶ Apparatet skal kun brukes i lukkede rom.
- ▶ Utsett aldri apparatet for kraftig varme eller fuktighet.
- ▶ Ikke bruk dampstråle eller høytrykksspyler for å rengjøre apparatet.
- ▶ La aldri strømkabelen være i kontakt med varme maskindeler eller varmekilder.
- ▶ La aldri strømkabelen komme i kontakt med skarpe spisser eller kanter.
- ▶ Du må aldri få knekk på, klemme sammen eller endre strømkabelen.
- ▶ Apparatet må aldri plasseres på eller i nærheten av varme overflater.
- ▶ Hold hender, hår, klær og andre gjenstander på avstand fra roterende deler.
- ▶ Oppsatsene må kun settes på og tas av når drevet og det frakoblede apparatet står stille.
- ▶ Ikke grip inn i påfyllingssjakten.
- ▶ Bruk kun støteren for å skyve inn ingrediensene.
- ▶ Skift ut deler som har riss eller andre skader, eller som ikke sitter korrekt, med original-reservedeler.
- ▶ Oppsatsene må aldri settes sammen på grunnapparatet.
- ▶ Oppsatsene må kun brukes i komplett montert tilstand.
- ▶ Hold emballasjen borte fra barn.
- ▶ Barn må ikke få leke med emballasjen.
- ▶ Hold smådeler borte fra barn.
- ▶ Ikke la barn leke med smådeler.
- ▶ Følg rengjøringsanvisningene.
- ▶ Overflater som kommer i kontakt med næringsmidler skal rengjøres før hver bruk.

Unngå materielle skader

- ▶ Du må aldri bruke apparatet kontinuerlig i mer enn 10 minutter om gangen. Slå
- ▶ den deretter apparatet av og la det avkjøles til romtemperatur.
- ▶ Apparatet må aldri brukes ubelastet.
- ▶ Ikke stikk gjenstander, f.eks. sleiv, ned i påfyllingssjakten eller inn i huset.

no Bli kjent med

- ▶ Kontroller påfyllingssjakten og huset med tanke på uvedkommende gjenstander, før de tas i bruk.

Bli kjent med

Oversikt

Etter fjerning av emballasjen må du kontrollere alle delene med henblikk på transportskader og forvisse deg om at ingen deler mangler.

→ Fig. **1**

A	Grunnapparat
B	Kjøttkvernpåsats
C	Pølsestapperpåsats
D	Kebbepåsats
E	Rengjøringsbørste
F	Forsats for fruktpresse → "Forsats for fruktpresse", Side 57
1	Fordypede grep for transport
2	Dreiebryter
3	Feste og drev for påsatser
4	Utløsningstast
5	Lokk for oppbevaringsrom
6	Oppbevaringsrom for hullskiver
7	Kabeloppbevaring
8	Matebrett
9	Skruring
10	Hullskive, grov
11	Kniv
12	Mateskrue med kobling
13	Metallkammerhus
14	Hullskive, middels
15	Hullskive, fin
16	Stapper med oppbevaringsrom og deksel
17	Pølsestapperdyse
18	Lagerring for pølsestapper

Dreiebryter

Symbol	Funksjon
max	Bearbeid ingrediensene med høyeste hastighet.
min	Bearbeid ingrediensene med lav hastighet.

Symbol	Funksjon
○	Stopp bearbeidningen.
↺	Løsne matvarer som har satt seg fast, med revers-funksjonen.

Revers-funksjon

Revers-funksjonen har til oppgave å løsne matvarer som har satt seg fast, ved at mateskruen roterer bakover en kort tid.

→ "Utbedring av feil", Side 59

Merk: Revers-funksjonen må kun brukes med kjøttkvernpåsats.

Sikkerhetssystemer

Overlastvern

Overbelastningssikringen hindrer at motoren og andre komponenter får skader på grunn av for høy belastning.

→ "Utbedring av feil", Side 59

Termisk vernebryter

Hvis motoren overbelastes eller oppvarmes for mye, kobler den termiske vernebryteren ut apparatet.

Fastlagt bruddsted

Hvis mateskruen blokkeres eller overbelastes, bryter koblingen i det hertil tiltenkte bruddstedet.

Sikring mot gjeninnkobling

Sikringen mot gjeninnkobling hindrer at apparatet starter bearbeidningen automatisk etter et strømbrudd.

Slå apparatet på igjen etter strømbrudd. Bearbeidningen kan ikke startes igjen før dreiebryteren er satt på O.

Betjening

Rengjøre apparat og deler før første gangs bruk

1. Alle deler som kommer i berøring med matvarer, må rengjøres omhyggelig før første bruk.
2. Legg de rengjorte og tørkede delene klar til bruk.

Forberedelse av grunnapparatet

→ Fig. **2** - **3**

Sette sammen kjøttkvernpåsatsen

→ Fig. **4** - **7**

Montere påsatsen

→ Fig. **8** - **11**

Anbefalte hastigheter

Innstilling	Bruk
min/max	Kjøttkvernpåsats (hullskiver 3 mm, 4,5 mm, 8 mm)
max	Pølsestapperpåsats
max	Kebbepåsats

Hullskiver

	Hullskive, fin (3 mm)
	Hullskive, middels (4,5 mm)
	Hullskive, grov (8 mm)

Merk: Den grove hullskiven er egnet til bearbeiding av bein fra kylling.

Behandle matvarer

→ Fig. **12** - **18**

Øvrige bruksområder

Kombiner tilbehørsdeler med deler av kjøttkvernpåsatsen for å muliggjøre ytterligere bruksområder.

Merk: Sett sammen påsatsen for det til enhver tid ønskede bruksområdet. Bruk den klargjorte påsatsen som beskrevet for kjøttkvernpåsatsen.

→ "Montere påsatsen", Side 56

→ "Behandle matvarer", Side 57

Sette sammen pølsestapperpåsatsen

Pølsestapperpåsatsen brukes til å fylle kunstig tarm og naturtarm med pølsefarse, og til å forme ruller, f.eks. til cevapcici.

→ Fig. **19** - **22**

Sette sammen kebbepåsats

Kebbepåsatsen brukes til å forme deigputer som skal fylles med f.eks. kjøttdeig.

→ Fig. **23** - **25**

Forsats for fruktpresse

Forsatsen for fruktpresse er egnet til å presse matvarer, f.eks. tomater, steinfri druer, vannmeloner og epler.

Merk: Forsatsen for fruktpresse er ikke egnet til å presse svært harde matvarer, f.eks. gulrøtter eller rødbeter.

Oversikt

→ Fig. **26**

1	Skruring for forsats for fruktpresse
2	Justeringsdyse for fruktkjøtt
3	Filterholder med pakningsring
4	Mateskrue med pakningsring
5	Hus for forsats for fruktpresse
6	Utløpstrakt
7	Filterinnsats, fin
8	Filterinnsats, grov

Justeringsdyse

Med justeringsdysen bestemmer du fruktkjøttets konsistens.

Dreies mot urviseren	Fuktigere fruktkjøtt og mindre saft
Dreies med urviseren	Tørrere fruktkjøtt og mer saft

Merk: Hvis justeringsdysen skrues for langt inn, kan svært fast eller tørt fruktkjøtt forstoppe justeringsdysen. Skru justeringsdysen lenger ut, eller ta den helt ut.

Sette sammen forsatsen for frukt- presse

Merk: Kontroller tilstanden og at pakningsringene for mateskrue og filterholder sitter korrekt, før den settes sammen. Den må aldri brukes uten pakningsringer og aldri med skadde pakningsringer.

→ Fig. **27** - **32**

Montere forsatsen for frukt- presse

→ Fig. **33** - **35**

Bruke forsatsen for frukt- presse

Merknader

- Under bearbeidingen må du påse at filterinnsatsen og justeringsdysen ikke tilstoppes, for ellers kan væske bli presset inn i drevet og apparatet. Slå apparatet av omgående dersom forsatsen for frukt-
presse er tilstoppet.

→ "Utbedring av feil", Side 59

- Steinene i ulike typer frukt har en størrelse som tilsvarer åpningene i den fine eller den grove filterinnsatsen og kan tilstoppe filterinnsatsen. Still inn innstillingsdysen på en innstilling for fuktigere fruktkjøtt før bearbeidingen. Kjernene

no Oversikt over rengjøring

presses da ut av dysen sammen med fruktkjøttet.

- Skjær opp stor frukt, slik at de passer ned i påfyllingssjakten. Fjern hardt skall, stilker, kjerner og steiner.
- Frossen frukt må ikke bearbeides.
- Ikke utøv stort press med støteren.

→ Fig. 36 - 41

Ta forsatsen for fruktpresse fra hverandre

→ Fig. 42 - 44

Oversikt over rengjøring

Rengjør alle deler rett etter bruk for å hindre at rester tørker inn.

- ▶ Ikke bruk rengjøringsmidler som inneholder alkohol eller sprit.
- ▶ Ikke bruk skarpe, spisse gjenstander eller metallgjenstander.
- ▶ Ikke bruk skurekluter eller skurende rengjøringsmidler.

Merk: Følgende deler skal ikke rengjøres i oppvaskmaskin: metallkammerhus, skruring og mateskrue. Hvis du rengjør disse delene med rengjøringsmidler og vann som er varmere enn 40 °C, kan det skje en forandring av delenes overflateglans. Dette nedsetter ikke delenes funksjon.

Rengjør enkeltdele som angitt i tabellen.

→ Fig. 45

Oppbevaring av enkeltdelene

1. Etter at tilbehørsdelene til kjøttkvernårsatsen er blitt rengjort og tørket, skal de oppbevares i oppbevaringsrommet til støteren.

→ Fig. 46

2. For å oppbevare hullskivene tas lokket av oppbevaringsrommet på oppsiden av grunnapparatet. Legg hullskivene på de hertil tiltenkte holderne og lukk lokket igjen.

→ Fig. 47

Merknader om bearbeiding og eksempler på bruk

Merknader om bearbeiding

Kjøttkvernårsats

- Alle hullskivene er egnet til bearbeiding av rått kjøtt.

- Skjær kjøtt og store matvarer i stykker, slik at de passer ned i påfyllingssjakten.

Pølsestapperårsats

- Kun finkuttete matvarer skal bearbeides med pølsestapperårsatsen.
- Naturtarmen må bløtlegges i lunkent vann i ca. 10 minutter før bearbeiding.
- Ikke overfyll pølseskinnnet slik at det blir for stramt, da kan pølsene sprekke når de kokes eller stekes.

Eksempel på oppskrift

Her finner du et eksempel på oppskrift som er utviklet spesielt for ditt apparat.

Malte peanøtter

Ingredienser

- 1500-2000 g ferske, rå peanøtter

Tilberedning

- Klargjør og monter kjøttkvernårsatsen med den fine hullskiven.
- Ha peanøttene på matebrettet.
- Sett dreiebryteren på max.
- Ha peanøttene jevnt på påfyllingssjakten under bearbeidingen og trykk dem ned med støteren.
- Bearbeid hele mengden i løpet av 2 minutter.

Merk: Anbefalt kontinuerlig bruk er 2 minutter.

Tips: Med de malte peanøttene kan du krydre salater, sauser og andre matretter, eller du kan tilberede sprøtt peanøttsmør med dem.

Sprøtt peanøttsmør

Tilberedning

- Bearbeid de allerede malte peanøttene en gang til med den fine hullskiven.
- Per 100 g peanøtter tilsettes det 10 ml peanøttolje eller vegetabilsk olje.
- Rør sammen massen med en visp til den er kremet.
- Nyt det ferdige peanøttsmøret som pålegg på brødkviven, eller bruk det som krydder.

Laste ned fler oppskrifter

- ▶ For å laste ned flere oppskrifter på nett, kan du skanne inn QR-koden nedenfor.

**Utbedring av feil**

Feil	Årsak og feilsøking
Apparatet starter ikke bearbeidningen.	Dreiebryteren er feil innstilt. ▶ Sett dreiebryteren på O før bearbeidningen.
Matvarene bearbeides ikke, selv om grunnapparatet går.	Matvarene sitter fast og har blokkert påsatsen. Merk: Revers-funksjonen må kun brukes med kjøttkvernpåsatsen. <ol style="list-style-type: none"> 1. Sett dreiebryteren på O, og vent til apparatet har stanset. 2. Sett dreiebryteren på \mathcal{D} i noen sekunder for å starte revers-funksjonen og løsne matvarene som sitter fast. 3. Vent til apparatet har stanset. 4. Sett dreiebryteren på min, og kontroller om matvarene igjen kan bearbeides normalt. Merk: Følg punktene nedenfor dersom feilen ikke kan utbedres på denne måten. <ol style="list-style-type: none"> 1. Sett dreiebryteren på O, og vent til apparatet har stanset. 2. Ta påsatsen av og ta den fra hverandre. 3. Fjern matvarene som sitter fast, og kontroller om det finnes bein, sener eller andre harde bestanddeler i påsatsen eller i matvarene.
	Mateskruens kobling er overbelastet og har brukket i det fastlagte bruddstedet. Merk: Reservedeler med fastlagt bruddsted er ikke inkludert i våre garantiforpliktelser. Du kan få en ny kobling hos kundeservice under bestillingsnummer 10029225. <ol style="list-style-type: none"> 1. Løsne skruen og ta ut den defekte koblingen. → Fig. 48 2. Sett inn og skru fast den nye koblingen. → Fig. 49
Apparatet slås av under bearbeidningen.	Motoren er overopphetet. <ol style="list-style-type: none"> 1. Sett dreiebryteren på O, og vent til apparatet har stanset. 2. La apparatet avkjøles for å deaktivere overlastvernet.

Feil	Årsak og feilsøking
Det kommer ikke saft eller fruktkjøtt ut av forsatsen for fruktpresse, selv om grunnapparatet er i gang.	Innstillingsdysen og filterinnsatsen er tilstoppet. <ol style="list-style-type: none">1. Sett dreiebryteren på O, og vent til apparatet har stanset.2. Ikke bruk revers-funksjonen, slik at du unngår skader på apparatet.3. Ta påsatsen av og ta den fra hverandre.4. Fjern fastsittende matvarer, og rengjør alle delene grundig.5. Følg alle instruksene før du igjen tar forsatsen for frukt- presse i bruk. → "Forsats for fruktpresse", Side 57

Avfallsbehandling av gammelt apparat

1. Trekk ut strømkabelens støpsel.
2. Kapp av strømkabelen.
3. Kast apparatet på en miljøvennlig måte.
Du kan innhente informasjon om aktuelle muligheter for avfallsbehandling hos en spesialisert forhandler eller hos kommuneadministrasjonen der du bor.



Dette apparatet er klassifisert i henhold til det europeiske direktivet 2012/19/EU om avhending av elektrisk- og elektronisk utstyr (waste electrical and electronic equipment – WEEE).
Direktivet angir rammene for innlevering og gjenvinning av innbytteprodukter.

Kundeservice

Du får detaljert informasjon om garantitid og garantivilkår i ditt land hos vår kundeservice, din forhandler eller på våre nettsider.

Kontaktinformasjonen for kundeservice finner du i den vedlagte kundeserviceoversikten eller på våre nettsider.

Säkerhet

- Läs igenom anvisningen noga.
- Förvara bruksanvisningen och produktinformationen för senare användning eller till nästa ägare.
- Anslut inte enheten om den har transportskador.

Använd bara enheten för:

- för tillämpningar som beskrivs i den här anvisningen.
- för fördelning av råa eller kokta matvaror, t.ex. kött, fisk och grönsaker.
- under tillsyn.
- med de bearbetningsmängder och bearbetningstider som normalt förekommer i hushåll.
- i privata hushåll och i slutna utrymmen i hemmiljö vid rumstemperatur.
- upp till max. 2000° möh.

Dra alltid ur sladden efter användning, när du inte har apparaten under uppsikt, före hopsättning, isärtagning, rengöring, vid fel och när du närmar dig roterande delar.

Apparaten får användas av personer med nedsatt fysisk, sensorisk eller mental förmåga eller brist på erfarenhet och/eller kunskap, om de står under tillsyn eller om de har instruerats om hur apparaten ska användas säkert och har förstått de risker som sammanhänger med detta.

Låt inte barn leka med enheten.

Barn får inte utföra rengöring och användarskötsel.

Låt inte barn använda apparaten. Håll barn borta från apparaten och anslutningsledningen.

- ▶ Använd aldrig skadad enhet.
- ▶ Använd aldrig en apparat med sprucken trasig yta.
- ▶ Dra aldrig i sladden för att göra maskinen strömlös. Dra alltid i kontakten, inte sladden.
- ▶ Dra direkt ur sladdens kontakt eller slå av säkringen i proppskåpet om maskin eller sladd är skadade.
- ▶ Ring service. → *Sid. 67*
- ▶ Anslut och använd bara maskinen enligt uppgifterna på typskylten.
- ▶ Mata aldrig maskinen via externbrytare som t.ex. timer eller fjärrkontroll.
- ▶ Det är bara specialutbildad personal som får reparera maskinen.

- ▶ Maskinen får bara repareras med originalreservdelar.
- ▶ Om apparatens nätanslutningsledning blir skadad måste den för att risker ska förhindras bytas av tillverkaren eller dennes kundtjänst eller av en person med likvärdiga kvalifikationer.
- ▶ Sänk aldrig ner apparaten eller nätanslutningsledningen i vatten och maskindiska dem inte.
- ▶ Använd bara maskinen i slutna utrymmen.
- ▶ Exponera aldrig maskinen för kraftig värme och fukt.
- ▶ Använd inte ångrengöring eller högtryckstvätt för att rengöra apparaten.
- ▶ Låt aldrig sladden komma i kontakt med heta maskindelar eller värmekällor.
- ▶ Låt aldrig sladden komma i kontakt med vassa spetsar eller kanter.
- ▶ Vecka, kläm och ändra aldrig sladden.
- ▶ Ställ aldrig enheten på eller i närheten av heta ytor.
- ▶ Låt inte händer, hår, kläder eller andra husgeråd komma i närheten av roterande delar.
- ▶ Tillsatserna får sättas på och tas av enbart när drivningen står stilla och apparaten är bortkopplad från elnätet.
- ▶ Stoppa inte ned handen i påfyllningsröret.
- ▶ Använd enbart påmataren för att trycka in ingredienser.
- ▶ Byt delar som är spruckna eller skadade på annat sätt, eller som inte sitter fast korrekt, mot originalreservdelar.
- ▶ Sätt aldrig ihop tillsatserna på motordelen.
- ▶ Använd tillsatsen enbart i komplett ihopsatt tillstånd.
- ▶ Låt inte barn komma i närheten av förpackningsmaterial.
- ▶ Låt inte barn leka med förpackningsmaterialet.
- ▶ Låt inte barn komma i närheten av smådelar.
- ▶ Låt inte barn leka med smådelar.
- ▶ Följ rengöringsanvisningarna.
- ▶ Rengör före varje användning de ytor som kan komma i kontakt med matvaror.

Undvika sakskador

- ▶ Låt aldrig apparaten vara i gång oavbrutet längre än 10 minuter. Stäng därefter av apparaten och låt den svalna till rumstemperatur.
- ▶ Kör aldrig apparaten på tomgång.
- ▶ Sätt inte in föremål, t.ex. slevlar, i påfyllningsröret eller höljet.

- ▶ Kontrollera före användning att det inte finns främmande föremål i påfyllningsröret och höljet.

Lär känna

Översikt

Kontrollera efter upppackningen att inga delar är transportskadade och att leveransen är komplett.

→ Fig. **1**

A	Motordel
B	Köttkvarntillsats
C	Korvstoppsningstillsats
D	Kebbetillsats
E	Rengöringsborste
F	Fruktprestillsats → "Fruktpresstillsats", Sid. 64
1	Greppurtag för transport
2	Strömvred
3	Tillsatsfäste och -drivning
4	Låsknapp
5	Lock till förvaringsfack
6	Förvaringsfack för rivskivor
7	Kabelfack
8	Matarbord
9	Låsring
10	Hålskiva grov
11	Kniv
12	Transportskruv med koppling
13	Metallkammarhus
14	Hålskiva medel
15	Hålskiva fin
16	Påmatare med förvaringsfack och lock
17	Korvstoppsningsmunstycke
18	Lagerring till korvstoppare

Vridreglage

Symbol	Funktion
max	Bearbeta ingredienser på max-hastighet.
min	Bearbeta ingredienser på låg hastighet.
○	Stoppa bearbetningen.
↺	Lossa fastnade matvaror med Reverse-funktionen.

Reverse-funktion

Reverse-funktionen används för att lösgöra fastnade matvaror genom att transportskruren kortvarigt körs bakåt.

→ "Avhjälpling av fel", Sid. 66

Notering: Använd reverse-funktionen enbart tillsammans med köttkvarntillsats.en.

Säkerhetssystem

Överlastskydd

Överlastskyddet förhindrar att motorn och andra komponenter skadas på grund av alltför hög belastning.

→ "Avhjälpling av fel", Sid. 66

Värmeskyddsbrutare

Om du överbelastar motorn eller om den blir för varm stänger värmeskyddsbrutaren av apparaten.

Brottanvisning

Om transportskriven blir blockerad eller överbelastad bryts kopplingen av vid den för ändamålet avsedda brottanvisningen.

Återstartspärr

Återstartspärren förhindrar att apparaten startar bearbetningen automatiskt efter ett strömbortfall.

Apparaten är åter inkopplad efter ett strömbortfall. Bearbetningen kan inte startas om förrän vridreglaget har ställts i läge O.

Användning

Rengöring av apparater och delar före den första användningen

1. Rengör alla delar som kommer i kontakt med matvaror innan du använder dem första gången.
2. Lägg fram de rengjorda och torkade delarna så att de är klara att använda.

Förberedelse av motordelen

→ Fig. **2** - **3**

Hopsättning av köttkvarntillsatsen

→ Fig. **4** - **7**

Montering av tillsatsen

→ Fig. **8** - **11**

Hastighetsrekommendationer

Inställning	Användning
min/max	Köttkvarntillsats (rivskivor 3 mm, 4,5 mm, 8 mm)
max	Korvstoppningstillsats
max	Kebbetillsats

Hålskivor



Rivskiva, fin (3 mm)



Rivskiva, medel (4,5 mm)



Rivskiva, grov (8 mm)

Notering: Den grova hålskivan är lämplig för bearbetning av kycklingben.

Bearbeta livsmedel

→ Fig. 12 - 18

Andra användningsätt

Kombinera tillbehör med köttkvarntillsatsens delar så kan de användas på fler sätt.

Notering: Sätt ihop tillsatsen så att den passar till den önskade användningen. Använd den förberedda tillsatsen enligt beskrivningen för köttkvarntillsatsen.

→ "Montering av tillsatsen", Sid. 63

→ "Bearbeta livsmedel", Sid. 64

Hopsättning nav korvstoppningstillsatsen

Korvstoppningstillsatsen är lämplig för fyllning av syntet- och naturfjalster med färs och för formning av småkorvar, t.ex. för cepaci.

→ Fig. 19 - 22

Sätta ihop kebbetillsatsen

Kebbetillsatsen passar för att forma klimp eller köttfärspiroger.

→ Fig. 23 - 25

Fruktpresstillsats

Fruktpresstillsatsen är lämplig för att pressa livsmedel, t.ex. tomat, kärnfria druvor, vattenmelon och äpplen.

Notering: Fruktpresstillsatsen är inte lämplig för att pressa mycket hårda livsmedel, t.ex. morötter eller rödbetor.

Översikt

→ Fig. 26

- 1 Låsring för fruktpresstillsatsen
- 2 Inställningsmunstycke för fruktkött
- 3 Filterhållare med packning
- 4 Transportskruv med packning
- 5 Hölje för fruktpresstillsatsen
- 6 Utloppsträtt
- 7 Filterinsats fin
- 8 Filterinsats grov

Inställningsmunstycke

Använd inställningsmunstycket för att bestämma fruktköttets konsistens.

Vrid moturs	Fuktigare fruktkött och mindre juice
Vrid medurs	Torrare fruktkött och mer juice

Notering: Om inställningsmunstycket vrids in för långt kan mycket fast eller torrt fruktkött sätta igen inställningsmunstycket. Skruva loss inställningsmunstycket ytterligare eller ta bort det helt.

Montera ihop fruktpresstillsatsen

Notering: Kontrollera före hopmonteringen att packningarna på transportskraven och filterhållaren är i gott skick och sitter korrekt. Använd aldrig utan packningar och använd aldrig med skadade packningar.

→ Fig. 27 - 32

Montera fruktpresstillsatsen

→ Fig. 33 - 35

Använda fruktpresstillsatsen

Noteringar

- Se till att filterinsatsen och inställningsmunstycket inte sätts igen under bearbetningen. Om det gör det kan vätska tränga in i drivningen och enheten. Om fruktpresstillsatsen är igensatt ska du omedelbart stänga av enheten.
→ "Avhjälpling av fel", Sid. 66
- Kärnorna i vissa frukter har samma storlek som öppningarna i fin- eller grovfilterinsatsen och kan sätta igen filterinsatsen. Ställ in munstycket på fuktigt fruktkött före bearbetningen. Kärnorna pres-

sas då ut ur munstycket tillsammans med fruktköttet.

- Dela stora frukter så att de får plats i påfyllningsröret. Avlägsna hårda skal, stjälgar, kärnor och kärnor.
- Bearbeta inga frysta frukter.
- Tryck inte hårt på påmataren.

→ Fig. 36 - 41

Bearbeta fruktpresstillsatsen

→ Fig. 42 - 44

Rengöringsöversikt

Rengör alla delar direkt efter användningen så att inga rester torkar in.

- ▶ Använd inga alkoholhaltiga rengöringsmedel.
- ▶ Använd inga vassa, spetsiga eller metalliska föremål.
- ▶ Använd inga trasor eller rengöringsmedel som kan repa apparaten.

Notering: Maskindiska aldrig följande delar: metallkamarhuset, skruvringen och transportskraven. Om du diskar de här delarna med diskmedel och vatten som är varmare än 40 °C kan delarnas ytglans ändras. Det påverkare inte delarnas funktion.

Rengör de olika delarna enligt anvisningarna i tabellen.

→ Fig. 45

Förvara delarna

1. När de torkade tillbehören har rengjorts förvarar du köttkvarntillsatsen i stötens förvaringsfack.
→ Fig. 46
2. Förvara rivskivorna genom att ta av locket " på förvaringsfacken på motordelens ovansida. Lägg rivskivorna i tillhörande hållare och sätt tillbaka locket.
→ Fig. 47

Bearbetningsanvisningar och användningsexempel

Bearbetningsanvisningar

Köttkvarntillsats

- Alla rivskivorna är lämpliga för bearbetning av rått kött.
- Skär kött och tjocka matvaror i bitar så att får plats i påfyllningsröret.

Korvstoppningsstillsats

- Bearbeta bara fint sönderdelade matvaror med korvstoppningsstillsatsen.
- Blötlägg naturtarmsfäster 10 minuter i ljummet vatten före bearbetning.
- Stoppa inte korvskinnen alltför hårt eftersom korven då kan spricka vid kokning eller stekning.

Receptexempel

Här följer ett receptexempel som har tagits fram speciellt för din apparat.

Malda jordnötter

Ingredienser

- 1500-2000 g färska råa jordnötter

Tillagning

- Gör i ordning köttkvarntillsatsen med den fina rivskivan och montera den.
- Häll jordnöterna i påfyllningsröret.
- Ställ vredet i läge max.
- Häll under bearbetningen jordnöterna likformigt i påfyllningsröret och tryck ned dem med stöten.
- Bearbeta hela mängden inom 2 minuter.

Notering: Den rekommenderade kontinuerliga drifttiden är 2 minuter.

Tips! Använd de malda jordnöterna för att smaksätta sallader, såser och andra rätter eller för att tillaga krispigt jordnötssmör.

Krispigt jordnötssmör

Tillagning

- Bearbeta de redan malda jordnöterna ytterligare två gånger med den fina hålskivan.
- Tillsätt 10 ml jordnötsoolja eller vegetabilisk olja per 100 g jordnötter.
- Blanda smeten med en visp tills den är krämig.
- Njut av det färdiga jordnötssmöret direkt på brödet eller använd det som smaksättare.

Hämta fler recept

- Skanna följande QR-kod för att hämta fler recept online.

**Avhjälpning av fel**

Fel	Orsak och felsökning
Apparaten startar inte bearbetningen.	Vridreglaget är fel inställt. ► Ställ före bearbetningen vridreglaget i läge O.
Matvarorna blir inte bearbetade, trots att grundapparaten är igång.	Matvaror har fastnat och satt igen tillsatsen. Notering: Använd enbart reverseringsfunktionen tillsammans med köttkvarntillsatsen. <ol style="list-style-type: none"> 1. Ställ vredet i läge O och vänta tills apparaten står stilla. 2. Ställ in der några sekunder vredet i läge ↺, så att reversefunktionen startar och lösgör de matvaror som har fastnat. 3. Vänta tills apparaten står stilla. 4. Ställ vredet i läge min och kontrollera om matvarorna bearbetas normalt. Notering: Vidta följande åtgärder om felet inte går att avhjälpa på detta sätt. <ol style="list-style-type: none"> 1. Ställ vredet i läge O och vänta tills apparaten står stilla. 2. Ta av tillsatsen och ta isär den. 3. Ta bort matvaror som har fastnat och kontrollera om ben, senor, eller andra hårda beståndsdelar finns i tillsatsen eller i matvarorna.
	Transportskrivens koppling har överbelastats och gått av vid brottanvisningen. Notering: Reservdelar med överbelastningsskydd ingår inte i våra garantiåtaganden. En ny koppling kan levereras från kundtjänsten under beställningsnumret 10029225. <ol style="list-style-type: none"> 1. Lossa skruven och ta ut den defekta kopplingen. → Fig. 48 2. Sätt in den nya kopplingen och skruva fast den. → Fig. 49
Apparaten stängs av under bearbetningen.	Motorn är överhettad. <ol style="list-style-type: none"> 1. Ställ vredet i läge O och vänta tills apparaten står stilla. 2. Låt apparaten svalna så att överlastsäkring avaktiveras.

Fel	Orsak och felsökning
Ingen juice eller fruktkött kommer ut ur fruktpresstillsatsen trots att motordelen är igång.	<p>Justeringsmunstycket och filterinsatsen är igensatta.</p> <ol style="list-style-type: none"> 1. Ställ vredet i läge O och vänta tills apparaten står stilla. 2. För att undvika skador på apparaten, använd inte Reverse-funktionen. 3. Ta av tillsatsen och ta isär den. 4. Ta bort matvaror som fastnat och rengör alla delar noggrant. 5. Följ alla instruktioner innan du använder fruktpresstillsatsen igen. <p>→ "Fruktpresstillsats", Sid. 64</p>

Omhändertagande av begagnade apparater

1. Ta ut nätanslutningsledningens stickkontakt.
2. Klipp av nätanslutningsledningen.
3. Omhänderta enheten miljövänligt. Information om aktuell avfallshantering kan du få hos återförsäljare och kommun.



Denna enhet är märkt i enlighet med det europeiska direktivet 2012/19/EU om avfall som utgörs av eller innehåller elektroniska produkter (waste electrical and electronic equipment - WEEE). Direktivet anger ramarna för inom EU giltigt återtagande och korrekt återvinning av uttjänta enheter.

Kundtjänst

Utförligare information om garantitid och garantivillkor i ditt land finns hos service, återförsäljare eller på vår webbsajt. Kontaktuppgifterna till kundtjänsten finns i den medföljande kundtjänstförteckningen eller på vår webbplats.

Turvallisuus

- Lue tämä ohje huolellisesti.
- Säilytä ohjeet ja tuotetiedot myöhempää käyttötarvetta tai mahdollista uutta omistajaa varten.
- Jos laitteessa on kuljetusvaurioita, älä kytke laitetta käyttöön.

Käytä laitetta vain:

- tässä käyttöohjeessa kuvattuihin käyttötarkoituksiin.
- raakojen tai keitettyjen elintarvikkeiden, esim. lihan, kalan ja vihannesten hienontamiseen.
- valvonnan alaisena.
- kotitalouksissa tavallisten määrien käsittelyyn ja keskeytyksettä ainoastaan ohjeissa ilmoitetun ajan.
- yksityisissä kotitalouksissa ja kodinomaisen ympäristön suljetuissa tiloissa huonelämpötilassa.
- enintään 2000 m korkeudella merenpinnasta.

Irrota laite verkkovirrasta aina, kun sen käyttö lopetetaan, sitä ei voida valvoa, ennen sen kokoamista, purkamista tai puhdistusta, häiriötilanteissa ja lähestyttäessä pyöriviä osia.

Fyysisiltä, sensorisilta tai henkisiltä valmiuksiltaan rajoitteiset taikka kokemattomat ja/tai taitamattomat henkilöt voivat käyttää tätä laitetta, jos heidän turvallisuudestaan vastaava henkilö valvoo heitä tai on perehdyttänyt heidät laitteen turvalliseen käyttöön ja käytöstä aiheutuviin vaaroihin.

Lapset eivät saa leikkiä laitteella.

Lapset eivät saa puhdistaa laitetta tai tehdä sille mitään käyttäjälle kuuluvia huoltotöitä.

Lapset eivät saa käyttää laitetta. Pidä lapset poissa laitteen ja liitäntäjohdon lähetyviltä.

- ▶ Älä käytä viallista laitetta.
- ▶ Jos laitteen pinta on haljennut tai murtunut, sitä ei saa missään tapauksessa käyttää.
- ▶ Älä vedä verkkojohdosta, kun irrotat laitteen sähköverkosta. Vedä aina verkkojohdon pistokkeesta.
- ▶ Jos laite tai verkkojohto on rikki, irrota heti verkkojohdon pistoke tai kytke sulake sulakerasiassa pois päältä.
- ▶ Soita huoltopalveluun. → *Sivu 74*
- ▶ Liitä laite ainoastaan tyyppikilvessä olevien tietojen mukaiseen sähköverkkoon.

- ▶ Älä syötä laitteeseen virtaa ulkoisella kytkentälaitteella, esimerkiksi kellokytkimellä tai kauko-ohjaimella.
- ▶ Laitteen korjaustöitä saavat tehdä vain alan ammattilaiset.
- ▶ Laitteen korjaukseen saa käyttää vain alkuperäisiä varaosia.
- ▶ Jos laitteen verkkojohto vaurioituu, sen saa turvallisuussyistä vaihtaa vain valmistaja, sen huoltopalvelu tai vastaavan pätevyyden omaava henkilö.
- ▶ Laitetta tai verkkojohtoa ei saa upottaa veteen eikä pestä astianpesukoneessa.
- ▶ Käytä laitetta vain suljetuissa tiloissa.
- ▶ Älä altista laitetta voimakkaalle kuumuudelle tai kosteudelle.
- ▶ Älä käytä laitteen puhdistukseen höyry- tai painepesuria.
- ▶ Varmista, että verkkojohto ei koske laitteen kuumiin osiin tai lämmönlähteisiin.
- ▶ Varmista, että verkkojohto ei koske teräviin ulokkeisiin tai reunoihin.
- ▶ Verkkojohtoa ei saa taittaa, jättää puristuksiin eikä muuttaa.
- ▶ Älä koskaan aseta laitetta kuumien pintojen päälle tai läheisyyteen.
- ▶ Pidä kädet, hiukset, vaatteet tms. loitolla pyörivistä osista.
- ▶ Irrota ja kiinnitä hyllyt vain, kun käyttöliitäntä on pysähtynyt ja laite irrotettu pistorasiasta.
- ▶ Älä laita sormia täyttöaukkoon.
- ▶ Kun lisäät aineksia, käytä aina syöttöpaininta.
- ▶ Osat, joissa on halkeamia tai muita vaurioita tai jotka eivät ole kunnolla kohdallaan, on vaihdettava valmistajan alkuperäisiin varaosiin.
- ▶ Älä koskaan kokoa hyllyjä peruslaitteessa.
- ▶ Käytä laitetta vain, kun sen kaikki osat ovat paikoilleen kiinnitettyinä.
- ▶ Pidä pakkausmateriaali poissa lasten ulottuvilta.
- ▶ Älä anna lasten leikkiä pakkausmateriaalilla.
- ▶ Pidä pienet osat poissa lasten ulottuvilta.
- ▶ Älä anna lasten leikkiä pienillä osilla.
- ▶ Noudata puhdistusohjeita.
- ▶ Puhdista aina ennen käyttöä kaikki pinnat, jotka ovat kosketuksissa elintarvikkeiden kanssa.

Esinevahinkojen välttäminen

- ▶ Laitetta ei saa käyttää jatkuvasti pidempään kuin 10 minuuttia Tämän

jälkeen kytke laite pois päältä ja anna sen jäähtyä huoneenlämpötilaan.

- ▶ Älä koskaan käytä laitetta tyhjäkäynnillä.

fi Tutustuminen

- ▶ Älä työnnä täyttöaukkoon tai runkoon esineitä, esim. lastaa.
- ▶ Tarkista ennen käyttöä, ettei täyttöaukossa ja rungossa ole ylimääräisiä esineitä.

Tutustuminen

Yleiskatsaus

Kun olet poistanut kaikki osat pakkauksesta, tarkista ettei niissä ole kuljetusvaurioita ja että kaikki osat ovat mukana.

→ *Kuva 1*

A	Peruslaite
B	Lihamyly
C	Makkarantäyttöputki
D	Kibbeh-varuste
E	Puhdistusharja
F	Sosepuserin → <i>"Sosepuserin", Sivu 71</i>
1	Kahvat kuljetusta varten
2	Kierrettävä valitsin
3	Kannatin käyttölaitteelle ja lisäosille
4	Avaamispainike
5	Säilytyslokero kansi
6	Säilytyslokero reikälevyjä varten
7	Johdon säilytystila
8	Täyttöastia
9	Kiinnitysrengas
10	Reikälevy, karkea
11	Terä
12	Syöttöruuvi kytkimellä
13	Metallikkammion kotelo
14	Reikälevy, keskikarkea
15	Reikälevy, hieno
16	Syöttöpainin, säilytyslokero ja kansi
17	Makkarantäyttösuutin
18	Laakerirengas makkaran täyttölaitetta varten

Kierrettävä valitsin

Symboli	Toiminto
max	Ainesten käsittely suurimmalla nopeudella.

Symboli	Toiminto
min	Ainesten käsittely alhaisella nopeudella.
○	Käsittelyn lopettaminen.
↺	Irrota juuttunut ruoka peruutustoiminnolla.

Peruutustoiminto

Peruutustoiminnon avulla voit irrottaa kiinni juuttuneet elintarvikkeet pyörittämällä syöttöruuvia hetken ajan taaksepäin.
→ *"Toimintahäiriöiden korjaaminen", Sivu 73*

Huomautus: Käytä peruutustoimintoa vain lihamylyn lisäosan kanssa.

Turvajärjestelmä

Ylikuormitussuoja

Ylikuormitussuoja estää moottorin ja muiden osien vioittumisen liian suuren kuormituksen seurauksena.
→ *"Toimintahäiriöiden korjaaminen", Sivu 73*

Lämpösuojakytkin

Jos moottori ylikuormitetaan tai ylikuumentuu, lämpösuojakytkin sammuttaa laitteen.

Murtumiskohta

Jos syöttöruuvi ylikuormittuu tai jumiutuu, kytkin murtuu suunnitellusta murtumiskohdasta.

Uudelleenkäynnistymissuoja

Uudelleenkäynnistymissuoja estää laitteen käynnistymisen itsestään virran katkettua. Laite kytkeytyy jälleen päälle sähkökatkon jälkeen. Käsittely voidaan aloittaa uudelleen vasta, kun kierrettävä valitsin on viety asentoon ○.

Käyttö

Laitteen ja sen osien puhdistaminen ennen ensimmäistä käyttöä

1. Puhdista ennen käyttöä kaikki laitteen osat, jotka joutuvat kosketuksiin elintarvikkeiden kanssa.
2. Aseta puhdistetut ja kuivatut osat valmiiksi käyttöä varten.

Peruslaitteen esivalmistelut

→ *Kuva 2 - 3*

Lihamyllyn kokoonpano

→ Kuva **4** - **7**



Lisäosan kiinnittäminen

→ Kuva **8** - **11**

Nopeussuosituksen

Säätö	Käyttö
min/max	Lihamyllä (reikälevyt 3 mm, 4,5 mm, 8 mm)
max	Makkarantäyttöputki
max	Kibbeh-varuste

Reikälevyt

	Reikälevy, hieno (3 mm)
	Reikälevy, keskikarkea (4,5 mm)
	Reikälevy, karkea (8 mm)

Huomautus: Karkea reikälevy soveltuu kananluiden käsittelyyn.

Elintarvikkeiden käsittely

→ Kuva **12** - **18**

Muut käyttötavat

Yhdistä lisävarusteet lihamyllyn lisäosien kanssa mahdollistaaksesi lisäsovelluksia.

Huomautus: Kokoa hylly haluttua sovellusta varten. Käytä valmistettua hyllyä lihamyllylle kuvatulla tavalla.

→ "Lisäosan kiinnittäminen", Sivu 71

→ "Elintarvikkeiden käsittely", Sivu 71

Makkarantäyttöputken kokoonpano

Makkarantäyttöputki sopii keino- ja luonnonsuolen täyttämiseen lihamassalla ja kääryleiden muotoiluun, esimerkiksi Cevapocicia varten.

→ Kuva **19** - **22**

Kibbeh-varusteen kokoaminen

Kibbeh-varuste sopii taikina- tai jauhelihataskujen muotoiluun.

→ Kuva **23** - **25**

Sosepuserrin

Sosepuserrin soveltuu elintarvikkeiden, kuten tomaattien, siemenettömien viinirypäleiden, vesimelonien ja omenoiden pusertamiseen.

Huomautus: Sosepuserrin ei sovellu erittäin kovien elintarvikkeiden, kuten porkkanoiden tai punajuurten, pusertamiseen.

Yleiskatsaus

→ Kuva **26**

1	Sosepusertimen kiinnitysrenkas
2	Säätösuutin hedelmälihalle
3	Suodatinpidike ja tiivistysrenkas
4	Syöttöruuvi ja tiivistysrenkas
5	Sosepusertimen runko
6	Poistosuppilo
7	Hieno suodatin
8	Karkea suodatin

Säätösuutin

Säätösuuttimen avulla säädetään hedelmälihan koostumus.

Kierrä vastapäivään	Kosteampi hedelmäliha ja vähemmän mehua
Kierrä myötäpäivään	Kuivempi hedelmäliha ja enemmän mehua

Huomautus: Jos säätösuutin kierretään liian pitkälle sisään, hyvin kiinteä tai kuiva hedelmäliha voi tukkia säätösuuttimen. Kierrä säätösuutinta ulospäin tai irrota se kokonaan.

Sosepusertimen kokoaminen

Huomautus: Tarkista ennen kokoamista syöttöruuvien ja suodatinpidikkeen tiivistysrenkaiden kunto ja oikea kiinnitys. Älä koskaan käytä ilman tiivistysrenkaita tai vahingoittuneilla tiivistysrenkailla.

→ Kuva **27** - **32**

Sosepusertimen kiinnitys

→ Kuva **33** - **35**

Sosepusertimen käyttö

Huomautukset

- Huolehdi käsittelyn aikana siitä, että suodatin ja säätösuutin eivät tukkeudu; muuten käyttöliitintään ja laitteen sisäpuolelle voi tunkeutua nestettä. Jos sosepuserrin on tukossa, sammuta laite välittömästi.

fi Puhdistusohjeet

→ *"Toimintahäiriöiden korjaaminen", Sivu 73*

- Joidenkin hedelmien siemenet ovat samankokoisia kuin hienon tai karkean suodattimen aukot, joten ne voivat tukkia suodattimen. Aseta säätösuutin ennen käsittelyä kostean hedelmälihan asetukselle. Tällöin siemenet puristetaan ulos suuttimesta yhdessä hedelmälihan kanssa.
- Pilko suuret hedelmät niin, että ne mahtuvat täyttösuppiloon. Poista kovat kuoret, varret, siemenet ja kivet.
- Älä käsittele jäisiä hedelmiä.
- Syöttöpaininta ei saa painaa liian voimallisesti.

→ **Kuva 36 - 41**

Sosepusertimen purkaminen osiin

→ **Kuva 42 - 44**

Puhdistusohjeet

Puhdista kaikki osat käytön jälkeen, jotta elintarvikkeiden jäänteet eivät kuivu niihin kiinni.

- ▶ Älä käytä alkoholi- tai spriipitoista puhdistusainetta.
- ▶ Älä käytä teräväreunaisia tai -kärkisiä tai metalliesineitä.
- ▶ Älä käytä hankaavia liinoja tai puhdistusaineita.

Huomautus: Älä koskaan puhdista seuraavia osia astianpesukoneessa: metallikammion kotelo, ruuvirengas ja syöttöruuvi. Jos puhdistat nämä osat pesuaineilla ja vedellä, jonka lämpötila on yli 40 °C, osien pinnan kiilto saattaa muuttua. Tämä ei vaikuta osien toimintaan. Puhdista yksittäiset osat taulukon ohjeiden mukaan.

→ **Kuva 45**

Yksittäisten osien säilyttäminen

1. Säilytä kuivatut lihamyllyn lisäosat puhdistuksen jälkeen syöttöpainimen säilytyslokerossa.
→ **Kuva 46**
2. Kun haluat säilyttää reikälevyjä, irrota peruslaitteen päällä olevan säilytyslokeron kansi. Aseta reikälevyt mukana toimitetuille pidikkeille ja sulje kansi uudelleen.
→ **Kuva 47**

Käsittelyohjeita ja käyttöesimerkkejä

Käsittelyohjeita

Lihamyly

- Kaikki reikälevyt soveltuvat raa'an lihan käsittelyyn.
- Leikkaa raa'at ja isokokoiset elintarvikkeet paloiksi, jotta ne sopivat syöttösuppiloon.

Makkarantäyttöputki

- Käsittele vain hienoksi leikattuja elintarvikkeita makkarantäyttöputkella.
- Liota luonnonsuolta ennen käsittelyä haaleassa vedessä 10 minuuttia.
- Varo täyttämästä makkaroiden kuorta liian täyteen, koska makkarat saattavat silloin haljeta keitetäessä tai paistettaessa.

Reseptiesimerkki

Tästä löydät reseptiesimerkin, joka on suunniteltu erityisesti laitettasi varten.

Jauhetut maapähkinät

Ainekset

- 1500–2000 g tuoreita, raakoja maapähkinöitä

Valmistus

- Valmistele ja kiinnitä lihamyllyn hienon reikälevyn kanssa.
- Kaada maapähkinät täyttöastiaan.
- Käännä kierrettävä valitsin asentoon max.
- Aseta maapähkinät käsittelyn yhteydessä tasaisesti täyttösuppiloon ja paina alas syöttöpainimella.
- Käsittele koko määrä kahdessa minuutissa.

Huomautus: Suositeltu yhtäjaksoinen käyttöaika on 2 minuuttia.

Ohje: Käytä jauhettuja maapähkinöitä salaattien, kastikkeiden ja muiden ruokien maustamiseen tai rapean maapähkinävoin valmistamiseen.

Rapea maapähkinävo

Valmistus

- Käsittele valmiiksi jauhetut maapähkinät vielä kaksi kertaa hienolla reikälevyllä.
- Lisää 100 grammaan maapähkinöitä 10 ml maapähkinäöljyä tai kasviöljyä.
- Sekoita seosta pallovispilällä, kunnes se on kuohkeaa.

- Nauti valmis maapähkinävoi suoraan leivän päällä tai käytä sitä mausteena.

Hae lisää reseptejä

- ▶ Voit hakea lisää reseptejä internetistä skannaamalla seuraavan QR-koodin.



Toimintahäiriöiden korjaaminen

Vika	Syy ja vianhaku
Laite ei aloita käsittelyä.	<p>Kierrettävä valitsin on asetettu väärin.</p> <ul style="list-style-type: none"> ▶ Käännä kierrettävä valitsin ennen käsittelyn aloittamista asentoon O.
Elintarvikkeita ei käsitellä, vaikka perusliate toimii.	<p>Elintarvike on juuttunut ja tukkinut hyllyn.</p> <p>Huomautus: Käytä peruutustoimintoa vain lihamyllyn kanssa.</p> <ol style="list-style-type: none"> 1. Aseta kierrettävä valitsin asentoon O ja odota laitteen pysähtymistä. 2. Käännä kierrettävä valitsin asentoon ↻ muutamaksi sekunniksi käynnistääksesi peruutustoiminnon ja vapauttaaksesi juuttuneen elintarvikkeen. 3. Odota, kunnes laite pysähtyy. 4. Aseta kierrettävä valitsin asentoon min ja tarkista, että elintarvikkeet on taas käsitelty normaalisti. <p>Huomautus: Jos häiriötä ei voida korjata tällä tavalla, noudata alla olevia ohjeita.</p> <ol style="list-style-type: none"> 1. Aseta kierrettävä valitsin asentoon O ja odota laitteen pysähtymistä. 2. Irrota hylly ja poista se. 3. Poista kiinni juuttunut elintarvike ja tarkista, onko hyllyssä tai elintarvikkeessa luita, jänteitä tai muita kovia osia. <p>Syöttöruuvin kytkin on ylikuormittunut ja murtunut murtumiskohdasta.</p> <p>Huomautus: Murtumiskohdalla varustetut varaosat eivät kuulu takuun piiriin. Uuden kytkimen voit tilata huoltopalvelusta tilausnumerolla 10029225.</p> <ol style="list-style-type: none"> 1. Irrota ruuvi ja poista viallinen kytkin. → Kuva 48 2. Aseta uusi kytkin paikalleen ja kierrä kiinni. → Kuva 49
Laite kytkeytyy käsittelyn aikana pois päältä.	<p>Moottori on ylikuumentunut.</p> <ol style="list-style-type: none"> 1. Aseta kierrettävä valitsin asentoon O ja odota laitteen pysähtymistä. 2. Anna laitteen jäähtyä, jotta ylikuormitusuoja palautuu normaalitilaan.

Vika	Syy ja vianhaku
Sosepuristimesta ei tule mehua tai hedelmälihaa, vaikka peruslaite on käynnissä.	Suutin ja suodatin ovat tukkeutuneet. <ol style="list-style-type: none">1. Aseta kierrettävä valitsin asentoon O ja odota laitteen pysähtymistä.2. Älä käytä peruutustoimintoa, jotta laite ei vahingoitu.3. Irrota hylly ja poista se.4. Poista kiinni tarttuneet elintarvikkejäämät ja puhdista kaikki osat huolellisesti.5. Noudata kaikkia ohjeita ennen kuin käytät sosepuserrinta uudelleen. → "Sosepuserrin", Sivu 71

Käytöstä poistetun laitteen hävittäminen

1. Irrota verkkojohdon pistoke pistorasiasta.
2. Katkaise verkkojohto.
3. Hävitä laite ympäristöystävällisesti. Tarkempia tietoja kierrätysmahdollisuuksista saat kodinkoneliikkeistä sekä paikkakuntasi jätehuollosta vastaavilta viranomaisilta.



Tämän laitteen merkintä perustuu käytettyjä sähkö- ja elektroniikkalaitteita (waste electrical and electronic equipment - WEEE) koskevaan direktiiviin 2012/19/EU. Tämä direktiivi määrittää käytettyjen laitteiden palautus- ja kierrätys-säännökset koko EU:n alueella.

Huoltopalvelu

Lisätietoja käyttömaan takuuajasta ja takuuehdoista saat huoltopalvelustamme, jälleenmyyjältäsi tai verkkosivuiltamme. Huoltopalvelun yhteystiedot löytyvät oheisesta huoltopalveluluettelosta tai internet-sivuiltamme.

Seguridad

- Lea atentamente estas instrucciones.
- Conservar las instrucciones y la información del producto para un uso posterior o para futuros propietarios.
- No conecte el aparato en el caso de que haya sufrido daños durante el transporte.

Utilizar el aparato únicamente:

- para aplicaciones que no están descritas en estas instrucciones de uso.
- Para triturar alimentos crudos o cocidos, p ej., carne, pescado o verduras.
- bajo la supervisión de una persona.
- para cantidades y tiempos de funcionamiento habituales de uso doméstico.
- en el uso doméstico privado y en espacios cerrados del entorno doméstico a temperatura ambiente.
- hasta una altura de 2000 m sobre el nivel del mar.

El aparato debe desconectarse siempre de la red eléctrica después de cada uso, cuando se vaya a dejar sin vigilancia, antes del montaje, desmontaje, limpieza, en caso de avería y cuando usted se vaya a acercar a las piezas giratorias.

Este aparato los pueden manejar personas con facultades físicas, sensoriales o mentales disminuidas o bien con falta de experiencia y/o de conocimientos, si lo hacen bajo supervisión o han sido instruidas acerca del uso seguro del aparato y han comprendido los peligros resultantes de ello.

No deje que los niños jueguen con el aparato.

La limpieza y el cuidado del aparato a cargo del usuario no deberán ser efectuados por niños.

El aparato no deberá ser usado por niños. Mantenga a los niños alejados del aparato y del cable de conexión.

- ▶ No ponga nunca en funcionamiento un aparato dañado.
- ▶ No hacer funcionar nunca un aparato con una superficie agrietada o rota.
- ▶ No tirar nunca del cable de conexión a la red eléctrica para desenchufar el aparato. Desenchufar siempre el cable de conexión de red de la toma de corriente.

- ▶ Si el aparato o el cable de conexión de red están dañados, desenchufar inmediatamente el cable de conexión de red o desconectar el interruptor automático del cuadro eléctrico.
- ▶ Llame al Servicio de Asistencia Técnica. → *Página 82*
- ▶ Conectar y poner en funcionamiento el aparato solo de conformidad con los datos que figuran en la placa de características del mismo.
- ▶ No alimentar nunca el aparato a través de un dispositivo de conmutación externo, como por ejemplo, un reloj avisador o un mando a distancia.
- ▶ Solo el personal especializado puede realizar reparaciones e intervenciones en el aparato.
- ▶ Utilizar únicamente piezas de repuesto originales para la reparación del aparato.
- ▶ Si el cable de conexión de red de este aparato resulta dañado, debe sustituirlo el fabricante, el Servicio de Asistencia Técnica o una persona cualificada a fin de evitar posibles situaciones de peligro.
- ▶ No sumergir nunca en agua el aparato o el cable de conexión de red ni introducirlos en el lavavajillas.
- ▶ Utilizar el aparato solo en espacios interiores.
- ▶ No exponer el aparato a altas temperaturas y humedad.
- ▶ No utilizar limpiadores por chorro de vapor ni de alta presión para limpiar el aparato.
- ▶ Evitar siempre que el cable de conexión de red entre en contacto con piezas calientes del aparato o fuentes de calor.
- ▶ Evite siempre que el cable de conexión de red entre en contacto con esquinas o bordes afilados.
- ▶ No doble, aplaste ni modifique nunca el cable de conexión de red.
- ▶ No colocar nunca el aparato sobre o cerca de superficies calientes.
- ▶ Mantener las manos, el cabello, la ropa y otros utensilios alejados de las piezas giratorias.
- ▶ Montar y desmontar los accesorios solo cuando el accionamiento se haya detenido completamente y se haya extraído el enchufe del aparato de la toma de corriente.
- ▶ No introducir las manos en la boca de llenado.
- ▶ Usar siempre el empujador para introducir posteriormente los ingredientes.

- ▶ Piezas que presenten grietas u otros daños, o bien que no asienten correctamente, deben cambiarse por piezas de repuesto originales.
- ▶ No montar nunca los accesorios sobre la base motriz.
- ▶ Utilizar los accesorios solo completamente ensamblados.
- ▶ Mantener el material de embalaje fuera del alcance de los niños.
- ▶ No permita que los niños jueguen con el embalaje.
- ▶ Mantener las piezas pequeñas fuera del alcance de los niños.
- ▶ No permita que los niños jueguen con piezas pequeñas.
- ▶ Respetar las indicaciones de limpieza.
- ▶ Antes de cada uso, limpiar las superficies que entren en contacto con alimentos.

Evitar daños materiales

- ▶ No hacer funcionar el aparato más de 10 minutos sin interrupción. A continuación, apagar el aparato y dejar que se enfríe a temperatura ambiente.
- ▶ No poner nunca en marcha el aparato en vacío.
- ▶ No introducir objetos en la boca de llenado o la carcasa, p. ej. cuchara.
- ▶ Antes de utilizar el aparato, comprobar que no haya objetos extraños en la boca de llenado ni en la carcasa.

Familiarizándose con el aparato

Vista general

Al desembalar el aparato, comprobar que estén todas las piezas y que no presenten daños ocasionados durante el transporte.

→ Fig. 1

A	Base motriz
B	Picadora de carne
C	Accesorio para llenar embutido
D	Accesorio para kibbe
E	Cepillo de limpieza
F	Accesorio tamizador de frutas → "Accesorio tamizador de frutas", Página 78
1	Asideros para el transporte
2	Mando giratorio
3	Alojamiento y transmisión para accesorios

4	Tecla de desbloqueo
5	Tapa del compartimento de almacenamiento
6	Compartimento de almacenamiento para discos perforados
7	Recogida del cable
8	Bandeja de carga
9	Anillo roscado
10	Disco perforado, grueso
11	Cuchilla
12	Tornillo de alimentación con acoplamiento
13	Cuerpo
14	Disco perforado, mediano
15	Disco perforado, fino
16	Empujador con compartimento para guardar accesorios y tapa
17	Boquilla para llenar embutido
18	Aro de rodamiento para embutidora

Mando giratorio

Símbolo	Función
max	Procesar los ingredientes con la velocidad máxima.
min	Procesar los ingredientes con una velocidad baja.
○	Detener la elaboración.
↻	Desprender los alimentos adheridos con la función de marcha atrás.

Función de marcha atrás

La función de marcha atrás sirve para despegar alimentos que hayan podido quedarse adheridos mediante una breve marcha atrás del tornillo de alimentación.

→ "Solucionar pequeñas averías",
Página 80

Nota: Utilice la función de marcha atrás únicamente con la picadora de carne.

Sistemas de seguridad

Seguro contra sobrecarga

El seguro contra sobrecarga evita que el motor y otros componentes se dañen debido a una carga demasiado elevada.

→ "Solucionar pequeñas averías",
Página 80

Interruptor de protección térmica

Si el motor se sobrecarga o se calienta demasiado, el interruptor de protección térmica desconecta el aparato.

Punto de rotura prescrito

Si el tornillo de alimentación se bloquea o sobrecarga, el acoplamiento se rompe por el punto de rotura prescrito previsto.

Protección contra puesta en marcha fortuita

La protección contra puesta en marcha fortuita evita que el aparato inicie el procesamiento autónomamente después de una apagón.

Después de un apagón el aparato se conecta otra vez. El procesamiento se puede volver a iniciar una vez que el mando giratorio se coloque en posición O.

Manejo

Limpiar el aparato y las piezas antes de usarlo por primera vez

1. Limpiar todas las piezas que entren en contacto con los alimentos antes de usar el aparato por primera vez.
2. Tener preparadas las piezas limpias y secas para su utilización.

Preparativos de la base motriz

→ Fig. 2 - 3

Montar la picadora de carne

→ Fig. 4 - 7

Colocar el accesorio

→ Fig. 8 - 11

Velocidades recomendadas

Ajustes	Utilización
min/max	Picadora de carne (discos perforados 3 mm, 4,5 mm, 8 mm)
max	Accesorio para llenar embutido
max	Accesorio para kibbe

Discos perforados



Disco perforado fino (3 mm)



Disco perforado medio (4,5 mm)



Disco perforado grueso (8 mm)

Nota: El disco perforado grueso es adecuado para procesar huesos de pollo.

Procesar los alimentos

→ Fig. 12 - 18

Otras aplicaciones

Combine accesorios con piezas de la picadora de carne para obtener otras aplicaciones.

Nota: Monte el accesorio para la aplicación que desee. Utilice el accesorio preparado como se describe para la picadora de carne.

→ "Colocar el accesorio", Página 78

→ "Procesar los alimentos", Página 78

Montar el accesorio para llenar embutido

El accesorio para llenar embutido es adecuado para embutir piel artificial de salchicha y tripas naturales con masa de salchicha, así como para formar rollitos como, p. ej., cevapcici.

→ Fig. 19 - 22

Armar el accesorio para kebbe

El accesorio para kibbe es adecuado para elaborar empanadas o albóndigas rellenas de carne.

→ Fig. 23 - 25

Accesorio tamizador de frutas

El accesorio tamizador de frutas es ideal para exprimir alimentos como tomates, uvas sin pepitas, sandías y manzanas.

Nota: El accesorio tamizador de frutas no es apropiado para exprimir alimentos muy duros, como zanahorias o remolachas.

Vista general

→ Fig. **26**

- 1 Anillo roscado para accesorio tamizador de frutas
- 2 Boquilla regulable para pulpa
- 3 Portafiltros con junta anular
- 4 Eje de alimentación con junta anular
- 5 Carcasa para accesorio tamizador de frutas
- 6 Embudo
- 7 Elemento filtrante de malla fina
- 8 Elemento filtrante de malla gruesa

Boquilla regulable

Con la boquilla regulable, puede ajustar la consistencia de la pulpa.

Girar en sentido contrario a las agujas del reloj	Pulpa más húmeda y menor cantidad de zumo
Girar en el sentido de las agujas del reloj	Pulpa más seca y más cantidad de zumo

Nota: Si la boquilla regulable está demasiado apretada, la pulpa muy dura o seca puede obstruirla. Desenroscar más la boquilla regulable o retirarla del todo.

Montar el accesorio tamizador de frutas

Nota: Antes de montarlo, revisar el estado y el ajuste correcto de las juntas anulares del eje de alimentación y del portafiltros. No usarlo nunca sin juntas anulares o con juntas anulares dañadas.

→ Fig. **27** - **32**

Colocar el accesorio tamizador de frutas

→ Fig. **33** - **35**

Usar el accesorio tamizador de frutas

Notas

- Durante el procesamiento, preste atención a que el elemento filtrante y la boquilla regulable no se obstruyan, dado que esto puede causar que el líquido se filtre hacia la transmisión y el interior del

aparato. Si el accesorio tamizador de frutas está obstruido, apague el aparato inmediatamente.

→ "Solucionar pequeñas averías",
Página 80

- Las pepitas de algunas frutas son de un tamaño similar al de las aberturas del elemento filtrante de malla fina o gruesa y pueden obstruir el filtro. Ajustar la boquilla reguladora en una posición adecuada para pulpa más húmeda antes de iniciar el procesamiento. Así las pepitas se expulsan junto con la pulpa a través de la boquilla.
- Cortar las frutas grandes para que entren en la boca de llenado. Retirar las cáscaras duras, los tallos, las pepitas y los huesos.
- No procesar frutas congeladas.
- No ejercer demasiada presión con el empujador.

→ Fig. **36** - **41**

Desmontar el accesorio tamizador de frutas

→ Fig. **42** - **44**

Vista general de la limpieza

Limpiar todas las piezas directamente después de utilizarlas para evitar que los restos se sequen en la superficie.

- ▶ No utilizar productos de limpieza que contengan alcohol.
- ▶ No utilizar objetos afilados, en punta o metálicos.
- ▶ No utilizar paños ni productos de limpieza abrasivos.

Nota: No lavar nunca las siguientes piezas en el lavavajillas: cuerpo, anillo roscado y tornillo de alimentación. Si estas piezas se lavan con detergente y agua con una temperatura superior a 40 °C, puede cambiar el brillo de la superficie de las piezas. Esto no afecta al funcionamiento de las piezas.

Limpiar todas las piezas como se indica en la tabla.

→ Fig. **45**

Guardar las piezas individuales

1. Después de la limpieza, guardar los accesorios secos de la picadora de carne

es Indicaciones de procesamiento y ejemplos de uso

en el compartimento de almacenamiento del empujador.

→ Fig. 46

2. Para guardar los discos perforados, quitar la tapa del compartimento de almacenamiento en la parte superior de la base motriz. Colocar los discos perforados en la sujeción prevista y volver a cerrar la tapa.

→ Fig. 47

Indicaciones de procesamiento y ejemplos de uso

Indicaciones de procesamiento

Picadora de carne

- Todos los discos perforados son adecuados para procesar carne cruda.
- Cortar la carne y los alimentos de gran tamaño en trozos grandes para que entren en la boca de llenado.

Accesorio para llenar embutido

- Con el accesorio para llenar embutido solo pueden procesarse alimentos finamente picados.
- Reblandecer la tripa natural durante aprox. 10 minutos en agua templada antes de embutir la carne en ella.
- No introducir demasiada carne en la tripa, ya que si no se abriría al cocerla o freírla.

Receta de ejemplo

Aquí encontrará una receta de ejemplo especialmente desarrollada para su aparato.

Cacahuets triturados

Ingredientes

- 1500-2000 g de cacahuets crudos frescos

Preparación

- Preparar la picadora de carne y colocar el disco perforado fino.

- Poner los cacahuets en la bandeja de carga.
- Colocar el mando giratorio en la posición max.
- Mientras se procesan, introducir uniformemente los cacahuets en la boca de llenado y empujar con el empujador.
- Procesar todos los cacahuets en 2 minutos.

Nota: El tiempo de funcionamiento continuo recomendado es de 2 minutos.

Consejo: Usar los cacahuets molidos para sazonar ensaladas, salsas y otros platos, o para preparar mantequilla de cacahuete crujiente.

Mantequilla de cacahuete crujiente

Preparación

- Pasar los cacahuets previamente molidos dos veces más por el disco de agujeros finos.
- Añadir 10 ml de aceite de cacahuete o aceite vegetal por cada 100 g de cacahuets.
- Mezclar la masa con una varilla batidora hasta que quede cremosa.
- Untar la mantequilla de cacahuete terminada directamente sobre el pan o usarla como condimento.

Consultar más recetas

- ▶ Para consultar más recetas en la web, escanear el siguiente código QR.



Solucionar pequeñas averías

Avería

El aparato no inicia el procesamiento de los alimentos.

Causa y resolución de problemas

El mando giratorio está mal ajustado.

- ▶ Antes de procesar, colocar el mando giratorio en la posición O.

Avería**Causa y resolución de problemas**

Los alimentos no son procesados aunque la base motriz está en marcha.

Los alimentos se han adherido y han obstruido el accesorio.

Nota: Utilizar la función de marcha atrás únicamente con la picadora de carne.

1. Ponga el mando giratorio en O y espere hasta que se detenga el aparato.
2. Ponga el mando giratorio durante unos segundos en \curvearrowright para iniciar la función de marcha atrás y desprender los alimentos adheridos.
3. Espere hasta que se detenga el aparato.
4. Ponga el mando giratorio en min y compruebe si los alimentos vuelven a procesarse normalmente.

Nota: Si no puede subsanarse la avería, deben tenerse en cuenta los siguientes pasos.

1. Ponga el mando giratorio en O y espere hasta que se detenga el aparato.
2. Retirar el accesorio y desarmarlo.
3. Retirar los alimentos adheridos y compruebe si hay huesos, tendones u otras partes duras en el accesorio o los alimentos.

El acoplamiento del tornillo de alimentación se ha sobrecargado y se ha partido por el punto de rotura prescrito.

Nota: Los repuestos con punto de rotura prescrito no entran dentro de nuestras obligaciones de garantía. Puede solicitar-se un nuevo acoplamiento al Servicio de Asistencia Técnica con el n.º de pedido 10029225.

1. Aflojar el tornillo y retirar el acoplamiento defectuosos.
→ Fig. 48
2. Colocar y enroscar el nuevo acoplamiento.
→ Fig. 49

El aparato se desconecta durante el procesamiento.

El motor se ha sobrecalentado.

1. Ponga el mando giratorio en O y espere hasta que se detenga el aparato.
2. Dejar enfriar el aparato para que se desactive el seguro contra sobrecarga.

No sale zumo ni pulpa del accesorio tamizador de frutas, a pesar de que la base motriz está en marcha.

La boquilla reguladora y el filtro están obstruidos.

1. Ponga el mando giratorio en O y espere hasta que se detenga el aparato.
2. No utilizar la función de marcha atrás para evitar daños en el aparato.
3. Retirar el accesorio y desarmarlo.
4. Retirar todos los alimentos incrustados y limpiar bien todas las piezas.
5. Seguir todas las instrucciones antes de volver a usar el accesorio tamizador de frutas.

→ "Accesorio tamizador de frutas", Página 78

Eliminación del aparato usado

2. Cortar el cable de conexión de red.

1. Desenchufar el cable de conexión de red de la toma de corriente.

3. Desechar el aparato de forma respetuosa con el medio ambiente.

Puede obtener información sobre las vías y posibilidades actuales de desecho de materiales de su distribuidor o ayuntamiento local.



Este aparato está marcado con el símbolo de cumplimiento con la Directiva Europea 2012/19/UE relativa a los aparatos eléctricos y electrónicos usados (Residuos de aparatos eléctricos y electrónicos RAEE).

La directiva proporciona el marco general válido en todo el ámbito de la Unión Europea para la retirada y la reutilización de los residuos de los aparatos eléctricos y electrónicos.

Servicio de Asistencia Técnica

Para obtener información detallada sobre el periodo de validez de la garantía y las condiciones de garantía en su país, póngase en contacto con nuestro Servicio de Asistencia Técnica o con su distribuidor, o bien consulte nuestra página web.

Los datos de contacto del Servicio de Asistencia Técnica se encuentran en el directorio adjunto o en nuestra página web.

Segurança

- Leia atentamente este manual.
- Guarde estas instruções e as informações sobre o produto para posterior utilização ou para entregar a futuros proprietários.
- Se detetar danos de transporte, não ligue o aparelho.

Utilize o aparelho apenas:

- para utilizações que estejam descritas neste manual.
- para triturar alimentos crus ou cozinhados, p. ex. carne, peixe e legumes.
- sob supervisão.
- para as quantidades e frequências normais num lar.
- para uso doméstico e em espaços fechados domésticos à temperatura ambiente.
- a uma altitude até 2000 m acima do nível do mar.

Desligar sempre o aparelho da corrente após cada utilização, sempre que fique sem vigilância, antes de se montar, desmontar, limpar, em caso de anomalia e se se aproximar de peças em rotação.

Este aparelho pode ser utilizado por pessoas com capacidades físicas, sensoriais ou mentais limitadas ou com falta de experiência e/ou conhecimentos, desde que supervisionadas ou informadas sobre como trabalhar com o aparelho de forma segura e instruídas sobre os perigos inerentes.

As crianças não podem brincar com o aparelho.

A limpeza e a manutenção pelo utilizador não podem ser realizadas por crianças.

O aparelho não pode ser utilizado por crianças. Manter as crianças afastadas do aparelho e da ficha de ligação.

- ▶ Nunca operar um aparelho danificado.
- ▶ Nunca operar um aparelho com a superfície fissurada ou quebrada.
- ▶ Para desligar o aparelho da fonte de alimentação nunca puxar pelo cabo elétrico. Remover o cabo elétrico sempre pela ficha.
- ▶ Se o aparelho ou o cabo elétrico estiver avariado, puxe o cabo ou a ficha da tomada ou desligue o fusível no quadro elétrico.
- ▶ Contactar a Assistência Técnica. → *Página 90*
- ▶ Ligar e operar o aparelho unicamente de acordo com as indicações na placa de características.

- ▶ Nunca alimentar o aparelho através de um comutador externo, p. ex., temporizador ou telecomando.
- ▶ As reparações no aparelho apenas podem ser realizadas por técnicos qualificados.
- ▶ Para a reparação do aparelho só podem ser utilizadas peças sobresselentes originais.
- ▶ Se o cabo de alimentação deste aparelho sofrer algum dano, deverá ser substituído pelo fabricante ou pela sua Assistência Técnica, ou por um técnico devidamente qualificado para o efeito, para se evitarem situações de perigo.
- ▶ Nunca mergulhar o aparelho ou o cabo elétrico em água e nunca o lavar na máquina de lavar loiça.
- ▶ Utilize o aparelho apenas em espaços fechados.
- ▶ Nunca exponha o aparelho a calor intenso e humidade.
- ▶ Não utilizar aparelhos de limpeza a vapor ou de alta pressão para limpar o aparelho.
- ▶ Não permitir, em caso algum, que o cabo elétrico entre em contacto com componentes do aparelho quentes ou com fontes de calor.
- ▶ Não permitir, em caso algum, que o cabo elétrico entre em contacto com pontas afiadas ou arestas vivas.
- ▶ Não permitir, em caso algum, que o cabo elétrico seja dobrado, esmagado ou modificado.
- ▶ Nunca colocar o aparelho sobre ou nas proximidades de superfícies quentes.
- ▶ Mantenha as mãos, os cabelos, o vestuário e outros utensílios afastados das peças em rotação.
- ▶ Coloque e retire os acessórios apenas com o acionamento imobilizado e o aparelho desligado da tomada.
- ▶ Não tocar no canal de enchimento.
- ▶ Utilizar apenas o calcador para adicionar ingredientes.
- ▶ Peças que apresentem fissuras ou outros danos, ou que não estejam colocadas corretamente, têm de ser substituídas por peças sobresselentes originais.
- ▶ Nunca monte os acessórios no aparelho base.
- ▶ Utilize os acessórios apenas em estado totalmente montado.
- ▶ Manter o material de embalagem fora do alcance das crianças.
- ▶ Não permitir que as crianças brinquem com o material de embalagem.
- ▶ Manter as peças pequenas fora do alcance das crianças.

- ▶ Não permitir que as crianças brinquem com peças pequenas.
- ▶ Ter em atenção as indicações de limpeza.
- ▶ Limpar as superfícies que entram em contacto com os alimentos antes de cada utilização.

Evitar danos materiais

- ▶ Nunca utilize ininterruptamente o aparelho durante mais do que 10 minutos. Em seguida, o aparelho deve ser desligado e arrefecer até atingir a temperatura ambiente.
- ▶ Nunca utilize o aparelho em vazio.
- ▶ Não introduzir objetos no canal de enchimento ou na caixa, p. ex. colher de cozinha.
- ▶ Antes da utilização, verificar o canal de enchimento e a caixa quanto a corpos estranhos.

Familiarização

Vista geral

Depois de desembalar o aparelho, há que verificar todas as peças quanto a danos de transporte e se o material fornecido está completo.

→ Fig. 1

A	Aparelho base
B	Acessório para picador de carne
C	Acessório para enchidos
D	Acessório para bolinhos de carne
E	Escova de limpeza
F	Adaptador para espremedor de fruta → "Adaptador para espremedor de fruta", <i>Página 86</i>
1	Pegas para o transporte
2	Seletor rotativo
3	Alojamento e acionamento para acessórios
4	Botão de desbloqueio
5	Tampa do compartimento de arrumação
6	Compartimento de arrumação para discos perfurados
7	Arrumação do cabo
8	Recipiente de enchimento
9	Anel roscado

10	Disco com furos, grosso
11	Lâmina
12	Parafuso sem-fim de transporte com acoplamento
13	Caixa com câmaras de metal
14	Disco com furos, médio
15	Disco com furos, fino
16	Calcador com compartimento de arrumação e tampa
17	Bocal para enchidos
18	Anel de rolamento para acessório para enchidos

Seletor rotativo

Símbolo	Função
max	Processar os ingredientes com a velocidade máxima.
min	Processar os ingredientes com uma velocidade mais baixa.
○	Parar o processamento.
↻	Soltar alimentos presos com a função de inversão.

Função de inversão

A função de inversão permite soltar alimentos presos no aparelho, pondo o parafuso sem-fim de transporte a funcionar brevemente para trás.

→ "Eliminar falhas", *Página 88*

Nota: Use a função de inversão exclusivamente com o acessório para picador de carne.

Sistemas de segurança

Proteção contra sobrecarga

A proteção contra sobrecarga impede que o motor e outros componentes fiquem danificados devido a uma carga demasiado elevada.

→ "Eliminar falhas", *Página 88*

Interruptor de proteção térmica

Se o motor é sobrecarregado ou aquece demasiado, o interruptor de proteção térmica desliga o aparelho.

Ponto teórico de rutura

Se o parafuso sem-fim de transporte bloquear ou ficar sobrecarregado, o acoplamento parte no ponto teórico de rutura previsto para o efeito.

Proteção contra ligação indevida

A proteção contra ligação indevida impede que o seu aparelho inicie autonomamente o processamento após uma falha de energia.

O aparelho está ligado novamente após uma falha de energia. O processamento só pode ser reiniciado depois de o seletor rotativo ser colocado em O.

Operação

Limpar o aparelho e as peças antes da primeira utilização

1. Limpe todas as peças que entrem em contacto com alimentos antes da primeira utilização.
2. Prepare as peças limpas e secas para a utilização.

Preparar o aparelho base

→ Fig. 2 - 3

Montar o acessório para picador de carne

→ Fig. 4 - 7

Colocar o acessório

→ Fig. 8 - 11

Velocidades recomendadas

Regulação	Utilização
min/max	Acessório para picador de carne (discos perfurados 3 mm, 4,5 mm, 8 mm)
max	Acessório para enchidos
max	Acessório para bolinhos de carne

Discos perfurados



Disco perfurado, fino (3 mm)



Disco perfurado, médio (4,5 mm)



Disco perfurado, grosso (8 mm)

Nota: O disco perfurado grosso é indicado para o processamento de ossos de galinha.

Processar os alimentos

→ Fig. 12 - 18

Outras aplicações

Combine acessórios com peças do acessório para picador de carne para permitir mais aplicações.

Nota: Monte o acessório para a respetiva aplicação desejada. Use o acessório preparado da forma descrita para o acessório para picador de carne.

→ "Colocar o acessório", Página 86

→ "Processar os alimentos", Página 86

Montar o acessório para enchidos

O acessório para enchidos é adequado para encher tripa artificial e natural com carne de enchido e para moldar rolinhos, p. ex., para Cevapcici.

→ Fig. 19 - 22

Monte o acessório para bolinhos de carne

O acessório para bolinhos de carne é adequado para moldar rissóis de massa e de carne.

→ Fig. 23 - 25

Adaptador para espremedor de fruta

O adaptador para espremedor de fruta é adequado para espremer alimentos, p. ex. tomates, uvas sem grainha, melancias e maçãs.

Nota: O adaptador para espremedor de fruta não é adequado para espremer alimentos muito duros, p. ex. cenouras ou beterraba.

Vista geral

→ Fig. 26

- 1 Anel roscado para adaptador para espremedor de fruta
- 2 Bocal de ajuste para a polpa
- 3 Suporte do filtro com anel de vedação

-
- 4** Parafuso sem-fim de transporte com anel de vedação

 - 5** Caixa para adaptador para espremedor de fruta

 - 6** Funil

 - 7** Elemento de filtro fino

 - 8** Elemento de filtro grosso

Bocal de ajuste

Com o bocal de ajuste determina a consistência da polpa.

Rodar no sentido contrário ao dos ponteiros do relógio	Polpa mais húmida e menos sumo
--	--------------------------------

Rodar no sentido dos ponteiros do relógio	Polpa mais seca e mais sumo
---	-----------------------------

Nota: Se o bocal de ajuste for rodado demais, a polpa muito firme ou seca pode entupir o bocal de ajuste. Desenroscar ainda mais o bocal de ajuste ou remover por completo.

Montar o adaptador para espremedor de fruta

Nota: Antes da montagem, verificar o estado e o assento correto dos anéis de vedação do parafuso sem-fim de transporte e do suporte do filtro. Nunca usar sem anéis de vedação e nunca com anéis de vedação danificados.

→ Fig. **27** - **32**

Colocar o adaptador para espremedor de fruta

→ Fig. **33** - **35**

Usar o adaptador para espremedor de fruta

Notas

- Durante o processamento, certificar-se de que o elemento de filtro e o bocal de ajuste não fiquem entupidos, caso contrário, o líquido pode ser pressionado para dentro do acionamento e para o interior do aparelho. Se o adaptador para espremedor de fruta estiver entupido, desligar imediatamente o aparelho.
→ "Eliminar falhas", *Página 88*
- Os caroços de alguns frutos têm tamanho semelhante às aberturas do elemen-

to de filtro fino ou grosso e podem entupir o elemento de filtro. Ajuste o bocal de ajuste antes do processamento para um ajuste para polpa mais húmida. Os caroços são então extraídos do bico junto com a polpa.

- Cortar frutos grandes em pedaços, para que passem pelo canal de enchimento. Remover cascas duras, caules, caroços e pedras.
- Não preparar frutos congelados.
- Não exercer muita pressão com o calçador.

→ Fig. **36** - **41**

Desmontar o adaptador para espremedor de fruta

→ Fig. **42** - **44**

Vista geral da limpeza

Limpar imediatamente todas as peças após a utilização, para que os resíduos não sequem.

- ▶ Não utilizar detergentes que contenham álcool ou álcool etílico.
- ▶ Não utilizar objetos cortantes, pontiagudos ou metálicos.
- ▶ Não utilizar panos ou detergentes abrasivos.

Nota: Nunca limpar as seguintes peças na máquina de lavar loiça: caixa com câmaras de metal, anel roscado e parafuso sem-fim de transporte. Limpar estas peças com detergentes e água mais quente do que 40 °C, pode causar alterações no brilho da superfície das peças. A função das peças não fica limitada por isso.

Limpe cada uma das peças, como indicado na tabela.

→ Fig. **45**

Guardar peças individuais

1. Após a limpeza, guarde os acessórios secos do acessório para picador de carne no compartimento de arrumação do calçador.
→ Fig. **46**
2. Para armazenar os discos perfurados, remova a tampa do compartimento de arrumação na parte de cima do aparelho base. Coloque os discos perfurados

pt Indicações de utilização e exemplos de aplicação

no suportes previstos e volte a fechar a tampa.

→ Fig. 47

Indicações de utilização e exemplos de aplicação

Indicações de utilização

Acessório para picador de carne

- Todos os discos perfurados são adequados para o processamento de carne crua.
- Corte carne e alimentos grandes em pedaços, para que passem pelo canal de enchimento.

Acessório para enchidos

- Processe apenas alimentos triturados com o acessório para enchidos.
- Demolhe a tripa natural em água morna durante 10 minutos antes de a utilizar.
- Não encha demasiado a tripa do enchido, pois, caso contrário, os enchidos podem reventar ao serem cozidos ou fritos.

Dica de receita

Aqui encontra uma dica de receita que foi desenvolvida especialmente para o seu aparelho.

Amendoins moídos

Ingredientes

- 1500-2000 g de amendoins frescos, crus

Preparação

- Prepare e coloque o acessório para picador de carne com o disco perfurado fino.

- Coloque os amendoins no recipiente de enchimento.
- Coloque o seletor rotativo em **max**.
- Durante o processamento, despeje os amendoins uniformemente no canal de enchimento e pressione com o calcador.
- Processe toda a quantidade em 2 minutos.

Nota: O tempo de funcionamento contínuo recomendado é de 2 minutos.

Dica: Tempera saladas, molhos ou outros pratos com os amendoins triturados ou prepare manteiga de amendoim crocante.

Manteiga de amendoim crocante

Preparação

- Passar ainda duas vezes os amendoins já triturados pelo disco perfurado fino.
- Por cada 100 g de amendoins adicionar 10 ml de óleo de amendoim ou óleo vegetal.
- Bata a massa com um batedor de claras, até que fique cremosa.
- Barrar a manteiga de amendoim pronta diretamente no pão ou utilizar como condimento.

Aceder a outras receitas

- ▶ Para aceder a outras receitas online, faça a leitura do seguinte código QR.



Eliminar falhas

Avaria

O aparelho não inicia o processamento.

Causa e resolução de problemas

O seletor rotativo está regulado incorretamente.

- ▶ Coloque o seletor rotativo em **O** antes de iniciar o processamento.

Avaria

Os alimentos não são processados, apesar de o aparelho estar a funcionar.

Causa e resolução de problemas

Alimentos estão presos e entupiram o acessório.

Nota: Usar a função de inversão apenas com o acessório para picador de carne.

1. Coloque o seletor rotativo em **O** e espere que o aparelho pare.
2. Coloque o seletor rotativo durante alguns segundos em **↻**, para iniciar a função de inversão e soltar alimentos presos.
3. Aguarde a paragem do aparelho.
4. Coloque o seletor rotativo em **min** e verifique se os alimentos são novamente processados de forma normal.

Nota: Se não for possível eliminar a falha, observe os seguintes passos.

1. Coloque o seletor rotativo em **O** e espere que o aparelho pare.
2. Retire o acessório e desmonte o acessório.
3. Retire os alimentos presos e verifique, se existem ossos, tendões ou outros componentes duros no acessório ou na comida.

O acoplamento do parafuso sem-fim de transporte fim foi sobrecarregado e está partido no ponto teórico de rutura.

Nota: Peças de substituição com ponto teórico de rutura não fazem parte das nossas obrigações de garantia. Um novo acoplamento pode ser adquirido nos nossos Serviços Técnicos com o número de encomenda 10029225.

1. Solte o parafuso e remova o acoplamento com defeito.
→ Fig. 48
2. Coloque e enrosque bem o acoplamento novo.
→ Fig. 49

O aparelho desliga-se durante o processamento.

O motor está demasiado quente.

1. Coloque o seletor rotativo em **O** e espere que o aparelho pare.
2. Deixe o aparelho arrefecer para desativar a proteção contra sobrecarga.

Do adaptador para espremador de fruta não sai sumo ou polpa apesar de o aparelho base estar a funcionar.

O bocal de ajuste e o inserto do filtro estão obstruídos.

1. Coloque o seletor rotativo em **O** e espere que o aparelho pare.
2. Não utilize a função de inversão para evitar danos no aparelho.
3. Retire o acessório e desmonte o acessório.
4. Retire os alimentos incrustados e limpe muito bem todas as peças.
5. Observe todas as indicações antes de utilizar novamente o adaptador para espremador de fruta.
→ "Adaptador para espremador de fruta", Página 86

Eliminar o aparelho usado

1. Desligar a ficha de rede do cabo elétrico.
2. Cortar o cabo elétrico.

3. Elimine o aparelho de forma ecológica. Para obter mais informações sobre os procedimentos atuais de eliminação,

contacte o seu Agente Especializado ou os Serviços Municipais da sua zona.



Este aparelho está marcado em conformidade com a Directiva 2012/19/UE relativa aos resíduos de equipamentos eléctricos e electrónicos (waste electrical and electronic equipment - WEEE). A directiva estabelece o quadro para a criação de um sistema de recolha e valorização dos equipamentos usados válido em todos os Estados Membros da União Europeia.

Assistência Técnica

Pode obter informações detalhadas sobre o período e as condições de garantia no seu país junto da nossa Assistência Técnica, do comerciante ou na nossa página web.

Os dados de contacto da Assistência Técnica encontram-se no registo de pontos de Assistência Técnica em anexo ou na nossa página web.

Ασφάλεια

- Διαβάστε προσεκτικά αυτές τις οδηγίες.
- Φυλάξτε τις οδηγίες καθώς και τις πληροφορίες προϊόντος για μετέπειτα χρήση ή για τον επόμενο κάτοχο της συσκευής.
- Μη συνδέετε τη συσκευή σε περίπτωση ζημιάς κατά τη μεταφορά.

Χρησιμοποιείτε τη συσκευή μόνο:

- για εφαρμογές, που περιγράφονται σε αυτές τις οδηγίες.
- Για τον τεμαχισμό ωμών ή βρασμένων τροφίμων, π.χ. κρέας, ψάρι και λαχανικά.
- κάτω από επιτήρηση.
- Για ποσότητες και χρόνους επεξεργασίας, συνήθεις για το νοικοκυριό.
- στα ιδιωτικά νοικοκυριά και σε κλειστούς χώρους του οικιακού περιβάλλοντος σε θερμοκρασία δωματίου.
- μέχρι ένα ύψος από 2000 m πάνω από την επιφάνεια της θάλασσας.

Η συσκευή μετά από κάθε χρήση, σε περίπτωση μη επιτήρησης, πριν από τη συναρμολόγηση, την αποσυναρμολόγηση ή τον καθαρισμό, σε περίπτωση σφάλματος και όταν πλησιάζετε σε κινούμενα μέρη πρέπει να αποσυνδέεται πάντοτε από το δίκτυο του ρεύματος.

Αυτή η συσκευή μπορεί να χρησιμοποιηθεί από άτομα με περιορισμένες φυσικές, αισθητήριες ή πνευματικές ικανότητες ή με ανεπαρκή εμπειρία και/ή ανεπαρκείς γνώσεις, όταν επιτηρούνται ή έχουν ενημερωθεί σχετικά με την ασφαλή χρήση της συσκευής και έχουν κατανοήσει τους πιθανούς από τη χρήση της συσκευής κινδύνους.

Τα παιδιά δεν επιτρέπεται να παίζουν με τη συσκευή.

Ο καθαρισμός και η συντήρηση από το χρήστη δεν επιτρέπεται να εκτελείται από παιδιά.

Η συσκευή δεν επιτρέπεται να χρησιμοποιείται από παιδιά. Κρατάτε τα παιδιά μακριά από τη συσκευή και το καλώδιο σύνδεσης.

- ▶ Μη λειτουργείτε ποτέ μια συσκευή που έχει υποστεί ζημιά.
- ▶ Μη λειτουργείτε ποτέ μια συσκευή με ραγισμένη ή σπασμένη επιφάνεια.
- ▶ Μην τραβάτε ποτέ το καλώδιο σύνδεσης, για να αποσυνδέσετε τη συσκευή από το δίκτυο του ρεύματος. Τραβάτε πάντοτε το φις του καλωδίου σύνδεσης.

- ▶ Όταν η συσκευή ή το καλώδιο σύνδεσης έχει ζημιιά, τραβήξτε αμέσως το φισ του καλωδίου σύνδεσης ή κατεβάστε την ασφάλεια στο κιβώτιο των ασφαλειών.
- ▶ Καλέστε την υπηρεσία εξυπηρέτησης πελατών. → *Σελίδα 98*
- ▶ Συνδέστε και χρησιμοποιείτε τη συσκευή μόνο σύμφωνα με τα στοιχεία που αναφέρονται στην πινακίδα τύπου.
- ▶ Μην τροφοδοτείτε τη συσκευή ποτέ μέσω μιας εξωτερικής διάταξης μεταγωγής, π.χ. χρονοδιακόπτης ή τηλεχειρισμός.
- ▶ Μόνο εκπαιδευμένο γι' αυτό, ειδικευμένο προσωπικό επιτρέπεται να πραγματοποιήσει επισκευές στη συσκευή.
- ▶ Μόνο γνήσια ανταλλακτικά επιτρέπεται να χρησιμοποιηθούν για την επισκευή της συσκευής.
- ▶ Εάν το καλώδιο σύνδεσης στο δίκτυο του ρεύματος αυτής της συσκευής υποστεί ζημιιά, πρέπει να αντικατασταθεί από τον κατασκευαστή ή την υπηρεσία εξυπηρέτησης πελατών του ή από ένα αντίστοιχα ειδικευμένο άτομο, για την αποφυγή επικινδύνων καταστάσεων.
- ▶ Η συσκευή και το καλώδιο σύνδεσης στο δίκτυο του ρεύματος δεν επιτρέπονται να βυθίζονται ποτέ μέσα σε νερό ούτε να πλένονται στο πλυντήριο πιάτων.
- ▶ Χρησιμοποιείτε τη συσκευή μόνο σε κλειστούς χώρους.
- ▶ Μην εκθέτετε τη συσκευή ποτέ σε μεγάλη ζέστη και υγρασία.
- ▶ Μη χρησιμοποιείτε συσκευές εκτόξευσης ατμού ή συσκευές καθαρισμού υψηλής πίεσης, για να καθαρίσετε τη συσκευή.
- ▶ Μη φέρνετε ποτέ το καλώδιο σύνδεσης σε επαφή με καυτά μέρη συσκευών ή πηγές θερμότητας.
- ▶ Μην αφήνετε ποτέ το καλώδιο σύνδεσης στο δίκτυο να έρθει σε επαφή με αιχμηρές μύτες ή κοφτερές ακμές.
- ▶ Μην τσακίζετε, μη συνθλίβετε ή μη μετατρέπετε ποτέ το καλώδιο σύνδεσης στο δίκτυο.
- ▶ Μην τοποθετείτε τη συσκευή ποτέ επάνω ή κοντά σε καυτές επιφάνειες.
- ▶ Κρατάτε τα χέρια, τα μαλλιά, τα ρούχα και άλλα αντικείμενα μακριά από τα περιστρεφόμενα μέρη.
- ▶ Τοποθετείτε και αφαιρείτε τα προσαρτήματα μόνο με ακινητοποιημένο τον μηχανισμό κίνησης και με αποσυνδεδεμένη τη συσκευή.
- ▶ Μην πιάνετε μέσα στο στόμιο πλήρωσης.
- ▶ Χρησιμοποιείτε μόνο το εξάρτημα ώθησης, για να ξανασπρώξετε υλικά.

- ▶ Αντικαταστήστε εξαρτήματα, τα οποία εμφανίζουν ρωγμές ή άλλες ζημιές ή δεν προσαρμόζονται σωστά, με γνήσια ανταλλακτικά.
- ▶ Μη συναρμολογείτε τα προσαρτήματα ποτέ στη βασική συσκευή.
- ▶ Χρησιμοποιείτε τα προσαρτήματα μόνο σε πλήρως συναρμολογημένη κατάσταση.
- ▶ Κρατάτε τα υλικά συσκευασίας μακριά από τα παιδιά.
- ▶ Μην αφήνετε τα παιδιά να παίζουν με τα υλικά συσκευασίας.
- ▶ Κρατάτε τα μικρά κομμάτια μακριά από τα παιδιά.
- ▶ Μην αφήνετε τα παιδιά να παίζουν με μικρά κομμάτια.
- ▶ Προσέχετε τις υποδείξεις καθαρισμού.
- ▶ Καθαρίζετε τις επιφάνειες, που έρχονται σε επαφή με τρόφιμα, πριν από κάθε χρήση.

Αποφυγή των υλικών ζημιών

- ▶ Μη λειτουργείτε ποτέ τη συσκευή για περισσότερο από 10 λεπτά χωρίς διακοπή. Μετά απενεργοποιήστε τη συσκευή και αφήστε την να κρυώσει στη θερμοκρασία περιβάλλοντος.
- ▶ Μη λειτουργείτε ποτέ τη συσκευή χωρίς τρόφιμα (κενή λειτουργία).
- ▶ Μη βάζετε κανένα αντικείμενο (π.χ. κουτάλα) μέσα στο στόμιο πλήρωσης ή στο περιβλήμα.
- ▶ Πριν τη χρήση ελέγξτε το στόμιο πλήρωσης και το περιβλήμα για τυχόν ξένα σώματα.

Γνωριμία

Επισκόπηση

Μετά το ξεπακετάρισμα ελέγξτε όλα τα μέρη για ενδεχόμενες ζημιές μεταφοράς καθώς και για την πληρότητα της παράδοσης.

→ *Εικ. 1*

A	Βασική συσκευή
B	Επίθεμα κρεατομηχανής
C	Εξάρτημα πλήρωσης λουκάνικου
D	Εξάρτημα κεμπέ
E	Βούρτσα καθαρισμού
F	Προσάρτημα αποχυμωτή φρούτων → "Προσάρτημα αποχυμωτή φρούτων", Σελίδα 95
1	Λαβές για τη μεταφορά

2	Περιστρεφόμενος διακόπτης
3	Τποδοχή και μηχανισμός κίνησης των προσαρτημάτων
4	Πλήκτρο απασφάλισης
5	Καπάκι για θήκη φύλαξης
6	Θήκη φύλαξης για διάτρητους δίσκους
7	Φύλαξη καλωδίου
8	Δοχείο πλήρωσης
9	Βιδωτός δακτύλιος
10	Διάτρητος δίσκος, χοντρός
11	Μαχαίρι
12	Ελικοειδές γρανάζι με ζεύξη
13	Μεταλλικό περιβλήμα θαλάμου
14	Διάτρητος δίσκος, μεσαίος
15	Διάτρητος δίσκος, λεπτός
16	Εξάρτημα ώθησης με θήκη φύλαξης και καπάκι
17	Ακροφύσιο πλήρωσης λουκάνικου
18	Δακτύλιος για γεμιστικό λουκάνικων

Περιστρεφόμενος διακόπτης

Σύμβολο	Λειτουργία
max	Επεξεργασία των υλικών με την υψηλότερη ταχύτητα.
min	Επεξεργασία των υλικών με χαμηλή ταχύτητα.
○	Τερματισμός της επεξεργασίας.

Σύμβολο Λειτουργία

☞ Απεμπλέξτε τα μαγκωμένα τρόφιμα με τη λειτουργία αντιστροφής.

Λειτουργία αντιστροφής

Η λειτουργία αντιστροφής χρησιμοποιείται για την απεμπλοκή ξανά των μαγκωμένων τροφίμων μέσω σύντομης κίνησης προς τα πίσω του ελικοειδούς γραναζιού.

→ "Αποκατάσταση βλαβών", Σελίδα 97

Σημείωση: Χρησιμοποιείτε τη λειτουργία αντιστροφής αποκλειστικά με το επίθεμα κρεατομηχανής.

Συστήματα ασφαλείας

Ασφάλεια υπερφόρτωσης

Η ασφάλεια υπερφόρτωσης εμποδίζει την πρόκληση ζημιών στον κινητήρα και στα άλλα εξαρτήματα λόγω ενός πολύ υψηλού φορτίου.

→ "Αποκατάσταση βλαβών", Σελίδα 97

Διακόπτης θερμικής προστασίας

Όταν το μοτέρ επιβαρυνθεί ή θερμανθεί πολύ, ο διακόπτης θερμικής προστασίας απενεργοποιεί τη συσκευή.

Σημείο προκαθορισμένης θραύσης

Όταν το ελικοειδές γρανάτζι μπλοκάρει ή υπερφορτωθεί, η ζεύξη σπάει στο προκαθορισμένο για αυτό σημείο θραύσης.

Ασφάλεια επανεργοποίησης

Η ασφάλεια επανεργοποίησης εμποδίζει τη συσκευή σας να ξεκινήσει από μόνη της την επεξεργασία, μετά από μια διακοπή ρεύματος.

Μετά από μια διακοπή ρεύματος η συσκευή ενεργοποιείται ξανά. Η επεξεργασία μπορεί να ξεκινήσει ξανά μόνο, αφού πρώτα ο περιστρεφόμενος διακόπτης έχει τεθεί στο 0.

Χειρισμός

Καθαρισμός της συσκευής και των εξαρτημάτων πριν την πρώτη χρήση

1. Καθαρίζετε προσεκτικά πριν την πρώτη χρήση, όλα τα εξαρτήματα, που έρχονται σε επαφή με τρόφιμα.
2. Προετοιμάστε τα καθαρισμένα και στεγνωμένα εξαρτήματα για τη χρήση.

Προετοιμασία της βασικής συσκευής

→ Εικ. 2 - 3

Συναρμολόγηση επιθέματος κρεατομηχανής

→ Εικ. 4 - 7

Τοποθέτηση προσαρτήματος

→ Εικ. 8 - 11

Συστάσεις ταχύτητας

Ρύθμιση Χρήση

min/max	Επίθεμα κρεατομηχανής (διάτρητοι δίσκοι 3 mm, 4,5 mm, 8 mm)
max	Εξάρτημα πλήρωσης λουκάνικου
max	Εξάρτημα κεμπέ

Διάτρητοι δίσκοι



Διάτρητος δίσκος, λεπτός (3 mm)



Διάτρητος δίσκος, μεσαίος (4,5 mm)



Διάτρητος δίσκος, χοντρός (8 mm)

Σημείωση: Ο χοντρός διάτρητος δίσκος είναι κατάλληλος για την επεξεργασία κοκάλων κοτόπουλου.

Επεξεργασία τροφίμων

→ Εικ. 12 - 18

Περαιτέρω εφαρμογές

Συνδυάστε τα εξαρτήματα με μέρη του επιθέματος κρεατομηχανής, για να επιτρέψετε περαιτέρω εφαρμογές.

Σημείωση: Συναρμολογήστε το προσάρτημα για την εκάστοτε επιθυμητή εφαρμογή. Χρησιμοποιήστε το προετοιμασμένο προσάρτημα, όπως περιγράφεται για το επίθεμα κρεατομηχανής.

→ "Τοποθέτηση προσαρτήματος",

Σελίδα 94

→ "Επεξεργασία τροφίμων", Σελίδα 94

Συναρμολόγηση εξαρτήματος πλήρωσης λουκάνικου

Το εξάρτημα πλήρωσης λουκάνικου είναι κατάλληλο για την πλήρωση τεχνητών και φυσικών εντέρων με κρέας και για σχηματισμό ρολών, π.χ. Β. για σουτζουκάκια (cevapci).

→ Εικ. 19 - 22

Συναρμολόγηση του επιθέματος κεμπέ

Το εξάρτημα κεμπέ είναι κατάλληλο για τη διαμόρφωση πιτών ζύμης και πιτών κιμά.

→ Εικ. **23** - **25**

Προσάρτημα αποχυμωτή φρούτων

Το προσάρτημα αποχυμωτή φρούτων είναι κατάλληλο για στύψιμο τροφίμων, π.χ. ντομάτες, σταφύλια χωρίς κουκούτσια, καρπούζια και μήλα.

Σημείωση: Το προσάρτημα αποχυμωτή φρούτων δεν είναι κατάλληλο για το στύψιμο πολύ σκληρών τροφίμων, π.χ. καρότα ή παντζάρια.

Επισκόπηση

→ Εικ. **26**

- 1 Βιδωτός δακτύλιος για το προσάρτημα αποχυμωτή φρούτων
- 2 Ακροφύσιο ρύθμισης για τη σάρκα των φρούτων
- 3 Στήριγμα φίλτρου με στεγανοποιητικό δακτύλιο
- 4 Ατέρμονας κοχλίας με στεγανοποιητικό δακτύλιο
- 5 Περιβλήμα για το προσάρτημα αποχυμωτή φρούτων
- 6 Χοάνη εξόδου
- 7 Ένθετο φίλτρου, λεπτό
- 8 Ένθετο φίλτρου, χοντρό

Ακροφύσιο ρύθμισης

Με το ακροφύσιο ρύθμισης καθορίζετε τη συνεκτικότητα του φρουτοπολτού.

Αριστερόστροφη περιστροφή	Πιο υγρός φρουτοπολτός και λιγότερος χυμός
Δεξιόστροφη περιστροφή	Πιο στεγός φρουτοπολτός και περισσότερος χυμός

Σημείωση: Όταν το ακροφύσιο ρύθμισης βιδωθεί πολύ, ο πολύ σφιχτός ή στεγνός φρουτοπολτός μπορεί να φράξει το ακροφύσιο ρύθμισης. Ξεβιδώστε περαιτέρω το ακροφύσιο ρύθμισης ή αφαιρέστε το εντελώς.

Συναρμολόγηση του προσαρτήματος αποχυμωτή φρούτων

Σημείωση: Πριν τη συναρμολόγηση, ελέγξτε την κατάσταση και τη σωστή έδραση των δακτυλίων στεγανοποίησης του ατέρμονα κοχλίας και του στηρίγματος του φίλτρου. Ποτέ μην κάνετε χρήση χωρίς δακτυλίου στεγανοποίησης και ποτέ με κατεστραμμένους δακτυλίου στεγανοποίησης.

→ Εικ. **27** - **32**

Τοποθέτηση του προσαρτήματος αποχυμωτή φρούτων

→ Εικ. **33** - **35**

Χρήση του προσαρτήματος αποχυμωτή φρούτων

Σημειώσεις

- Κατά τη διάρκεια της επεξεργασίας προσέξτε, ώστε το ένθετο φίλτρου και το ακροφύσιο ρύθμισης να μη φράζονται, διαφορετικά μπορεί να εισχωρήσει υγρό στον μηχανισμό κίνησης και στο εσωτερικό της συσκευής. Εάν το προσάρτημα του αποχυμωτή φρούτων είναι φραγμένο, απενεργοποιήστε αμέσως τη συσκευή. → "Αποκατάσταση βλαβών", Σελίδα 97
- Τα κουκούτσια ορισμένων φρούτων έχουν παρόμοιο μέγεθος με τα ανοίγματα του λεπτού ή του χοντρού ένθετου φίλτρου και μπορεί να φράξουν το ένθετο φίλτρου. Πριν από την επεξεργασία, ρυθμίστε το ακροφύσιο ρύθμισης σε μια ρύθμιση για πιο υγρό φρουτοπολτό. Στη συνέχεια τα κουκούτσια πιέζονται έξω από το ακροφύσιο μαζί με τον φρουτοπολτό.
- Τεμαχίστε τα μεγάλα φρούτα, για να χωρούν στο στόμιο πλήρωσης. Αφαιρέστε τις σκληρές φλούδες, τα κοτσάνια και τα κουκούτσια των φρούτων.
- Μην επεξεργάζεστε καθόλου κατεψυγμένα φρούτα.
- Μην εξασκείτε με το εξάρτημα ώθησης καμία μεγάλη πίεση.

→ Εικ. **36** - **41**

Αποσυναρμολόγηση του προσαρτήματος αποχυμωτή φρούτων

→ Εικ. **42** - **44**

Επισκόπηση καθαρισμού

Καθαρίζετε αμέσως μετά τη χρήση όλα τα εξαρτήματα, για να εμποδίσετε την ξήρανση τυχών υπολειμμάτων.

- ▶ Μην χρησιμοποιείτε καθαριστικά που περιέχουν αλκοόλη ή οινόπνευμα.
- ▶ Μη χρησιμοποιήσετε κανένα κοφτερό, αιχμηρό ή μεταλλικό αντικείμενο.
- ▶ Μη χρησιμοποιείτε σκληρά πανιά ή απορρυπαντικά.

Σημείωση: Μην καθαρίζετε ποτέ τα παρακάτω εξαρτήματα σε πλυντήριο πάτων: Μεταλλικό περίβλημα θαλάμου, βιδωτό δακτύλιο και ελικοειδές γρανάτζι. Εάν καθαρίσετε αυτά τα εξαρτήματα με καθαριστικό προϊόν και νερό, το οποίο έχει θερμοκρασία πάνω από 40 °C, μπορεί να αλλάξει η λάμψη της επιφάνειας των εξαρτημάτων. Αυτό δεν επηρεάζει τη λειτουργία των εξαρτημάτων.

Καθαρίστε τα ξεχωριστά μέρη, όπως αναφέρεται στον πίνακα.

→ *Εικ. 45*

Φύλαξη των ξεχωριστών εξαρτημάτων

1. Μετά τον καθαρισμό, αποθηκεύστε τα στεγνά εξαρτήματα του επιθέματος κρεατομηχανής στη θήκη φύλαξης του εξαρτήματος ώθησης.

→ *Εικ. 46*

2. Για τη φύλαξη των διάτρητων δίσκων αφαιρέστε το καπάκι της θήκης φύλαξης στην επάνω πλευρά της βασικής συσκευής. Τοποθετήστε τους διάτρητους δίσκους στις προβλεπόμενες υποδοχές και κλείστε ξανά το καπάκι.

→ *Εικ. 47*

Υποδείξεις επεξεργασίας και παραδείγματα εφαρμογών

Προσέξτε τις υποδείξεις επεξεργασίας

Επίθεμα κρεατομηχανής

- Όλοι οι διάτρητοι δίσκοι είναι κατάλληλοι για επεξεργασία ωμού κρέατος.
- Κόψτε το κρέας και τα μεγάλα τρόφιμα σε κομμάτια, για να χωρούν στο στόμιο πλήρωσης.

Εξάρτημα πλήρωσης λουκάνικου

- Επεξεργάζεστε μόνο ψιλοκομμένα τρόφιμα με το εξάρτημα πλήρωσης λουκάνικου.
- Πριν την επεξεργασία μουλιάστε το φυσικό έντερο για 10 λεπτά σε χλιαρό νερό.
- Μη γεμίζετε υπερβολικά το περίβλημα του λουκάνικου, επειδή διαφορετικά τα λουκάνικα μπορεί να "σκάσουν" κατά το βράσιμο ή το ψήσιμο.

Παράδειγμα συνταγής

Εδώ θα βρείτε ένα παράδειγμα συνταγής, το οποίο εξελίχθηκε ειδικά για τη συσκευή σας.

Αλεσμένα φιστίκια

Υλικά συνταγής

- 1.500-2.000 g φρέσκα, ωμά φιστίκια

Παρασκευή

- Προετοιμάστε και τοποθετήστε το επίθεμα κρεατομηχανής με τον λεπτό διάτρητο δίσκο.
- Βάλτε τα φιστίκια στο δοχείο πλήρωσης.
- Θέστε τον περιστρεφόμενο διακόπτη στο max.
- Κατά τη διάρκεια της επεξεργασίας εισάγετε ομοιόμορφα τα φιστίκια στο στόμιο πλήρωσης και πιέστε με το εξάρτημα ώθησης.
- Επεξεργασείτε τη συνολική ποσότητα εντός 2 λεπτών.

Σημείωση: Ο συνιστώμενος χρόνος συνεχούς λειτουργίας είναι 2 λεπτά.

Συμβουλή: Καρυκεύστε σαλάτες, σάλτσες και άλλα φαγητά με αλεσμένα φιστίκια ή παρασκευάστε με αυτά τραγανό φυστικοβούτυρο.

Τραγανό φυστικοβούτυρο

Παρασκευή

- Επεξεργαστείτε τα ήδη αλεσμένα φιστίκια άλλες δύο φορές με τον λεπτό διάτρητο δίσκο.
- Σε κάθε 100 g φιστίκια προσθέστε 10 ml φυστικέλαιο ή φυτικό λάδι.
- Ανακατέψτε το μείγμα με ένα χτυπητήρι μέχρι να γίνει μια κρέμα.
- Απολαύστε το έτοιμο φυστικοβούτυρο απευθείας πάνω στο ψωμί ή χρησιμοποιήστε το ως καρύκευμα.

Κλήση περαιτέρω συνταγών

- Για την online κλήση περαιτέρω συνταγών, σαρώστε τον ακόλουθο κωδικό QR.



Αποκατάσταση βλαβών

Βλάβη	Αιτίες και αντιμετώπιση προβλημάτων
<p>Η συσκευή δεν ξεκινά την επεξεργασία.</p>	<p>Ο περιστρεφόμενος διακόπτης είναι λάθος ρυθμισμένος.</p> <ul style="list-style-type: none"> ► Πριν την επεξεργασία, θέστε τον περιστρεφόμενο διακόπτη στο 0.
<p>Τα τρόφιμα δεν επεξεργάζονται, παρόλο που η συσκευή λειτουργεί κανονικά.</p>	<p>Τα τρόφιμα έχουν κολλήσει και έχει φράξει το προσάρτημα.</p> <p>Σημείωση: Χρησιμοποιείτε τη λειτουργία αντιστροφής μόνο με το επίθεμα κρεατομηχανής.</p> <ol style="list-style-type: none"> 1. Θέστε τον περιστρεφόμενο διακόπτη στο 0 και περιμένετε την ακινητοποίηση της συσκευής. 2. Θέστε τον περιστρεφόμενο διακόπτη για μερικά δευτερόλεπτα στο 2, για να ξεκινήσετε τη λειτουργία αντιστροφής και να απεμπλέξετε τα μαγκωμένα τρόφιμα. 3. Περιμένετε την ακινητοποίηση της συσκευής. 4. Θέστε τον περιστρεφόμενο διακόπτη στο min και ελέγξτε αν μπορεί να συνεχιστεί κανονικά η επεξεργασία των τροφίμων. <p>Σημείωση: Εάν δεν μπορεί να αντιμετωπιστεί η δυσλειτουργία με αυτόν τον τρόπο, ακολουθήστε τα παρακάτω βήματα.</p> <ol style="list-style-type: none"> 1. Θέστε τον περιστρεφόμενο διακόπτη στο 0 και περιμένετε την ακινητοποίηση της συσκευής. 2. Αφαιρέστε το προσάρτημα και αποσυναρμολογήστε το εξάρτημα. 3. Αφαιρέστε τα μαγκωμένα τρόφιμα και ελέγξτε αν υπάρχουν κόκκαλα, τένοντες ή άλλα σκληρά συστατικά στο προσάρτημα ή στα τρόφιμα.
<p>Η ζεύξη του ελικοειδούς γραναζιού υπερφορτώθηκε και έσπασε στο σημείο προκαθορισμένης θραύσης.</p>	<p>Η ζεύξη του ελικοειδούς γραναζιού υπερφορτώθηκε και έσπασε στο σημείο προκαθορισμένης θραύσης.</p> <p>Σημείωση: Ανταλλακτικά με προκαθορισμένο σημείο θραύσης δεν αποτελούν μέρος των υποχρεώσεών μας στα πλαίσια της παροχής εγγύησης. Μια νέα ζεύξη είναι διαθέσιμη κάτω από τον αριθμό παραγγελίας 10029225 στην υπηρεσία εξυπηρέτησης πελατών.</p> <ol style="list-style-type: none"> 1. Λύστε τη βίδα και αφαιρέστε την ελαττωματική ζεύξη. → Εικ. 48 2. Τοποθετήστε τη νέα ζεύξη και σφίξτε την. → Εικ. 49

Βλάβη	Αιτίες και αντιμετώπιση προβλημάτων
Η συσκευή τίθεται κατά την επεξεργασία εκτός λειτουργίας.	Ο κινητήρας είναι υπερθερμασμένος. 1. Θέστε τον περιστρεφόμενο διακόπτη στο Ο και περιμένετε την ακινητοποίηση της συσκευής. 2. Αφήστε τη συσκευή να κρυώσει, για την απενεργοποίηση της ασφάλειας υπερφόρτωσης.
Από το προσάρτημα αποχυμωτή φρούτων δεν εξέρχεται χυμός ή πολύς, παρόλο που λειτουργεί η βασική συσκευή.	Το ακροφύσιο ρύθμισης και το ένθετο φίλτρου είναι φραγμένα. 1. Θέστε τον περιστρεφόμενο διακόπτη στο Ο και περιμένετε την ακινητοποίηση της συσκευής. 2. Για να αποφύγετε ζημιές στη συσκευή, μη χρησιμοποιείτε τη λειτουργία αντιστροφής. 3. Αφαιρέστε το προσάρτημα και αποσυναρμολογήστε το εξάρτημα. 4. Αφαιρέστε τα κολλημένα τρόφιμα και καθαρίστε καλά όλα τα εξαρτήματα. 5. Προσέξτε όλες τις οδηγίες, προτού χρησιμοποιήσετε ξανά το προσάρτημα αποχυμωτή φρούτων. → "Προσάρτημα αποχυμωτή φρούτων", Σελίδα 95

Απόσυρση παλιάς συσκευής

1. Τραβήξτε το φινι του καλωδίου σύνδεσης στο δίκτυο του ρεύματος.
2. Κόψτε το καλώδιο σύνδεσης στο δίκτυο του ρεύματος.
3. Αποσύρετε τη συσκευή σύμφωνα με τους κανόνες προστασίας του περιβάλλοντος. Πληροφορίες σχετικά με τους επίκαιρους τρόπους απόσυρσης θα βρείτε στο ειδικό κατάστημα ή στην αρμόδια τοπική Δημοτική Αρχή σας.



Αυτή η συσκευή χαρακτηρίζεται σύμφωνα με την ευρωπαϊκή οδηγία 2012/19/ΕΕ περί ηλεκτρικών και ηλεκτρονικών συσκευών (waste electrical and electronic equipment - WEEE). Η οδηγία προκαθορίζει τα πλαίσια για μια απόσυρση και αξιοποίηση των παλιών συσκευών με ισχύ σ' όλη την ΕΕ.

Τα στοιχεία επικοινωνίας της υπηρεσίας εξυπηρέτησης πελατών θα τα βρείτε στον συνημμένο κατάλογο της υπηρεσίας εξυπηρέτησης πελατών ή στην ιστοσελίδα μας.

Υπηρεσία εξυπηρέτησης πελατών

Λεπτομερείς πληροφορίες για τον χρόνο εγγύησης και τους όρους εγγύησης στη χώρα σας θα λάβετε από την υπηρεσία εξυπηρέτησης πελατών της εταιρείας μας, τον έμπορό σας ή την ιστοσελίδα μας.

Güvenlik

- Bu kılavuzu dikkatlice okuyunuz.
- Kılavuzu ve ürün bilgilerini, ileride kullanmak için veya cihazın muhtemel bir sonraki sahibi için saklayın.
- Nakliye hasarı varsa cihaz bağlantılarını kurmayınız.

Cihazı sadece şu amaçla kullanınız:

- bu kılavuzda belirtilen uygulamalar için.
- Çiğ veya pişmiş besinleri doğramak için, örneğin et, balık ve sebze.
- gözünüzü cihazdan ayırmadan kullanın.
- evde işlenen miktar ve süreler için kullanın.
- özel konutlarda ve özel konutların kapalı mekanlarında oda sıcaklığında.
- deniz seviyesinden en fazla 2000 m yüksekliğe kadar kullanın.

Her kullanımdan sonra, gözetim altında değilken, birleştirme, ayırma ve temizlik öncesinde, hata durumunda ve dönen parçalara yaklaştığınızda cihazınızın elektrik fişini çekiniz.

Bu cihaz fiziksel, algısal veya zihinsel becerileri sınırlı olan ya da deneyimi ve bilgisi yetersiz olan kişiler tarafından, mutlaka sorumlu bir kişinin nezareti altında veya ancak cihazın güvenli kullanımı konusunda bilgilendirilmiş ve kullanımdan kaynaklanan tehlikeleri anlamış olmaları halinde kullanılabilir.

Çocukların cihaz ile oynamasına izin vermeyiniz.

Temizlik ve kullanıcının yapacağı bakım çalışmaları çocuklar tarafından yapılmamalıdır.

Bu cihaz çocuklar tarafından kullanılmamalıdır. Çocuklar cihazdan ve bağlantı hattından uzak tutulmalıdır.

- ▶ Hasarlı cihazlar kesinlikle kullanılmamalıdır.
- ▶ Yüzeyi çatlamış olan veya kırık olan bir cihazı kesinlikle kullanmayın.
- ▶ Cihazı elektrik şebekesinden ayırmak için kesinlikle şebeke bağlantı kablosundan tutularak çekilmemelidir. Her zaman şebeke bağlantı kablosunun fişinden tutularak çekilmelidir.
- ▶ Cihaz veya şebeke bağlantı kablosu arızalıysa fiş derhal çekilmeli veya sigorta kutusundan sigorta kapatılmalıdır.
- ▶ Müşteri hizmetlerini arayınız. → *Sayfa 106*
- ▶ Cihazı sadece tip plakasındaki bilgilere göre bağlanmalı ve işletilmelidir.

- ▶ Cihaz zamanlayıcı veya uzaktan kumanda gibi harici anahtarlama tertibatları üzerinden kesinlikle kullanılmamalıdır.
- ▶ Sadece bunun eğitimini almış uzman personel cihazda onarımlar yapabilir.
- ▶ Cihazın onarımı sırasında sadece orijinal yedek parçalar kullanılmalıdır.
- ▶ Bu cihazın elektrik kablosu zarar görmüşse tehlikenin önlenmesi için, üretici, müşteri hizmetleri veya benzer kalifikasyona sahip bir kişi tarafından değiştirilmelidir.
- ▶ Cihazı veya elektrik kablosunu kesinlikle suya sokmayın veya bulaşık makinesine koymayın.
- ▶ Cihazı yalnızca kapalı alanlarda kullanın.
- ▶ Cihazı kesinlikle aşırı sıcaklığa ve ıslaklığa maruz bırakmayın.
- ▶ Cihazı temizlemek için buharlı temizleyiciler veya yüksek basınçlı temizleyiciler kullanmayın.
- ▶ Şebeke bağlantı kablosunun cihazın sıcak parçaları veya ısı kaynakları ile temas etmesine asla izin vermeyiniz.
- ▶ Şebeke bağlantı kablosunun keskin uçlar veya kenarlar ile temas etmesine asla izin vermeyiniz.
- ▶ Şebeke bağlantı kablosunu asla bükmeyiniz, ezmeyiniz veya değiştirmeyiniz.
- ▶ Cihazı kesinlikle sıcak yüzeylerin üzerine veya yakınına koymayınız.
- ▶ Ellerinizi, saçlarınızı, kıyafetlerinizi ve diğer kişisel eşyalarınızı döner parçalardan uzak tutun.
- ▶ Üst parçaları sadece tahrik duruyorken ve cihaz çıkartılmış durumdayken takınız ve çıkartınız.
- ▶ Elinizi besin doldurma ağzına sokmayın.
- ▶ Malzemeleri eklemek için sadece tıkaçı kullanın.
- ▶ Gözle görülür renk değişimleri, çatlaklar veya başka hasarlar olan veya yerine doğru oturmeyen parçaları orijinal yedek parçalarla değiştirin.
- ▶ Üst parçaları kesinlikle ana cihaz üzerinde monte etmeyiniz.
- ▶ Üst parçaları mutlaka komple monte edilmiş şekilde kullanınız.
- ▶ Ambalaj malzemesini çocuklardan uzak tutun.
- ▶ Çocukların ambalaj malzemeleri ile oynamasına izin vermeyin.
- ▶ Küçük parçaları çocuklardan uzak tutun.
- ▶ Çocukların küçük parçalarla oynamasına izin vermeyin.
- ▶ Temizlik bilgilerini dikkate alın.

- ▶ Gıda maddeleri ile temas eden yüzeyleri her kullanımdan önce temizleyin.

Maddi hasarların önlenmesi

- ▶ Cihazı kesinlikle 10 dakikadan uzun süre kesintisiz şekilde çalıştırmayınız. Bu süre geçtiğinde cihazı kapatınız ve oda sıcaklığına kadar soğumasını bekleyiniz.
- ▶ Cihazı kesinlikle malzemesiz çalıştırmayın.
- ▶ Dolum ağzına veya gövdeye herhangi bir cisim sokmayın, örn. kaşık.
- ▶ Kullanmadan önce dolum ağzında ve gövdede yabancı cisim olup olmadığını kontrol edin.

Cihazı tanıma

Genel bakış

Ambalajından çıkardıktan sonra tüm parçalarda nakliyeden kaynaklanan hasarlar olup olmadığını ve parçaların eksiksiz olup olmadığını kontrol edin.

→ Şek. 1

A	Ana cihaz
B	Et kıyma makinesi parçası
C	Sosis doldurma ünitesi
D	İçli köfte aparatı
E	Temizleme fırçası
F	Meyve sıkıcı ön takımı → "Meyve sıkıcı ön takımı", Sayfa 102
1	Taşıma için tutma girtisi
2	Döner şalter
3	Ekler için yuva ve tahrik
4	Kilidi açma düğmesi
5	Muhafaza gözü için kapak
6	Delikli diskler için muhafaza gözü
7	Kablo muhafaza bölümü
8	Malzeme doldurma kabı
9	Montaj bileziği
10	Kaba delikli disk
11	Bıçak
12	Kuplajlı burgu
13	Metal hazne gövdesi
14	Orta delikli disk

15	İnce delikli disk
16	Muhafaza gözlü tıkaç ve kapak
17	Sosis doldurma ağızlığı
18	Sucuk doldurma ünitesi için yatak halkası

Döner şalter

Sembol	Fonksiyon
max	Malzemeleri en yüksek hızda işleme.
min	Malzemeleri en düşük hızda işleme.
○	İşlemeyi durdurma.
↻	Yapışmış besinleri ters çevirme fonksiyonu ile çözme.

Terse çevirme fonksiyonu

Terse çevirme fonksiyonu, burguyu kısa süre geriye doğru döndürerek yapışmış besin maddelerinin tekrar çözülmesini sağlamak için kullanılır.

→ "Arızaları giderme", Sayfa 104

Not: Terse çevirme fonksiyonunu sadece et kıyma makinesi parçasıyla birlikte kullanınız.

Emniyet sistemleri

Aşırı yüklenme emniyeti

Aşırı yüklenme emniyeti, motorun ve diğer parçaların çok yüksek yüklenme nedeniyle hasar görmelerini önler.

→ "Arızaları giderme", Sayfa 104

Termal devre kesici

Motorun aşırı yüklenmesi veya aşırı ısınması durumunda, termal devre kesici cihazı kapatacaktır.

Kırılma noktası

Burgunun bloke olması veya aşırı yüklenmesi durumunda, kuplaj öngörülen kırılma noktasından kırılır.

Tekrar devreye girme emniyeti

Tekrar devreye girme emniyeti, cihazınızın bir elektrik kesintisi sonrasında tekrar devreye girerek kendiliğinden işlemeye başlamasını engeller.

Cihaz bir elektrik kesintisi sonrasında tekrar açık duruma gelir. İşleme ancak, döner

şalter O konumuna ayarlandıktan sonra tekrar çalıştırılabilir.

Kullanım

Cihazın ve parçaların ilk kullanımdan önce temizlenmesi

1. Gıda maddeleri ile temas edecek tüm parçaları ilk kullanımdan önce temizleyin.
2. Temizlenen ve kurutulmuş parçaları kullanmak üzere hazır bulundurun.

Ana cihazın hazırlanması

→ Şek. 2 - 3

Et kıyma makinesi parçasının birleştirilmesi

→ Şek. 4 - 7



Üst parçanın takılması

→ Şek. 8 - 11

Önerilen hız değerleri

Ayar	Kullanımı
min/max	Et kıyma makinesi parçası (delikli disk 3 mm, 4,5 mm, 8 mm)
max	Sosis doldurma ünitesi
max	İçli köfte aparatı

Delikli diskler

	İnce delikli disk (3 mm)
	Orta delikli disk (4,5 mm)
	Kaba delikli disk (8 mm) Not: Kaba delikli disk, tavuk kemiklerinin işlenmesi için uygundur.

Besinlerin işlenmesi

→ Şek. 12 - 18

Diğer uygulamalar

Diğer uygulamaların yapılabilmesini sağlamak için, et kıyma makinesi parçalarını aksesuarlar ile birleştiriniz.

Not: İsteddiğiniz uygulama için olan üst parçayı birleştirerek oluşturunuz. Hazırladığınız üst parçayı, et kıyma

makinesi parçası için açıklanan şekilde kullanınız.

→ "Üst parçanın takılması", Sayfa 102

→ "Besinlerin işlenmesi", Sayfa 102

Sosis doldurma ünitesinin birleştirilmesi

Sosis doldurma ünitesi, yapay ve doğal kılıflı sosis eti ile doldurmak ve örneğin Cevapcici yaparken rulo oluşturmak için uygundur.

→ Şek. 19 - 22

Kebbe ünitesinin birleştirilmesi

İçli köfte aparatı, hamur bohçalarının ve kıymalı bohçaların yapılması içindir.

→ Şek. 23 - 25

Meyve sıkıcı ön takımı

Meyve sıkıcı ön takımı domates, çekirdeksiz üzüm, karpuz ve elma gibi besinlerin suyunun sıkılması için uygundur.

Not: Meyve sıkıcı ön takımı havuç veya pancar gibi sert besinlerin suyunun sıkılması için uygun değildir.

Genel bakış

→ Şek. 26

- 1 Meyve sıkıcı ön takımı için vidalı halka
- 2 Meyve posası için ayar memesi
- 3 Sızdırmazlık halkalı filtre tutucu
- 4 Sızdırmazlık halkalı burgulu konveyör
- 5 Meyve sıkıcı ön takımı için gövde
- 6 Çıkış hunisi
- 7 İnce filtre elemanı
- 8 Kalın filtre elemanı

Ayar memesi

Ayar memesini kullanarak meyve posasının kıvamını ayarlayabilirsiniz.

Saat dönüş yönünün tersine çevirme	Daha sıvı meyve posası ve daha az meyve suyu
Saat dönüş yönüne çevirme	Daha kuru meyve posası ve daha fazla meyve suyu

Not: Ayar memesini çok fazla çevirirseniz, çok katı veya kuru olan meyve posası ayar memesini tıkayabilir. Ayar memesini biraz daha gevşetin veya tamamen çıkarın.

Meyve sıkıcı ön takımının birleştirilmesi

Not: Birleştirme işleminden önce burgulu konveyördeki ve filtre tutucudaki sızdırmazlık halkalarının durumunu ve doğru oturup oturmadığını kontrol edin. Sızdırmazlık halkaları olmayan veya hasarlı olan bir cihazı asla kullanmayın.

→ Şek. 27 - 32

Meyve sıkıcı ön takımının yerleştirilmesi

→ Şek. 33 - 35

Meyve sıkıcı ön takımının kullanılması

Notlar

- Besinlerin işlenmesi sırasında filtre elemanının ve ayar ağzının tıkanmadığından emin olun, aksi halde motor ünitesine ve cihazın iç kısmına sıvı kaçması söz konusu olabilir. Meyve sıkıcı ön takımı tıkanırsa cihazı derhal kapatın. → "Arızaları giderme", Sayfa 104
- Bazı meyvelerin çekirdekleri, ince veya kalın filtre elemanındaki açıklıklarla aynı büyüklüktedir ve filtre elemanını tıkayabilir. Malzemeleri işlemeye başlamadan önce ayar ağzını daha sulu meyve posası için uygun bir ayara getiriniz. Bu durumda çekirdekler de preslenerek meyve posası ile birlikte ağızdan dışarı verilecektir.
- Büyük meyveleri doldurma kanalına sığacak şekilde doğrayın. Sert kabukları, sapları, çekirdekleri ve taşları ayıklayın.
- Dondurulmuş meyveleri işlemeyin.
- Tıkaç ile çok fazla baskı uygulamayın.

→ Şek. 36 - 41

Meyve sıkıcı ön takım parçalarının ayrılması

→ Şek. 42 - 44

Temizliğe genel bakış

Artıkların kuruyarak yapışmasını engellemek için tüm parçaları kullandıktan hemen sonra temizleyiniz.

- ▶ Alkol veya ispirto içeren temizleme maddeleri kullanmayınız.
- ▶ Keskin, sivri uçlu veya metalik cisimler kullanmayınız.

- ▶ Aşındırıcı nitelikte bez veya temizleme maddeleri kullanılmamalıdır.

Not: Şu parçaları kesinlikle bulaşık makinesinde yıkamayınız: Metal hazne gövdesi, montaj bileziği ve burgu. Bu parçaları deterjan ve 40 °C üzerinde sıcak su ile temizleseniz parçaların yüzey parlaklığı değişebilir. Bu durum parçaların işlevini etkilemez.

Her bir parçayı tabloda belirtilen şekilde temizleyiniz.

→ Şek. 45

Ayrı parçaların saklanması

1. Temizledikten sonra, et kıyma makinesi parçasının kurumuş aksesuarlarını tıkaçın muhafaza gözünde saklayınız. → Şek. 46
2. Delikli diskleri muhafaza etmek için, ana cihazın üst tarafındaki muhafaza gözü kapağını çıkartınız. Delikli diskleri buradaki tutuculara yerleştiriniz ve kapağı tekrar kapatınız. → Şek. 47

İşleme uyarıları ve uygulama örnekleri

İşleme uyarıları

Et kıyma makinesi parçası

- Tüm delikli diskler çiğ etin işlenmesi için uygundur.
- Etleri ve büyük besinleri, dolmuş hücrene sığabilecek parçalar halinde kesiniz.

Sosis doldurma ünitesi

- Sosis doldurma ünitesinde sadece ince kıyılmış besinleri işleyiniz.
- Doğal bağırsağı işlemeyen önce 10 dakika ılık suda yumuşatınız.
- Sosis sarmalarını "tıka basa" doldurmayınız, aksi halde sosisler pişerken veya kızarıırken patlayabilir.

Örnek tarif

Burada cihazınız için özel olarak geliştirilmiş olan bir örnek tarif bulabilirsiniz.

Çekilmiş yer fıstığı

Malzemeler

- 1500-2000 g taze, çiğ yer fıstığı

tr Arızaları giderme

Hazırlama

- Et kıyma makinesi parçasını ince delikli diski takarak hazırlayınız ve cihaza takınız.
- Yer fıstıklarının malzeme doldurma kabına yerleştiriniz.
- Döner şalteri **max** konumuna getiriniz.
- İşleme sırasında fıstıkları dolmuş hücrelerine eşit şekilde koyunuz ve tıkaç ile bastırınız.
- Tüm miktarı 2 dakika boyunca işleyiniz.

Not: Önerilen kesintisiz çalıştırma süresi 2 dakikadır.

İpucu: Öğütülmüş fıstıklarla salataları, sosları ve diğer yemekleri baharatlayın veya çıtır çıtır fıstık ezmesi hazırlamak için kullanın.

Çıtır çıtır fıstık ezmesi

Hazırlama

- Öğütülmüş fıstıkları iki kere daha ince delikli disk ile işleyiniz.

Arızaları giderme

Hata

Cihaz işlemeyi başlatmıyor.

Ana cihaz çalışıyor ancak yiyecekler işlenmiyor.

Neden ve sorun giderme

Döner şalter yanlış ayarlanmış.

- ▶ İşleme öncesinde döner şalteri **O** konumuna getirin.

Besin maddeleri yapışmış ve üst parçayı tıkamış.

Not: Terse çevirme fonksiyonunu yalnızca et kıyma makinesi parçası ile kullanınız.

1. Döner şalteri **O** konumuna getiriniz ve cihazın durmasını bekleyiniz.
2. Terse çevirme fonksiyonunu başlatmak ve yapışmış besinlerin çözülmesini sağlamak için döner şalteri birkaç saniye **↻** konumunda tutunuz.
3. Cihazın durmasını bekleyiniz.
4. Döner şalteri **min** konumuna getiriniz ve besinlerin tekrar normal şekilde işlenip işlenmediğini kontrol ediniz.

Not: Arızayı bu şekilde gideremezseniz aşağıdaki adımları uygulayınız.

1. Döner şalteri **O** konumuna getiriniz ve cihazın durmasını bekleyiniz.
2. Üst parçayı çıkartınız ve parçalarına ayırınız.
3. Yapışmış besinleri temizleyiniz ve üst parçada veya besinin içinde kemik, tendon veya başka sert parçaların olup olmadığını kontrol ediniz.

- 100 g fıstık 10 ml fıstık yağı veya bitkisel yağ ilave ediniz.
- Karışımı bir çırpma teliyle krema kıvamına gelene dek karıştırınız.
- Hazır fıstık ezmesini doğrudan ekmeğe sürebilir veya baharat olarak kullanabilirsiniz.

Başka tariflerin çağırılması

- ▶ Başka tarifleri çevrimiçi çağırmak için QR kodunu tarayınız.



Hata	Neden ve sorun giderme
Ana cihaz çalışıyor ancak yiyecekler işlenmiyor.	<p>Burgunun kuplajı aşırı yüklenmiş ve öngörülen nominal kırılma noktasından kırılmış.</p> <p>Not: Nominal kırılma noktasına sahip olan yedek parçalar, bizim garanti sorumluluğumuz kapsamında değildir. Yeni bir kuplajı, 10029225 sipariş numarasıyla müşteri hizmetlerimizden temin edebilirsiniz.</p> <ol style="list-style-type: none"> 1. Vidayı sökünüz ve arızalı kuplajı çıkartınız. → Şek. 48 2. Yeni kuplajı yerleştiriniz ve sıkıca vidalayınız. → Şek. 49
Cihaz işleme esnasında kapanıyor.	<p>Motor aşırı ısınmış.</p> <ol style="list-style-type: none"> 1. Döner şalteri O konumuna getiriniz ve cihazın durmasını bekleyiniz. 2. Aşırı yüklenme emniyetinin devre dışı kalması için cihazın soğumasını bekleyiniz.
Ana cihazın çalışmasına rağmen meyve sıkıcı ön takımından meyve suyu veya meyvenin etli kısmı çıkmıyor.	<p>Ayar memesi ve filtre elemanı tıkanmış.</p> <ol style="list-style-type: none"> 1. Döner şalteri O konumuna getiriniz ve cihazın durmasını bekleyiniz. 2. Cihazda hasarları önlemek için terse çevirme fonksiyonunu kullanmayınız. 3. Üst parçayı çıkartınız ve parçalarına ayırınız. 4. Sıkışmış besinleri çıkartınız ve tüm parçaları iyice temizleyiniz. 5. Meyve sıkıcı ön takımını yeniden kullanmadan önce tüm ipuçlarını dikkate alınız. → "Meyve sıkıcı ön takımı", Sayfa 102

Eski cihazları atığa verme

1. Elektrik kablosunun elektrik fişini çekin.
2. Elektrik kablosunu kesip ayırın.
3. Cihazı çevreye zarar vermeyecek şekilde imha ediniz.
Güncel imha yol ve yöntemleri hakkında bilgi edinmek için lütfen yetkili satıcınıza veya bağlı olduğunuz belediyeye ya da şehir idaresine başvurunuz.



Bu ürün T.C. Çevre, Şehircilik ve İklim Değişikliği Bakanlığı tarafından yayımlanan “Elektrikli ve Elektronik Eşyalarda Bazı Zararlı Maddelerin Kullanımının Kısıtlanmasına İlişkin Yönetmeliği”nde belirtilen zararlı ve yasaklı maddeleri içermez”.

AEEE yönetmeliğine uygundur.

Bu ürün, geri dönüşümlü ve tekrar kullanılabilir nitelikteki yüksek kaliteli parça ve malzemelerden üretilmiştir. Bu nedenle, ürünü, hizmet ömrünün sonunda evsel veya diğer atıklarla birlikte atmayın. Elektrikli ve elektronik cihazların geri dönüşümü için bir toplama noktasına götürün. Bu toplama noktalarını bölgenizdeki yerel yönetime sorun. Kullanılmış ürünleri geri kazanıma vererek çevrenin ve doğal kaynakların korunmasına yardımcı olun. Ürünü atmadan önce çocukların güvenliği için elektrik fişini kesin ve kilit mekanizmasını kırarak çalışmaz duruma getirin.

Müşteri hizmetlerinin irtibat bilgileri, ekteki müşteri hizmetleri dizninde veya web sitemizde yer almaktadır. Tüm yetkili servis istasyonlarının iletişim bilgilerine aşağıdaki web sitemizden ulaşabilirsiniz. <https://www.bosch-yetkiliservisi.com/> Ayrıca yetkili servis istasyonlarına ait bilgiler, ilgili bakanlık tarafından oluşturulan www.servis.gov.tr adresli web sitesinde yer almaktadır.

Garanti Şartları

Kullanım Süresi: 10 YIL (Ürünün fonksiyonunu yerine getirebilmesi için gerekli yedek parça bulundurma süresi).

Müşteri hizmetleri

Ülkenizde geçerli olan garanti süresi ve garanti koşulları ile ilgili ayrıntılı bilgileri müşteri hizmetlerimizden, yetkili satıcınızdan veya Web sitemizden alabilirsiniz.

İthalatçı Firma: BSH Ev Aletleri ve Sanayi Ticaret A.Ş.

Fatih Sultan Mehmet Mah. Balkan Cad.

No:51

Ümraniye-İstanbul-Türkiye

Tel : 0216 528 90 00 Fax : 0216 528 99 99

Üretici Firma : BSH Hausgeräte GmbH

Carl-Wery Straße 34

81739 München, Germany

www.bosch-home.com

Bezpieczeństwo

- Należy dokładnie przeczytać niniejszą instrukcję.
- Instrukcję należy zachować i starannie przechowywać jako źródło informacji, a także z myślą o innych użytkownikach.
- Jeżeli w trakcie transportu urządzenie zostało uszkodzone, nie wolno go podłączać.

Urządzenia należy używać wyłącznie:

- do zastosowań opisanych w tej instrukcji.
- do rozdrabniania surowych lub gotowanych artykułów spożywczych, np. mięsa, ryb i warzyw.
- ciągle je nadzorując.
- do przetwarzania ilości typowych dla gospodarstw domowych w typowym dla gospodarstw domowych czasie.
- w prywatnym gospodarstwie domowym i zamkniętych otoczeniach domowych w temperaturze pokojowej.
- do wysokości 2000 m nad poziomem morza.

Urządzenie musi być odłączane od sieci po każdym użyciu, w razie braku nadzoru, przed złożeniem, rozłożeniem, rozpoczęciem czyszczenia, w razie wystąpienia błędu oraz przy zbliżaniu się do obracających się części.

Osobom o zredukowanych zdolnościach fizycznych, sensorycznych i umysłowych lub nieposiadającym odpowiedniego doświadczenia i/lub wiedzy wolno używać urządzenia tylko pod warunkiem, że znajdują się pod opieką innych osób lub zostały poinstruowane w zakresie bezpiecznej obsługi urządzenia i rozumieją zagrożenia z niej wynikające.

Dzieciom nie wolno bawić się urządzeniem.

Dzieciom nie wolno wykonywać żadnych przewidzianych dla użytkownika czynności z zakresu czyszczenia i konserwacji urządzenia. Tego urządzenia nie wolno obsługiwać dzieciom. Dzieciom należy uniemożliwić dostęp do urządzenia i jego przewodu zasilającego.

- ▶ Nigdy nie włączać uszkodzonego urządzenia.
- ▶ Nigdy nie używać urządzenia, jeżeli jego powierzchnia jest pęknięta lub złamana.
- ▶ Nigdy nie ciągnąć za przewód przyłączeniowy, aby odłączyć urządzenie od sieci. Zawsze ciągnąć za wtyczkę przewodu przyłączeniowego.
- ▶ W przypadku uszkodzenia urządzenia lub przewodu przyłączeniowego należy natychmiast wyciągnąć wtyczkę przewodu przy-

łączeniowego lub wyłączyć bezpiecznik w skrzynce bezpiecznikowej.

- ▶ Wezwać serwis. → *Strona 114*
- ▶ Urządzenie należy podłączyć i użytkować zgodnie z informacjami podanymi na tabliczce znamionowej.
- ▶ Nigdy nie zasilać urządzenia poprzez zewnętrzne urządzenie przełączające, np. wyłącznik czasowy lub pilot zdalnego sterowania.
- ▶ Naprawy urządzenia mogą być wykonywane wyłącznie przez wykwalifikowany personel.
- ▶ Do naprawy urządzenia należy używać wyłącznie oryginalnych części zamiennych.
- ▶ W przypadku uszkodzenia przewodu sieciowego tego urządzenia należy zlecić jego wymianę przez producenta, jego serwis lub przez odpowiednio wykwalifikowaną osobę, co jest koniecznym warunkiem wykluczenia zagrożeń.
- ▶ Nigdy nie zanurzać urządzenia lub przewodu sieciowego w wodzie ani nie umieszczać ich w zmywarce do naczyń.
- ▶ Używać urządzenia wyłącznie w zamkniętych pomieszczeniach.
- ▶ Nigdy nie narażać urządzenia na działanie wysokiej temperatury i wilgoci.
- ▶ Nie używać do czyszczenia urządzenia myjek parowych ani ciśnieniowych.
- ▶ Nigdy nie dopuszczać do kontaktu przewodu przyłączeniowego z gorącymi częściami urządzenia lub źródłami ciepła.
- ▶ Nigdy nie dopuszczać do kontaktu przewodu przyłączeniowego z przedmiotami zakończonymi ostrym czubkiem i ostrymi krawędziami.
- ▶ Nigdy nie załamywać, nie zgniatać ani nie modyfikować przewodu przyłączeniowego.
- ▶ Nigdy nie ustawiać urządzenia na gorących powierzchniach ani w ich pobliżu.
- ▶ Do obracających się części nie zbliżać rąk, włosów, części odzieży oraz innych przyborów.
- ▶ Zakładać i zdejmować przystawki tylko przy nieruchomym napięciu i wtyczce urządzenia odłączonej od sieci elektrycznej.
- ▶ Nie wkładać palców do otworu do napełniania.
- ▶ Do dodawania składników zawsze używać popychacza.

- ▶ Części posiadające pęknięcia lub inne uszkodzenia albo niepoprawnie zamocowane muszą zostać wymienione na oryginalne części zamienne.
- ▶ Nigdy nie składać przystawek na korpusie urządzenia.
- ▶ Używać tylko całkowicie zmontowanych przystawek.
- ▶ Materiały z opakowania należy trzymać poza zasięgiem dzieci.
- ▶ Nie pozwalać dzieciom na zabawę opakowaniem, a szczególnie folią.
- ▶ Drobne części należy trzymać poza zasięgiem dzieci.
- ▶ Nie należy pozwalać dzieciom na zabawę drobnymi częściami.
- ▶ Należy przestrzegać wskazówek dotyczących czyszczenia.
- ▶ Powierzchnie mające kontakt z żywnością należy czyścić przed każdym użyciem.

Zapobieganie szkodom materialnym

- ▶ Nie włączać urządzenia bez przerw na czas dłuższy niż 10 min. Po tym czasie urządzenie należy wyłączyć i poczekać, aż ostygnie do temperatury pokojowej.
- ▶ Nigdy nie włączać pustego urządzenia.
- ▶ Nie wkładać do otworu do napełniania ani do obudowy żadnych przedmiotów, np. chochli.
- ▶ Przed użyciem przystawki sprawdzić, czy w otworze do napełniania i obudowie nie ma ciał obcych.

Poznawanie urządzenia

Przegląd

Po rozpakowaniu należy sprawdzić wszystkie części pod kątem ewentualnych uszkodzeń podczas transportu.

→ Rys. **1**

A	Korpus urządzenia
B	Maszyna do mielenia mięsa
C	Nasadka masarska
D	Przystawka do kebba
E	Szczotka do czyszczenia
	Przystawka do wyciskania soku z owoców
F	→ "Przystawka do wyciskania soku z owoców", Strona 111
1	Uchwyty do transportowania
2	Przełącznik obrotowy

3	Uchwyt do napędu i przystawek
4	Przycisk zwalniający
5	Pokrywa schowka
6	Schówek do przechowywania sitek
7	Schówek dla kabla
8	Taca wysypowa
9	Nakrętka
10	Tarcza perforowana do grubego tarcia
11	Nóż
12	Ślimak ze sprzęgłem
13	Metalowa obudowa komory mielenia
14	Tarcza perforowana do średnio grubego tarcia
15	Tarcza perforowana do drobnego tarcia
16	Popychacz ze schowkiem i pokrywą
17	Dysza nasadki masarskiej
18	Pierścień do przechowywania nasadki masarskiej

Przełącznik obrotowy

Symbol	Funkcja
max	Mieszanie składników przy najwyższej prędkości obrotowej.
min	Mieszanie składników przy niskiej prędkości obrotowej.
○	Przerwać przetwarzanie.

Symbol	Funkcja
↻	Odblokować zablokowane artykuły spożywcze przy użyciu funkcji revers.

Funkcja revers

Funkcja revers służy do odblokowywania artykułów spożywczych przez krótkotrwałe odwrócenie kierunku obrotów ślimaka.

→ "Usuwanie usterek", Strona 113

Uwaga: Funkcji revers należy używać wyłącznie w połączeniu z maszyną do mielenia mięsa.

Systemy zabezpieczające

Zabezpieczenie przed przeciążeniem

Zabezpieczenie przed przeciążeniem zapobiega uszkodzeniu silnika i innych części przez nadmierne obciążenie.

→ "Usuwanie usterek", Strona 113

Bezpiecznik termiczny

Bezpiecznik termiczny wyłącza urządzenie w przypadku przegrzania lub nadmiernego nagrzania silnika.

Miejsce przewidzianego przełomu

W przypadku zablokowania lub przeciążenia ślimaka sprzęgło łamie się w przewidzianym konstrukcyjnie miejscu.

Zabezpieczenie przed ponownym włączeniem

Zabezpieczenie przed ponownym włączeniem uniemożliwia samoczynne rozpoczęcie pracy przez urządzenie po przerwie w zasilaniu prądem.

Po przerwie w zasilaniu prądem urządzenie jest ponownie włączone. Pracę można jednak ponownie rozpocząć dopiero po ustawieniu przełącznika obrotowego w położeniu O.

Obsługa

Czyszczenie urządzenia i jego części przed pierwszym użyciem

1. Wszystkie części, które stykają się z artykułami spożywczymi, należy przed użyciem dokładnie umyć.
2. Przygotować wyczyszczone i wysuszone części do użycia.

Przygotowywanie korpusu urządzenia

→ Rys. 2 - 3

Składanie maszyny do mielenia mięsa

→ Rys. 4 - 7



Zakładanie przystawki

→ Rys. 8 - 11

Zalecane prędkości

Ustawienie	Zastosowanie
min/max	Maszyna do mielenia mięsa (sitka 3 mm, 4,5 mm, 8 mm)
max	Nasadka masarska
max	Przystawka do kebbe

Sitka

	Sitko do drobnego mielenia (3 mm)
	Sitko do średniego mielenia (4,5 mm)
	Sitko do grubego mielenia (8 mm)

Uwaga: Sitko do grubego mielenia nadaje się do przetwarzania kości kurzych.

Przetwarzanie produktów spożywczych

→ Rys. 12 - 18

Inne zastosowania

Aby umożliwić korzystać z dalszych funkcji przystawek, można je łączyć z częściami maszyny do mielenia mięsa.

Uwaga: Złożyć przystawkę potrzebną do wykonania potrzebnej funkcji. Użyć przygotowanej przystawki w sposób opisany w części dotyczącej maszyny do mielenia mięsa.

→ "Zakładanie przystawki", Strona 110

→ "Przetwarzanie produktów spożywczych", Strona 110

Składanie nasadki masarskiej

Nasadka masarska jest przeznaczona do napełniania sztucznych i naturalnych osłonek mięsem oraz do formowania nadzienia w rulon, np. do cevapcici.

→ Rys. 19 - 22

Montaż przystawki do kebbe

Przystawka do kebbe jest przeznaczona do formowania ciasta lub zmielonego mięsa w

ten sposób, aby umożliwić wypełnienie go dowolnym nadzieniem.

→ Rys. **23** - **25**

Przystawka do wyciskania soku z owoców

Przystawka do wyciskania soku z owoców nadaje się do wyciskania soków z artykułów spożywczych, takich jak np. pomidory, winogrona bezpestkowe, arbuzy i jabłka.

Uwaga: Przystawka do wyciskania soku z owoców nie nadaje się do wyciskania soków z bardzo twardych artykułów spożywczych, takich jak np. marchew czy buraki.

Przegląd

→ Rys. **26**

- 1** Nakrętka przystawki do wyciskania soku z owoców
- 2** Dysza do regulacji miąższu
- 3** Uchwyt filtra z pierścieniem uszczelniającym
- 4** Ślimak z pierścieniem uszczelniającym
- 5** Obudowa przystawki do wyciskania soku z owoców
- 6** Lejek wylotowy
- 7** Dysk filtra drobnego
- 8** Dysk filtra grubego

Dysza do regulacji

Dysze do regulacji określa konsystencję miąższu.

Obracanie w kierunku przeciwnym do kierunku ruchu wskazówek zegara	Wilgotniejszy miąższ i mniej soku
--	-----------------------------------

Obracanie w kierunku ruchu wskazówek zegara	Suchszy miąższ i więcej soku
---	------------------------------

Uwaga: Jeżeli dysza do regulacji jest wkręcona za daleko, może zostać zatkana przez bardzo zbity lub suchy miąższ. Wykręcić dyszę do regulacji bardziej albo całkowicie wyjąć.

Składanie przystawki do wyciskania soku z owoców

Uwaga: Przed złożeniem sprawdzić stan i prawidłowe zamocowanie pierścieni

uszczelniających ślimaka i uchwytu filtra.

Nie używać przystawki bez pierścieni uszczelniających lub z uszkodzonymi pierścieniami uszczelniającymi.

→ Rys. **27** - **32**

Zakładanie przystawki do wyciskania soku z owoców

→ Rys. **33** - **35**

Używanie przystawki do wyciskania soku z owoców

Uwagi

- Podczas pracy uważać, by nie doszło do zatkania wkładu filtracyjnego i dyszy do regulacji, gdyż może to spowodować wtłoczenie cieczy do napędu i wnętrza urządzenia. Jeżeli przystawka do wyciskania soku z owoców jest zatkana, natychmiast wyłączyć urządzenie.
→ "Usuwanie usterek", Strona 113
- Pestki niektórych owoców mają podobną wielkość co otwory drobnego lub grubego dysku filtracyjnego i mogą powodować zatykanie tych dysków. Przed rozpoczęciem przetwarzania ustawić dyszę w położeniu przystosowanym do wilgotniejszego miąższu. Dzięki temu pestki będą wypychane z dyszy razem z miąższem.
- Rozdrobnić duże owoce, by pasowały do otworu wysypowego. Usunąć twarde skórki, szypułki i pestki.
- Nie przetwarzać mrożonych owoców.
- Nie naciskać zbyt mocno na popychacz.

→ Rys. **36** - **41**

Demontaż przystawki do wyciskania soku z owoców

→ Rys. **42** - **44**

Przegląd procesu czyszczenia

Po użyciu od razu czyścić wszystkie części, aby nie dopuścić do zasychania resztek składników.

- ▶ Nie używać środków czyszczących zawierających alkohol lub spirytus.
- ▶ Nie używać ostrych, spiczastych czy metalowych przedmiotów.
- ▶ Nie stosować szorstkich ściereczek ani środków do szorowania.

Uwaga: Nigdy nie myć w zmywarce następujących części: metalowa obudowa komo-

pl Wskazówki dotyczące przygotowywania artykułów i przykłady zastosowań

ry mielenia, nakrętka i ślimak. Mycie tych części przy użyciu detergentów i wody o temperaturze przewyższającej 40°C może naruszyć błyszczącą optykę ich powierzchni. Nie ma to jednak wpływu na sposób działania tych części.

Wyczyścić poszczególne części zgodnie z opisem podanym w tabeli.

→ Rys. 45

Przechowywanie elementów wyposażenia

1. Po wyczyszczeniu przechowywać suche elementy maszyny do mielenia mięsa przechowywać w schowku popychacza.
→ Rys. 46

2. Aby umieścić sitka w miejscu ich przechowywania, zdjąć pokrywę schowka w górnej części korpusu urządzenia. Umieścić sitka w odpowiednich uchwytach i zamknąć pokrywę.
→ Rys. 47

Wskazówki dotyczące przygotowywania artykułów i przykłady zastosowań

Wskazówki dotyczące przygotowywania

Maszyna do mielenia mięsa

- Wszystkie sitka nadają się do przetwarzania surowego mięsa.
- Mięso i duże artykuły pokroić na kawałki pasujące do otworu wysypowego.

Nasadka masarska

- Przy użyciu nasadki masarskiej przetwarzać tylko drobno rozdrobnione produkty.
- Przed napełnieniem jelita naturalnego moczyć je w letniej wodzie przez około 10 minut.
- Osłonki do kielbas nie wypełniać nadmiernie, ponieważ podczas gotowania lub smażenia kielbasy mogłyby zostać rozerwane.

Przykładowy przepis

W tym miejscu został podany przykładowy przepis przystosowany specjalnie do posiadanego urządzenia.

Mielone orzeszki ziemne

Składniki

- 1500–2000 g świeżych, surowych orzeszków ziemnych

Przyrządzenie

- Przygotować maszynę do mielenia mięsa z sitkiem do drobnego mielenia i założyć ją.
- Umieścić orzeszki ziemne na tacy wysypowej.
- Ustawić przełącznik obrotowy na max.
- Podczas przetwarzania równomiernie wypywać orzeszki ziemne do otworu wysypowego i dociskać popychaczem.
- Całą ilość przetworzyć w ciągu 2 min.

Uwaga: Zalecany czas pracy ciągłej wynosi 2 min.

Wskazówka: Zmielonymi orzechami przyprawiać sałatki, sosy i inne potrawy albo przygotowywać z nich chrupiące masło orzechowe.

Chrupiące masło orzechowe

Przyrządzenie

- Zmielone już orzechy przemielić jeszcze dwukrotnie przy użyciu sitka do drobnego mielenia.
- Na 100 każde g orzeszków ziemnych dodać 10 ml oleju z orzeszków ziemnych lub oleju roślinnego.
- Ubijać masę końcówką do ubijania do momentu uzyskania kremowej konsystencji.
- Gotowego masła orzechowego używać bezpośrednio do smarowania chleba albo jako przyprawę.

Pobieranie dodatkowych przepisów

- ▶ W celu pobrania z Internetu dodatkowych przepisów zeskanować pokazany niżej kod QR.



Usuwanie usterek

Usterka	Przyczyna i rozwiązanie problemu
Urządzenie nie zaczyna pracować.	<p>Nieprawidłowo ustawiony przełącznik obrotowy.</p> <ul style="list-style-type: none"> ▶ Przed rozpoczęciem przetwarzania ustawić przełącznik obrotowy na O.
Produkty nie są przetwarzane, mimo że urządzenie działa.	<p>Artykuły spożywcze zostały zablokowane i zatkały przystawkę.</p> <p>Uwaga: Funkcji reverse należy używać wyłącznie w połączeniu z maszyną do mielenia mięsa.</p> <ol style="list-style-type: none"> 1. Ustawić przełącznik obrotowy na O i poczekać na zatrzymanie napędu urządzenia. 2. Ustawić przełącznik obrotowy na kilka sekund na ↺, aby uruchomić funkcję revers i odblokować artykuły spożywcze. 3. Zaczekać na zatrzymanie napędu urządzenia. 4. Ustawić przełącznik obrotowy na min i sprawdzić, czy jest znowu możliwe normalne przetwarzanie artykułów spożywczych. <p>Uwaga: Jeżeli problemu nie można usunąć w ten sposób, wykonać opisane niżej czynności.</p> <ol style="list-style-type: none"> 1. Ustawić przełącznik obrotowy na O i poczekać na zatrzymanie napędu urządzenia. 2. Zdjąć i rozłożyć przystawkę. 3. Usunąć zablokowane artykuły spożywcze i sprawdzić, czy w przystawce i w artykułach spożywczych nie ma kości, ścięgien i innych twardych części.
	<p>Sprzęgło ślimaka zostało przeciążone i pękło w miejscu przewidzianym konstrukcyjnie.</p> <p>Uwaga: Części zamienne z miejscem przewidzianego przelomu nie są objęte zobowiązaniem gwarancyjnym. Nowe sprzęgło można nabyć w serwisie pod numerem katalogowym 10029225.</p> <ol style="list-style-type: none"> 1. Odkręcić śrubę i wyjąć uszkodzone sprzęgło. → Rys. 48 2. Założyć i przykręcić nowe sprzęgło. → Rys. 49
Urządzenie wyłącza się podczas przetwarzania składników.	<p>Silnik jest przegrzany.</p> <ol style="list-style-type: none"> 1. Ustawić przełącznik obrotowy na O i poczekać na zatrzymanie napędu urządzenia. 2. Zaczekać, aż urządzenie ostygnie, co spowoduje dezaktywację systemu zabezpieczającego przed przeciążeniem.

Usterka	Przyczyna i rozwiązanie problemu
<p>Z przystawki do wyciskania soku z owoców nie wydobywa się sok ani miąższ, mimo że urządzenie pracuje.</p>	<p>Dysza regulacyjna i wkład filtrujący są zatkane.</p> <ol style="list-style-type: none"> 1. Ustawić przełącznik obrotowy na O i zaczekać na zatrzymanie napędu urządzenia. 2. Nie używać funkcji reverse, aby wykluczyć uszkodzenia urządzenia. 3. Zdjąć i rozłożyć przystawkę. 4. Usunąć zablokowane artykuły spożywcze i dokładnie wyczyścić części. 5. Przed ponownym użyciem przystawki do wyciskania soku z owoców zapoznać się ze wskazówkami. <p>→ "Przystawka do wyciskania soku z owoców", Strona 111</p>

Utylizacja zużytego urządzenia

1. Odłączyć wtyczkę przewodu sieciowego od gniazda sieciowego.
 2. Przeciąć przewód sieciowy.
 3. Urządzenie utylizować zgodnie z przepisami o ochronie środowiska naturalnego.
- Informacje o aktualnych możliwościach utylizacji można uzyskać od sprzedawcy lub w urzędzie miasta lub gminy.



To urządzenie jest oznaczone zgodnie z Dyrektywą Europejską 2012/09/UE oraz polską Ustawą z dnia 29 lipca 2005r. „O zużytym sprzęcie elektrycznym i elektronicznym” (Dz.U. z 2005 r. Nr 180, poz. 1495) symbolem przekreślonego kontenera na odpady. Takie oznakowanie informuje, że sprzęt ten, po okresie jego użytkowania nie może być umieszczany łącznie z innymi odpadami pochodzącymi z gospodarstwa domowego. Użytkownik jest zobowiązany do oddania go prowadzącym zbieranie zużytego sprzętu elektrycznego i elektronicznego. Prowadzący zbieranie, w tym lokalne punkty zbiórki, sklepy oraz gminne jednostka, tworzą odpowiedni system umożliwiający oddanie tego sprzętu. Właściwe postępowanie ze zużytym sprzętem elektrycznym i elektronicznym przyczynia się do uniknięcia szkodliwych dla zdrowia ludzi i środowiska naturalnego konsekwencji, wynikających z obecności składników niebezpiecznych oraz niewłaściwego składowania i przetwarzania takiego sprzętu.

Serwis

Dokładne informacje na temat okresu i warunków gwarancji można uzyskać od na-

szego serwisu, od sprzedawcy urządzenia lub na naszej stronie internetowej. Dane kontaktowe serwisu można znaleźć tutaj lub w dołączonym wykazie punktów serwisowych albo na naszej stronie internetowej.

Bezpečnost

- Pečlivě si přečtěte tento návod.
- Uschovejte návod a také informace o výrobku pro pozdější použití nebo pro následujícího majitele.
- V případě poškození při přepravě spotřebič nepřipojujte.

Spotřebič používejte pouze:

- pro použití, která jsou popsána v tomto návodu.
- k sekání syrových nebo vařených potravin, např. masa, ryb a zeleniny.
- pod dozorem.
- pro množství zpracovávaná běžně v domácnosti a jim odpovídající doby.
- pro soukromé použití v domácnosti a v uzavřených místnostech domova při prostorové teplotě.
- do maximální nadmořské výšky 2000 m nad mořem.

Spotřebič se musí po každém použití, pokud není pod dozorem, před smontováním, demontáží, čištěním, v případě poruchy a pokud se přibližujete k rotujícím částem, vždy odpojit od elektrické sítě.

Tento spotřebič mohou používat osoby s omezenými fyzickými, senzorickými nebo duševními schopnostmi nebo s nedostatečnými zkušenostmi a/nebo znalostmi, pokud jsou pod dohledem nebo byly instruovány o bezpečném použití spotřebiče a pochopily z toho vyplývající nebezpečí.

Děti si nesmí se spotřebičem hrát.

Čištění a údržbu spotřebiče nesmí provádět děti.

Spotřebič nesmí používat děti. Dětem zabraňte v přístupu ke spotřebiči a přívodnímu kabelu.

- ▶ V žádném případě nepoužívejte poškozený spotřebič.
- ▶ Nikdy nepoužívejte spotřebič s natrženým nebo zlomeným povrchem.
- ▶ Při odpojování spotřebiče z elektrické sítě nikdy netahejte za síťový kabel. Vždy tahejte za síťovou zástrčku síťového kabelu.
- ▶ Pokud je spotřebič nebo síťový kabel poškozený, ihned odpojte síťovou zástrčku ze zásuvky nebo vypněte pojistku v pojistkové skříňce.
- ▶ Kontaktujte zákaznický servis. → *Strana 122*
- ▶ Spotřebič zapojujte a používejte pouze v souladu s údaji na typovém štítku.

- ▶ Spotřebič nikdy nenapájejte prostřednictvím externího spínacího zařízení, např. časového spínače nebo dálkového ovládání.
- ▶ Opravy spotřebiče smí provádět pouze odborný personál, který je k tomu vyškolený.
- ▶ K opravě spotřebiče se smí používat pouze originální náhradní díly.
- ▶ Pokud je síťový kabel tohoto spotřebiče poškozený, musí ho vyměnit výrobce, jeho zákaznický servis nebo podobně kvalifikovaná osoba, aby se zabránilo ohrožení.
- ▶ Spotřebič nebo síťový kabel nikdy neponořujte do vody a nedávejte ho do myčky na nádobí.
- ▶ Spotřebič používejte pouze v uzavřených místnostech.
- ▶ Spotřebič nikdy nevystavujte velkému teplu a vlhkosti.
- ▶ Při čištění spotřebiče nepoužívejte parní nebo vysokotlaké čističe.
- ▶ Zajistěte, aby se síťový kabel nikdy nedostal do kontaktu s horkými částmi spotřebiče nebo zdroji tepla.
- ▶ Zajistěte, aby se síťový kabel nikdy nedostal do kontaktu s ostrými rohy nebo hranami.
- ▶ Síťový kabel nikdy nelámejte, nestlačujte a neprovádějte na něm změny.
- ▶ Spotřebič nikdy neumísťujte na horkém povrchu nebo v blízkosti horkých povrchů.
- ▶ Ruce, vlasy, oděv a ostatní předměty neumísťujte do blízkosti rotujících dílů.
- ▶ Násady nasazujte a vyndávejte pouze v klidovém stavu pohonu a u odpojeného spotřebiče.
- ▶ Nesahejte do plnicí šachty.
- ▶ Při posunování přísad používejte pouze pěchovadlo.
- ▶ Díly, které vykazují trhliny nebo jiná poškození nebo díly, které správně nesedí, vyměňte za originální náhradní díly.
- ▶ Nástavce nikdy nesestavujte na základním spotřebiči.
- ▶ Nástavce používejte jen v kompletně sestaveném stavu.
- ▶ Obalový materiál uchovávejte mimo dosah dětí.
- ▶ Nedovolte dětem, aby si hrály s obalovým materiálem.
- ▶ Malé části uchovávejte mimo dosah dětí.
- ▶ Nedovolte dětem, aby si hrály s malými částmi.
- ▶ Dodržujte pokyny pro čištění.
- ▶ Před každým použitím čistěte povrchy, které mají kontakt s potravinami.

Zabránění věcným škodám

- ▶ Spotřebič nikdy neprovozujte bez přerušení déle než 10 minut. Poté spotřebič vypněte a nechte vychladnout na pokojovou teplotu.
- ▶ Spotřebič nikdy neprovozujte ve volnoběhu.
- ▶ Do plnicí šachty nebo krytu nevsunujte žádné předměty, např. vařečky.
- ▶ Před použitím zkontrolujte, zda se v plnicí šachtě a krytu nenachází cizí tělesa.

Seznámení

Přehled

Po vybalení zkontrolujte všechny díly na poškození vzniklá při přepravě a jejich kompletnost.

→ Obr. **1**

A	Základní spotřebič
B	Nástavec na mlýnek na maso
C	Nástavec plničky salámů
D	Nástavec na kibbehy
E	Čisticí kartáček
F	Nástavec na pasírování ovoce → "Nástavec na pasírování ovoce", Strana 119
1	Převravní úchyty
2	Otočný prepínač
3	Uchycení a pohon pro nástavce
4	Uvolňovací tlačítko
5	Víko přihrádky
6	Přihrádka na děrované kotouče
7	Uložení kabelu
8	Plnicí miska
9	Šroubovací prsteneč
10	Děrovaný kotouč, hrubý
11	Nůž
12	Dopravní šnek se spojkou
13	Pouzdro s kovovými komorami
14	Děrovaný kotouč, střední
15	Děrovaný kotouč, jemný
16	Pěchovadlo s přihrádkou a víkem

17 Tryska plničky salámů

18 Ložiskový kroužek pro plničku salámů

Otočný prepínač

Symbol	Funkce
max	Přísady zpracujte s maximální rychlostí.
min	Přísady zpracujte s nízkou rychlostí.
○	Zastavení zpracování.
↻	Usazené potraviny uvolněte pomocí zpětné funkce.

Zpětná funkce

Zpětná funkce slouží k uvolnění usazených potravin tak, že krátce provede zpětný chod dopravního šneku.

→ "Odstranění poruch", Strana 121

Poznámka: Zpětnou funkci použijte výhodně s nástavcem na mlýnek na maso.

Bezpečnostní systémy

Pojistka proti přetížení

Pojistka proti přetížení zabrání tomu, aby nedošlo k poškození motoru a jiných součástí příliš vysokým zatížením.

→ "Odstranění poruch", Strana 121

Spínač tepelné ochrany

V případě přetížení motoru nebo jeho nadměrného zahřátí vypne spínač tepelné ochrany spotřebič.

Místo zlomu

V případě zablokování nebo přetížení dopravního šneku se spojka zlomí na určeném místě zlomu.

Pojistka proti opětovnému zapnutí

Pojistka proti opětovnému zapnutí zabrání tomu, aby váš spotřebič po výpadku proudu samovolně spustil zpracování.

Spotřebič je po výpadku proudu opět zapnutý. Zpracování je možné opět spustit jen po nastavení otočného prepínače na O.

Ovládání

Čištění spotřebiče a součástí před prvním použitím

1. Všechny součásti, které přichází do kontaktu s potravinami před prvním použitím vyčistěte.

2. Vyčištěné a suché součásti si připravte pro použití.

Příprava základního spotřebiče

→ Obr. **2** - **3**

Sestavení nástavce na mlýnek na maso

→ Obr. **4** - **7**

Nasazení nástavce

→ Obr. **8** - **11**

Doporučené rychlosti

Nastavení	Použití
min/max	Nástavec na mlýnek na maso (děrované kotouče 3 mm, 4,5 mm, 8 mm)
max	Nástavec plničky salámů
max	Nástavec na kibbehy

Děrované kotouče



Děrovaný kotouč, jemný (3 mm)



Děrovaný kotouč, střední (4,5 mm)



Děrovaný kotouč, hrubý (8 mm)

Poznámka: Hrubý děrovaný kotouč je vhodný ke zpracování kuřecích kostí.

Zpracování potravin

→ Obr. **12** - **18**

Další použití

K umožnění dalších použití kombinujte díly příslušenství s díly nástavce na mlýnek na maso.

Poznámka: Sestavte nástavec pro příslušné požadované použití. Použijte připravený nástavec, jak je popsáno pro nástavec na mlýnek na maso.

→ "Nasazení nástavce", Strana 119

→ "Zpracování potravin", Strana 119

Sestavení nástavce plničky salámů

Nástavec plničky salámů je vhodný pro plnění umělých nebo přírodních střívek masovou hmotou a pro tvarování šišek, např. na čevabčiči.

→ Obr. **19** - **22**

Smontování nástavce na kibbehy

Nástavec na kibbehy je vhodný pro tvarování těstovinových taštiček nebo dutých šišek z mletého masa.

→ Obr. **23** - **25**

Nástavec na pasírování ovoce

Nástavec na pasírování ovoce je vhodný k vytlačování potravin jako např. rajčat, hroznového vína bez jadýrek, melounů a jablek.

Poznámka: Nástavec na pasírování ovoce není vhodný k vytlačování velmi tvrdých potravin jako je např. mrkev nebo červená řepa.

Přehled

→ Obr. **26**

- 1** Šroubovací prstenek pro nástavec na pasírování ovoce
- 2** Nastavitelná tryska na ovocnou dužinu
- 3** Držák filtru s těsnicím kroužkem
- 4** Dopravní šnek s těsnicím kroužkem
- 5** Pouzdro pro nástavec na pasírování ovoce
- 6** Vypouštěcí trychtýř
- 7** Vložka filtru, jemná
- 8** Vložka filtru, hrubá

Nastavitelná tryska

Pomocí nastavitelné trysky určujete konzistenci ovocné dužiny.

Otáčení proti směru hodinových ručiček	Vlhčí ovocná dužina a méně šťávy
Otáčení ve směru hodinových ručiček	Sušší ovocná dužina a více šťávy

Poznámka: Pokud otočíte nastavovací trysku příliš daleko, může velmi tuhá nebo suchá ovocná dužina ucpat nastavovací trysku. Nastavovací trysku dále vyšroubujte nebo zcela vyjměte.

Sestavení nástavce na pasírování ovoce

Poznámka: Před sestavením zkontrolujte stav a správné usazení těsnicích kroužků dopravního šneku a držáku filtru. Nikdy nepoužívejte bez těsnicích kroužků nebo s poškozenými těsnicími kroužky.

→ Obr. **27** - **32**

Umístění nástavce na pasírování ovoce

→ Obr. 33 - 35

Použití nástavce na pasírování ovoce

Poznámky

- Během zpracování dbejte na to, aby nedošlo k ucpání vložky filtru a nastavovací trysky, jinak může dojít k vtlačení tekutiny do pohonu a vnitřku spotřebiče. V případě ucpání nástavce na pasírování ovoce spotřebič ihned vypněte.
→ "Odstranění poruch", Strana 121
- Jadýrka některého ovoce mají podobnou velikost jako otvory jemné nebo hrubé vložky filtru a mohou ucpat vložku filtru. Před zpracováním nastavte seřizovací trysku na nastavení pro ovocnou dužinu s větším obsahem vlhkosti. Jadýrka pak budou z trysky vytlačena společně s dužinou.
- Velké ovoce nakrájejte na kousky, aby prošly plnicí šachtou. Odstraňte tvrdé slupky, stopky, jadérka a pecky.
- Nezpracovávajíte zmrazené ovoce.
- Pomocí pěchovadla nevyvíjejte nadměrný tlak.

→ Obr. 36 - 41

Rozložení nástavce na pasírování ovoce

→ Obr. 42 - 44

Přehled čištění

Po použití ihned všechny součásti vyčistěte, aby nedocházelo k zasychání zbytků.

- ▶ Nepoužívejte čisticí prostředky obsahující alkohol nebo líc.
- ▶ Nepoužívejte ostré, špičaté nebo kovové předměty.
- ▶ Nepoužívejte drsné utěrky ani abrazivní čisticí prostředky.

Poznámka: Tyto části nikdy nečistěte v myčce nádobí: pouzdro s kovovými komorami, šroubovací prstenec a dopravní šnek. Pokud budete tyto díly čistit čisticími prostředky a vodou teplejší než 40 °C, může se změnit lesk povrchu dílů. Funkce dílů tím není ovlivněna.

Očistěte jednotlivé díly podle údajů uvedených v tabulce.

→ Obr. 45

Uložení jednotlivých součástí

1. Po vyčištění uložte suché díly příslušenství nástavce na mlýnek na maso do přihrádky v pěchovadle.
→ Obr. 46
2. K uskladnění děrovaných kotoučů sejměte víko přihrádky na horní straně základního spotřebiče. Děrované kotouče umístěte na určené držáky a víko opět uzavřete.
→ Obr. 47

Pokyny pro použití a příklady použití

Pokyny pro použití

Nástavec na mlýnek na maso

- Všechny děrované kotouče jsou určeny ke zpracování syrového masa.
- Maso a velké potraviny nakrájejte na kousky, aby prošly plnicí šachtou.

Nástavec plničky salámů

- Pomocí nástavce plničky salámů zpracovávajíte pouze jemně nasekané potraviny.
- Před plněním nechte přírodní střívkó 10 minut namočené ve vlažné vodě.
- Neplňte příliš „napěchovaně“, jinak mohou klobásy při pečení nebo vaření prasknout.

Příklad receptu

Zde najdete příkladný recept, který byl vyvinut speciálně pro váš spotřebič.

Mleté burské oříšky

Přísady

- 1500-2000 g čerstvých, nezpracovaných burských oříšků

Příprava

- Připravte si nástavec na mlýnek na maso s jemným děrovaným kotoučem a nasadte ho.
- Do plnicí misky nasypete burské oříšky.
- Nastavte otočný prepínač do polohy **max**.
- Během zpracování doplňujte do plnicí šachty rovnoměrně burské oříšky a přitlačte je pěchovadlem.
- Celé množství zpracujte během 2 minut.

Poznámka: Doporučená doba nepřetržitého provozu činí 2 minuty.

Tip: Namletými burskými oříšky můžete ochucovat saláty, omáčky a jiné pokrmy nebo můžete připravit křupavé burákové máslo.

Křupavé burákové máslo

Příprava

- Namleté burské oříšky ještě dvakrát zpracujte jemným děrovaným kotoučem.
- Na 100 g burských oříšků přidejte 10 ml arašídového nebo rostlinného oleje.
- Metličkou na sníh vymíchejte hmotu do krému.

- Hotové burákové máslo si vychutnejte přímo na chlebu nebo ho použijte jako koření.

Vyvolání dalších receptů

- ▶ K vyvolání dalších receptů online naskenujte níže uvedený QR-kód.



Odstranění poruch

Závada	Příčina a řešení závady
Spotřebič nespustí zpracování.	Otočný přepínač je chybně nastaven. ▶ Před zpracováním nastavte otočný přepínač do polohy O.
Nedochází ke zpracování potravin přesto, že základní spotřebič běží.	Potraviny jsou usazené a ucply nástavec. Poznámka: Zpětnou funkci používejte pouze s nástavcem na mlýnek na maso. <ol style="list-style-type: none"> 1. Nastavte otočný přepínač na O a vyčkejte, až se spotřebič zastaví. 2. Nastavte otočný přepínač na několik sekund na \mathcal{D} pro spuštění zpětné funkce a uvolnění usazených potravin. 3. Počkejte, dokud se spotřebič nezastaví. 4. Otočný přepínač nastavte na min a zkontrolujte, zda jsou potraviny opět normálně zpracovávány. Poznámka: Pokud nelze chybu tímto způsobem odstranit, postupujte podle níže uvedených kroků. <ol style="list-style-type: none"> 1. Nastavte otočný přepínač na O a vyčkejte, až se spotřebič zastaví. 2. Sejměte nástavec a rozložte ho. 3. Odstraňte usazené potraviny a zkontrolujte, zda se v nástavci nebo v potravinách nenachází kosti, šlachy nebo jiné tvrdé části.
	Došlo k přetížení spojky dopravního šneku a jejímu zlomení v místě žádaného zlomu. Poznámka: Náhradní díly s místem žádaného zlomu nejsou součástí našich záručních povinností. Nová spojka je k dostání v zákaznickém servisu pod obj. č. 10029225. <ol style="list-style-type: none"> 1. Uvolněte šroub a vyjměte defektní spojku. → Obr. 48 2. Vložte novou spojku a sešroubujte. → Obr. 49

Závada	Příčina a řešení závady
Spotřebič se během používání vypne.	Motor je přehřátý. <ol style="list-style-type: none"> 1. Nastavte otočný přepínač na O a vyčkejte, až se spotřebič zastaví. 2. K deaktivaci pojistky proti přetížení nechte spotřebič vychladnout.
Z nástavce na pasírování ovoce nevytéká žádná šťáva nebo drť, i když základní spotřebič běží.	Ucpaná nastavovací tryska a vložka filtru. <ol style="list-style-type: none"> 1. Nastavte otočný přepínač na O a vyčkejte, až se spotřebič zastaví. 2. K zabránění poškození spotřebiče nepoužívejte zpětnou funkci. 3. Sejměte nástavec a rozložte ho. 4. Odstraňte usazené potraviny a všechny díly důkladně vyčistěte. 5. Před opětovným použitím nástavce na pasírování ovoce dodržujte všechny pokyny. → "Nástavec na pasírování ovoce", Strana 119

Likvidace starého spotřebiče

1. Vytáhněte síťovou zástrčku síťového kabelu ze zásuvky.
2. Odpojte síťový kabel.
3. Spotřebič ekologicky zlikvidujte.
Informace o aktuálních možnostech likvidace obdržíte u specializovaného prodejce nebo na obecním nebo městském úřadu.



Tento spotřebič je označen v souladu s evropskou směrnicí 2012/19/EU o nakládání s použitými elektrickými a elektronickými zařízeními (waste electrical and electronic equipment - WEEE).
Tato směrnice stanoví jednotný evropský (EU) rámec pro zpětný odběr a recyklování použitých zařízení.

Zákaznický servis

Podrobné informace o záruční době a záručních podmínkách ve vaší zemi obdržíte u svého zákaznického servisu, svého prodejce nebo na našich internetových stránkách.

Kontaktní údaje zákaznického servisu viz přiložený seznam servisních služeb nebo naše webová stránka.

Bezpečnosť

- Starostlivo si prečítajte tento návod.
- Návod, ako aj ďalšie informácie o produkte uschovajte pre neskoršie použitie alebo ďalšieho majiteľa.
- Nepripájajte spotrebič, ak došlo k poškodeniu počas prepravy.

Tento spotrebič používajte len:

- na druhy použitia, ktoré sú opísané v tomto návode,
- na mletie surových alebo varených potravín, napr. mäsa, rýb a zeleniny,
- pod dozorom.
- pre množstvá bežne spracúvané v domácnosti a pri bežných časoch spracovania.
- v súkromných domácnostiach a v uzavretých priestoroch domáceho prostredia pri izbovej teplote.
- maximálne do výšky 2000 m nad morom.

Spotrebič vždy odpojte od elektrickej siete po každom použití alebo ak je spotrebič bez dozoru, pred jeho zmontovaním, rozobraním, čistením, v prípade poruchy a keď prichádzate do blízkosti rotujúcich častí.

Tento spotrebič môžu používať osoby so zníženými fyzickými, senzorickými alebo mentálnymi schopnosťami alebo osoby s nedostatočnými skúsenosťami a/alebo vedomosťami iba vtedy, ak sú pod dozorom, alebo ak boli poučené o bezpečnej obsluhu spotrebiča a porozumeli prípadným nebezpečenstvám.

Deti sa so spotrebičom nesmú hrať.

Čistenie a používateľskú údržbu nesmú vykonávať deti.

Spotrebič nesmú používať deti. Deti sa musia zdržiavať v bezpečnej vzdialenosti od spotrebiča a prírodného vedenia.

- ▶ Nikdy nepoužívajte poškodený spotrebič.
- ▶ Nikdy nepoužívajte spotrebič s prasknutým alebo zlomeným povrchom.
- ▶ Nikdy neťahajte za sieťové prírodné vedenie, keď ho chcete odpojiť od elektrickej siete. Vždy odpojte sieťovú zástrčku sieťového prírodného vedenia.
- ▶ Keď je spotrebič alebo sieťové prírodné vedenie poškodené, okamžite vytiahnite zástrčku sieťového prírodného vedenia alebo vypnite poistku v poistkovej skrini.
- ▶ Zavolajte zákaznícky servis. → *Strana 129*

- ▶ Spotrebič pripojte a prevádzkujte len podľa údajov na výrobnom štítku.
- ▶ Nikdy spotrebič nenapájajte cez externý spínací mechanizmus, napr. spínacie hodiny alebo diaľkové ovládanie.
- ▶ Spotrebič môže opravovať iba príslušne vyškolený personál.
- ▶ Pri oprave spotrebiča sa smú používať len originálne náhradné súčiastky.
- ▶ Keď sa poškodí sieťový prípojný kábel tohto spotrebiča, musí ho vymeniť výrobca alebo jeho zákaznicky servis alebo podobne kvalifikovaná osoba, aby sa zabránilo ohrozeniam.
- ▶ Spotrebič ani napájací kábel nikdy neponárajte do vody ani ho neumývajte v umývačke riadu.
- ▶ Spotrebič používajte iba v uzavretých priestoroch.
- ▶ Nikdy nevystavujte spotrebič vysokým teplotám alebo vlhkosti.
- ▶ Na čistenie spotrebiča nepoužívajte parný čistič ani vysoko-tlakový čistič.
- ▶ Sieťové prírodné vedenie sa nikdy nesmie dostať do kontaktu s horúcimi časťami spotrebiča alebo tepelnými zdrojmi.
- ▶ Sieťové prírodné vedenie sa nikdy nesmie dostať do kontaktu s ostrými špicami alebo hranami.
- ▶ Nikdy neohýbajte, nestláčajte ani nevymieňajte sieťové prírodné vedenie.
- ▶ Nikdy neumiestňujte spotrebič na horúce povrchy ani do ich blízkosti.
- ▶ Ruky, vlasy, oblečenie a iné predmety držte preč od rotujúcich častí.
- ▶ Nadstavce nasadzujte a odoberajte len vtedy, keď je pohon zastavený a spotrebič je odpojený.
- ▶ Nesiahajte do plniaceho hrdla.
- ▶ Na pridávanie prísad používajte len napchávaadlo.
- ▶ Časti, ktoré vykazujú praskliny alebo iné poškodenia alebo nie sú správne usadené sa musia vymeniť za originálne náhradné diely.
- ▶ Nadstavce nikdy nezostavujte na základnom spotrebiči.
- ▶ Nadstavce používajte len vtedy, ak sú kompletne zmontované.
- ▶ Obalový materiál uchovávajte mimo detí.
- ▶ Nenechajte deti hrať sa s obalovým materiálom.
- ▶ Drobné časti uchovávajte mimo dosahu detí.
- ▶ Nenechajte deti hrať sa drobnými dielmi.
- ▶ Dodržiavajte pokyny týkajúce sa čistenia.

- ▶ Plochy, ktoré prichádzajú do styku s potravinami, vyčistíte pred každým použitím.

Zabránenie vecným škodám

- ▶ Nikdy nepoužívajte spotrebič neprerušovane dlhšie ako 10 minút. Potom nechajte spotrebič vychladnúť na izbovú teplotu.
- ▶ Spotrebič nikdy neprevádzkujte v chode naprázdno.
- ▶ Nezavádzajte do plniaceho hrdla alebo krytu žiadne predmety, napr. varechy.
- ▶ Pred použitím skontrolujte, či sa v plniacom hrdle a kryte nenachádzajú cudzie predmety.

Oboznámenie sa

Prehľad

Po vybalení skontrolujte všetky diely na eventuálne poškodenia vzniknuté pri preprave a úplnosť pri dodaní.

→ **Obrázok 1**

A	Základný spotrebič
B	Nadstavec mlynček na mäso
C	Nadstavec plničky klobás
D	Nadstavec na výrobu fašírok
E	Kefa na čistenie
	Nadstavec na lisovanie ovocia
F	→ "Nadstavec na lisovanie ovocia", Strana 126
1	Úchytka na prepravu
2	Otočný prepínač
3	Úchytka a pohon pre nadstavce
4	Tlačidlo pre odblokovanie
5	Kryt na odkladaciu priehradku
6	Odkladacia priehradka na dierkované kotúče
7	Uloženie kábla
8	Plniaca miska
9	Skrutkovací krúžok
10	Disk s veľkými otvormi
11	Nôž
12	Závitkový dopravník so spojkou
13	Kryt kovovej komory
14	Disk s strednými otvormi

15	Disk s malými otvormi
16	Piest s odkladacou priehradkou a veľkom
17	Dýza na plnenie klobás
18	Ložiskový krúžok pre plničku klobás

Otočný prepínač

Symbol	Funkcia
max	Prísady spracujte pri najvyššej rýchlosti.
min	Prísady spracujte pri nízkej rýchlosti.
○	Zastavenie spracovania.
↻	Uvoľniť pevne usadené potraviny s funkciou spätného chodu.

Funkcia spätného chodu

Funkcia spätného chodu slúži na to, aby sa pevne usadené potraviny uvoľnili krátkodobým chodom závitkového dopravníka dozadu.

→ "Odstránenie porúch", Strana 128

Poznámka: Funkciu spätného chodu použite výhradne na nadstavec mlynček na mäso.

Bezpečnostné systémy

Poistka proti preťaženiu

Poistka proti preťaženiu zabraňuje, aby sa motor a ďalšie konštrukčné diely poškodili následkom vysokého zaťaženia.

→ "Odstránenie porúch", Strana 128

Tepelný istič

Keď sa motor preťaží alebo sa silno zohreje, tepelný istič spotrebič vypne.

Predurčené miesto zlomenia

Ak sa závitkový dopravník zablokuje alebo preťaží, spojka sa zlomí na predurčenom mieste zlomenia.

Poistka proti opätovnému zapnutiu

Poistka proti opätovnému zapnutiu bráni, aby váš spotrebič po výpadku prúdu sám spustil spracovanie.

Spotrebič je po výpadku prúdu znovu zapnutý. Spracovanie sa môže znovu spustiť

až vtedy, keď sa otočný spínač nastaví na O.

Obsluha

Čistenie spotrebiča a dielov pred prvým použitím

1. Všetky diely, ktoré sú v kontakte s potravinami, pred prvým použitím vyčistite.
2. Pripravte vyčistené a vysušené diely na použitie.

Príprava základného spotrebiča

→ **Obrázok 2 - 3**

Zmontovanie nadstavca mlynčeka na mäso

→ **Obrázok 4 - 7**

Nasadenie nadstavca

→ **Obrázok 8 - 11**

Odporúčané rýchlosti

Nastavenie	Používanie
min/max	Nadstavec mlynček na mäso (dierkovaný kotúč 3 mm, 4,5 mm, 8 mm)
max	Nadstavec plničky klobás
max	Nadstavec na výrobu fašírok

Dierkované kotúče



Dierkovaný kotúč s malými otvorami (3 mm)



Dierkovaný kotúč so strednými otvorami (4,5 mm)



Dierkovaný kotúč s veľkými otvorami (8 mm)

Poznámka: Dierkovaný kotúč s veľkými dierkami je vhodný na spracovanie kuracích kostí.

Spracovanie potravín

→ **Obrázok 12 - 18**

Ďalšie použitie

Skombinujte diely príslušenstva s dielmi nadstavca mlynčeka na mäso, aby boli možné ďalšie použitia.

Poznámka: Zmontujte nadstavec pre želané použitie. Použite pripravený nadstavec

podľa popisu pre nadstavec mlynčeka na mäso.

→ "Nasadenie nadstavca", Strana 126

→ "Spracovanie potravín", Strana 126

Zmontovanie nadstavca plničky klobás

Nadstavec plničky klobás je vhodný na plnenie umelých a prírodných črievok mäsom a na tvarovanie roliek, napr. čevapčiči.

→ **Obrázok 19 - 22**

Zmontovanie nadstavca na výrobu fašírok

Nadstavec na výrobu fašírok je vhodný na tvarovanie pirôžkov alebo taštičiek plnených mletým mäsom.

→ **Obrázok 23 - 25**

Nadstavec na lisovanie ovocia

Nadstavec na lisovanie ovocia sa hodí na lisovanie potravín, napr. paradajok, bezsemenného hrozna, vodných melónov a jablák.

Poznámka: Nadstavec na lisovanie ovocia sa nehodí na lisovanie veľmi tvrdých potravín, napr. mrkvy alebo červenej repy.

Prehľad

→ **Obrázok 26**

- 1 Skrutkovací krúžok na nadstavec na lisovanie ovocia
- 2 Nastaviteľná tryska na dužinu
- 3 Držiak filtra s tesniacim krúžkom
- 4 Závitovkový dopravník s tesniacim krúžkom
- 5 Kryt na nadstavec na lisovanie ovocia
- 6 Výstupný lievik
- 7 Filtračná vložka, jemná
- 8 Filtračná vložka, hrubá

Nastaviteľná tryska

Pomocou nastaviteľnej trysky určíte konzistenciu dužiny.

Otáčanie proti smeru hodinových ručičiek	Vlhšia dužina a menej šťavy
Otáčanie v smere hodinových ručičiek	Suchšia dužina a viac šťavy

Poznámka: Keď je nastaviteľná tryska veľmi zaskrutkovaná, môže ju upchať veľmi pevná alebo suchá dužina. Nastaviteľnú

trysku viac odskrutkujte alebo úplne odoberte.

Zmontovanie nadstavca na lisovanie ovocia

Poznámka: Pred zmontovaním skontrolujte stav a správne umiestnenie tesniacich krúžkov závitovkového dopravníka a držiaku filtra. Nikdy nepoužívajte bez tesniacich krúžkov ani s poškodenými tesniacimi krúžkami.

→ **Obrázok 27 - 32**

Nasadenie nadstavca na lisovanie ovocia

→ **Obrázok 33 - 35**

Používanie nadstavca na lisovanie ovocia

Poznámky

- Počas spracovania dajte pozor, aby sa neupchala filtračná vložka a nastaviteľná tryska, inak sa do pohonu a vnútra spotrebiča môže vtláčať tekutina. Ak sa nadstavec na lisovanie ovocia upchá, okamžite vypnite spotrebič.

→ "Odstránenie porúch", Strana 128

- Jadrá niektorého ovocia majú podobnú veľkosť ako otvory jemnej alebo hrubej filtračnej vložky a môžu upchať filtračnú vložku. Nastaviteľnú trysku pred spracovaním nastavte na mokrjšiu dužinu. Jadierka sa potom vylisujú z trysky spolu s dužinou.
- Veľké ovocie nakrájajte, aby sa vošlo do plniaceho hrdla. Odstráňte tvrdé šupky, stonky, jadrá a kôstky.
- Nespracúvajte zmrazené ovocie.
- Nevyvíjajte piestom vysoký tlak.

→ **Obrázok 36 - 41**

Rozmontovanie nadstavca na lisovanie ovocia

→ **Obrázok 42 - 44**

Prehľad čistenia

Po použití okamžite vyčistíte všetky diely, aby zvyšky neprischli.

- ▶ Nepoužívajte čistiace prostriedky s obsahom alkoholu alebo liehu.
- ▶ Nepoužívajte ostré, špicaté alebo kovové predmety.

- ▶ Nepoužívajte drsné utierky ani čistiace prostriedky.

Poznámka: Tieto diely neumývajte v umývačke riadu: kryt kovovej komory, skrútkovací krúžok a závitovkový dopravník. Ak čistíte tieto diely čistiacim prostriedkom a vodou teplejšou ako 40 °C, môže sa lesk povrchu dielu zmeniť. Funkcia dielov sa tým nezmení.

Jednotlivé diely vyčistíte podľa údajov v tabuľke.

→ **Obrázok 45**

Skladovanie jednotlivých dielov

1. Po vyčistení vysušené diely príslušenstva uložte do odkladacej priehradky posúvača.

→ **Obrázok 46**

2. Na uskladnenie dierkovaných kotúčov odoberte veko odkladacej priehradky na hornej strane základného spotrebiča. Dierkované kotúča položte na určené držiaky a veko znova zatvorte.

→ **Obrázok 47**

Pokyny na spracovanie a príklady použitia

Pokyny na spracovanie

Nadstavec mlynček na mäso

- Všetky dierkované kotúče sú vhodné na spracovanie surového mäsa.
- Mäso a veľké potraviny nakrájajte na kúsky, aby prešli plniacim hrdlom.

Nadstavec plničky klobás

- Pomocou nadstavca plničky klobás spracúvajte len jemne nasekané potraviny.
- Pred spracovaním namočte prírodné črievko na cca 10 minút do vlažnej vody.
- Obal klobásy neplňte príliš doplna, inak sa môže stať, že klobásy pri varení alebo pečení prasknú.

Názorný recept

Tu nájdete názorný recept, ktorý bol vytvorený špeciálne pre váš spotrebič.

Mleté orechy

Ingrediencie

- 1500 – 2000 g čerstvých surových orechov

sk Odstránenie porúch

Príprava

- Pripravte a pripevnite nadstavec mlynček na mäso s dierkovaným kotúčom s malými dierkami.
- Orechy dajte do plniacej misky.
- Otočný prepínač nastavte na max.
- Počas spracovania orechy pridávajte do plniaceho hrdla rovnomerne a pritláčajte ich posúvačom.
- Celé množstvo spracujte do 2 minút.

Poznámka: Odporúčaný čas nepretržitej prevádzky je 2 minút.

Tip: Zomletými arašidmi môžete posypať šaláty, omáčky a iné pokrmy, prípadne ich môžete použiť na prípravu chrumkavého arašidového masla.

Chrumkavé arašidové maslo

Príprava

- Už zomleté arašidy spracujte ešte dvakrát s použitím jemného dierovaného kotúča.

- Na každých 100 g arašidov pridajte 10 ml arašidového alebo rastlinného oleja.
- Masu premiešajte metličkou na sneh až do krémova.
- Hotové arašidové maslo si môžete vychutnať priamo na chlebe alebo ho môžete použiť ako posýpku.

Vyvolanie ďalších receptov

- ▶ Ak chcete online vyvolať ďalšie recepty, oskenujte nasledujúci kód QR.



Odstránenie porúch

Porucha	Príčina a riešenie problémov
Spotrebič nespustil spracovanie.	Nesprávne nastavenie otočného spínača. ▶ Otočný spínač pred spracovaním nastavte do polohy O.
Potraviny sa nespracujú, aj keď základný spotrebič beží.	Potraviny sú pevne usadené a upchali nadstavec. Poznámka: Funkciu spätného chodu používajte len s nadstavcom mlynčeka na mäso. <ol style="list-style-type: none">1. Otočný prepínač prepnite do polohy O a počkajte, kým sa spotrebič nezastaví.2. Otočný prepínač na niekoľko sekúnd prepnite do polohy ↻, čím sa spustí funkcia spätného chodu a uvoľnia sa usadené potraviny.3. Počkajte, kým spotrebič zastaví.4. Otočný prepínač prepnite do polohy min a skontrolujte, či sa potraviny opäť spracúvajú normálne. Poznámka: Ak nie je porucha možné takto odstrániť, dodržte tieto kroky. <ol style="list-style-type: none">1. Otočný prepínač prepnite do polohy O a počkajte, kým sa spotrebič nezastaví.2. Odoberte nadstavec a rozoberte ho.3. Odstráňte usadené potraviny a skontrolujte, či sa v nadstavci alebo potravinách nenachádzajú kosti, šľachy alebo iné tvrdé časti.

Porucha	Príčina a riešenie problémov
Potraviny sa nespracujú, aj keď základný spotrebič beží.	<p>Spojka závitovkového dopravníka sa preťažila a zlomila sa na určenom mieste zlomu.</p> <p>Poznámka: Na náhradné diely s predurčeným zlomom sa nevzťahuje naša záruka. Novú spojku si môžete objednať cez náš zákaznícky servis pod obj. číslom 10029225.</p> <ol style="list-style-type: none"> 1. Uvoľnite skrutku a odoberte chybnú spojku. → Obrázok 43 2. Nasadíte a pevne naskrutkujete novú spojku. → Obrázok 49
Spotrebič sa počas používania vypne.	<p>Motor je prehriaty.</p> <ol style="list-style-type: none"> 1. Otočný prepínač prepnite do polohy O a počkajte, kým sa spotrebič nezastaví. 2. Nechajte spotrebič vychladnúť, čím sa poistka proti preťaženiu deaktivuje.
Z nastavca na lisovanie ovocia nevyteká šťava alebo dužina, hoci je základný spotrebič v prevádzke.	<p>Nastavovacia dýza a vložka filtra sú upchaté.</p> <ol style="list-style-type: none"> 1. Otočný prepínač prepnite do polohy O a počkajte, kým sa spotrebič nezastaví. 2. Nepoužívajte funkciu spätného chodu, aby ste zabránili poškodeniu spotrebiča. 3. Odoberte nastavec a rozoberte ho. 4. Odstráňte usadené potraviny a dôkladne vyčistite všetky časti. 5. Dodržiavajte všetky pokyny pred opätovným použitím nastavca na lisovanie ovocia. → "Nastavec na lisovanie ovocia", Strana 126

Likvidácia starého spotrebiča

1. Odpojte sieťovú zástrčku napájacieho kábla.
2. Odrežte napájací kábel.
3. Spotrebič zlikvidujte ekologickým spôsobom.
O aktuálnych spôsoboch likvidácie sa informujte u vášho špecializovaného predajcu alebo u orgánov obecnej, príp. mestskej správy.



Tento spotrebič je označený v súlade s európskou smernicou 2012/19/EÚ o nakladaní s použitými elektrickými a elektronickými zariadeniami (waste electrical and electronic equipment - WEEE). Táto smernica stanoví jednotný európsky (EU) rámec pre spätný odber a recyklovanie použitých zariadení.

Zákaznícky servis

Podrobné informácie o záručnej lehote a záručných podmienkach vo vašej krajine vám poskytne zákaznícky servis alebo predajca, prípadne ich nájdete na našom webe.
Kontaktné údaje zákazníckeho servisu nájdete v priloženom adresári zákazníckej služby alebo na našej webovej stránke.

Siguranța

- Citiți cu atenție acest manual.
- Păstrați instrucțiunile, precum și informațiile producătorului în vederea utilizării ulterioare sau înmânării acestora următorului proprietar.
- Nu este permisă punerea în funcțiune a aparatului dacă acesta a fost deteriorat în timpul transportului.

Utilizați acest aparat numai:

- pentru aplicațiile care sunt descrise în aceste instrucțiuni.
- pentru mărunțirea alimentelor crude sau fierte, de ex. carne, pește și legume.
- sub supraveghere.
- pentru cantități și durate uzuale de procesare.
- în locuința proprie și în încăperi închise din mediul casnic, la temperatura camerei.
- până la o înălțime de 2000 m deasupra nivelului mării.

Înainte de orice utilizare, când nu este supravegheat, înainte de asamblare, dezasamblare, curățare, în caz de defecțiune și când piesele rotitoare se apropie aparatul trebuie întotdeauna deconectat de la rețeaua electrică.

Acest aparat poate fi utilizat de persoane cu capacități fizice, senzoriale sau mentale reduse sau fără experiență și/sau cunoștințe, dacă sunt supravegheate sau au fost instruite în legătură cu utilizarea în siguranță a aparatului și au înțeles pericolele care rezultă din aceasta.

Copiii nu trebuie lăsați să se joace cu aparatul.

Curățarea și întreținerea aparatului nu trebuie să fie efectuate de copii decât sub supraveghere.

Acest aparat nu trebuie utilizat de copii. Copiii trebuie ținuti la distanță de aparat și de cablul de alimentare electrică al acestuia.

- ▶ Nu utilizați niciodată un aparat deteriorat.
- ▶ Nu utilizați un aparat care are suprafața cu fisuri sau spartă.
- ▶ Nu trageți niciodată de cablul de alimentare electrică pentru a deconecta aparatul de la rețeaua de alimentare electrică. Scoateți întotdeauna din priză ștecherul cablului de alimentare electrică.
- ▶ Dacă aparatul sau cablul de alimentare electrică este deteriorat, scoateți imediat ștecherul din priză sau decuplați siguranța din cutia cu siguranțe.

- ▶ Contactați unitatea de service abilitată. → *Pagina 137*
- ▶ Aparatul se va conecta și utiliza numai conform datelor de pe plăcuța cu date tehnice.
- ▶ Nu racordați aparatul la o altă sursă de comutare, de exemplu, la un comutator temporizat sau la un sistem de comandă de la distanță.
- ▶ Numai personalul de specialitate are permisiunea de a efectua lucrări de reparații la nivelul aparatului.
- ▶ La reparația aparatului trebuie utilizate numai piese de schimb originale.
- ▶ Dacă se deteriorează cablul de racordare la rețea al acestui aparat, acesta trebuie înlocuit de către producător, de către serviciul său pentru clienți sau de către o persoană calificată în mod similar, pentru a evita pericolele.
- ▶ Nu cufundați niciodată aparatul sau cablul de alimentare de la rețea în apă sau nu le curățați în mașina de spălat vase.
- ▶ Utilizați aparatul numai în spații închise.
- ▶ Nu expuneți niciodată aparatul la căldură și umiditate excesive.
- ▶ Nu utilizați pentru curățarea aparatului aparate de curățat cu jet sub presiune sau cu jet de abur.
- ▶ Cablul de alimentare electrică nu trebuie să intre niciodată în contact cu surse de căldură sau cu componentele fierbinți ale aparatului.
- ▶ Cablul de alimentare electrică nu trebuie să intre niciodată în contact cu vârfuri sau muchii ascuțite.
- ▶ Nu este permisă îndoirea, strangularea sau modificarea cablului de alimentare electrică.
- ▶ Nu așezați aparatul niciodată pe sau în apropiere de suprafețe fierbinți.
- ▶ Nu țineți mâinile, părul, îmbrăcămintea și alte ustensile în apropierea pieselor care se rotesc.
- ▶ Montați și scoateți accesoriile numai când mecanismul de acționare este oprit și aparatul este decuplat.
- ▶ Nu introduceți mâinile în canalul de alimentare.
- ▶ Utilizați numai unealta pentru îndesare pentru a împinge ingredientele care trebuie adăugate.
- ▶ Piese care prezintă rupturi sau alte deteriorări sau care nu sunt fixate corect vor fi schimbate cu piese de schimb originale.
- ▶ Nu asamblați niciodată accesoriile cu aparatul de bază.
- ▶ Utilizați accesoriile numai în stare complet montată.

- ▶ Nu lăsați copiii în apropierea ambalajului.
- ▶ Nu lăsați copiii să se joace cu materialul de ambalaj.
- ▶ Nu lăsați copiii în apropierea pieselor mici.
- ▶ Nu lăsați copiii să se joace cu piesele mici.
- ▶ Respectați indicațiile privind curățarea.
- ▶ Curățați înainte de fiecare utilizare suprafețele care intră în contact cu alimentele.

Evitarea deteriorărilor

- ▶ Nu lăsați niciodată aparatul să lucreze neîntrerupt timp de mai mult de 10 minute. Apoi, opriți aparatul și lăsați-l să se răcească la temperatura camerei.
- ▶ Nu lăsați niciodată aparatul să funcționeze în gol.
- ▶ Nu introduceți obiecte în canalul de alimentare sau în carcasă, de ex, lingura de lemn.
- ▶ Înainte de utilizare verificați să nu fie obiecte străine în canalul de alimentare și în carcasă.

Cunoașterea

Vedere de ansamblu

După despachetare verificați ca livrarea să fie completă și ca toate piesele să nu prezinte eventuale deteriorări din transport.

→ Fig. 1

A	Aparatul de bază
B	Accesoriu mașină de tocat carne
C	Atașament de umplutură pentru cârnați
D	Accesoriu pentru chiftele
E	Perie de curățare
F	Accesoriu pentru presa de fructe → "Accesoriu pentru presa de fructe", Pagina 133
1	Plăci-mâner pentru transport
2	Comutatorul rotativ
3	Suport și mecanism de acționare pentru accesorii
4	Tastă de deblocare
5	Capac pentru compartimentul de depozitare
6	Compartiment de depozitare pentru discuri perforate
7	Păstrarea cablului

8	Cupă de umplere
9	Inel filetat
10	Disc perforat mare
11	Cuțit
12	Șnec de pompare cu cuplă
13	Carcasă metalică a camerei
14	Disc perforat mediu
15	Disc perforat fin
16	Împingător cu compartiment de depozitare și capac
17	Duză pentru umplut cârnați
18	Inel de rulment pentru accesoriu pentru umplerea cârnaților

Comutatorul rotativ

Simbol	Funcție
max	Prelucrați ingredientele la cea mai mare viteză.
min	Prelucrați ingredientele cu viteză redusă.
○	Oprirea prelucrării.
↻	Desprindeți alimentele blocate folosind funcția inversă.

Funcție inversă

Funcția inversă servește la desprinderea alimentelor blocate prin deplasarea înapoi de scurtă a durată a șnecului de pompare.
→ "Remediați defecțiunile", Pagina 135

Observație: Utilizați funcția inversă exclusiv cu accesoriul mașinii de tocat carne.

Sisteme de siguranță

Siguranța la suprasarcină

Siguranța la suprasarcină previne ca motorul și celelalte componente să se deterioreze datorită unei suprasolicitări.
→ "Remediați defecțiunile", Pagina 135

Comutator de protecție termică

Dacă motorul este suprasolicitat sau dacă se încălzește prea tare, comutatorul de protecție termică oprește aparatul.

Punctul nominal de rupătură

Dacă șneclul de pompare este blocat sau este suprasolicitat, cupla se rupe la punctul nominal de rupere, prevăzut în acest sens.

Siguranța la repornire

Siguranța pentru o repornire accidentală împiedică repornirea automată a preparării efectuate de aparatul dvs. după o întrerupere de curent.

După o întrerupere de curent aparatul este din nou conectat. Prelucrarea poate fi repornită numai după ce comutatorul rotativ a fost poziționat pe O.

Deservirea

Curățarea aparatului și a pieselor acestuia înainte de prima utilizare

1. Toate piesele care intră în contact cu alimentele se curăță înainte de prima utilizare.
2. Așezați la îndemână piesele curățate și uscate în vederea utilizării.

Pregătirea aparatului de bază

→ Fig. 2 - 3

Asamblarea accesoriului mașinii de tocat

→ Fig. 4 - 7

Montarea accesoriului

→ Fig. 8 - 11

Recomandări cu privire la viteză

Setare	Utilizare
min/max	Accesoriu mașină de tocat carne (discuri perforate 3 mm, 4,5 mm, 8 mm)
max	Atașament de umplutură pentru cârnați
max	Accesoriu pentru chiftele

Discuri perforate



Disc perforat fin (3 mm)



Disc perforat mediu (4,5 mm)



Disc perforat mare (8 mm)

Observație: Discul perforat mare este adecvat pentru procesarea oaselor de pui.

Procesarea alimentelor

→ Fig. 12 - 18

Alte utilizări

Combinăți piese de accesorii cu piese ale accesoriului mașinii de tocat carne pentru a permite alte utilizări.

Observație: Asamblați accesoriul pentru utilizarea respectivă. Utilizați accesoriul pregătit așa cum este descris pentru accesoriul mașinii de tocat carne.

→ "Montarea accesoriului", Pagina 133

→ "Procesarea alimentelor", Pagina 133

Asamblarea atașamentului de umplutură pentru cârnați

Atașamentul de umplutură pentru cârnați este adecvat pentru umplerea intestinelor sintetice și intestinelor naturale cu carne tocată și pentru formarea de rulouri, de exemplu, pentru cevapci.

→ Fig. 19 - 22

Asamblarea accesoriului pentru chiftele

Accesoriul pentru chiftele este adecvat pentru formarea umpluturilor cu carne tocată și aluaturilor cu carne tocată.

→ Fig. 23 - 25

Accesoriu pentru presa de fructe

Accesoriul pentru presa de fructe este adecvat pentru stoarcerea alimentelor, de ex. roșii, struguri fără sâmbure, pepeni roșii și mere.

Observație: Accesoriul pentru presa de fructe nu este adecvat pentru stoarcerea alimentelor foarte tari, de ex. morcovi sau sfeclă roșie.

Vedere de ansamblu

→ Fig. 26

1 Inel filetat pentru accesoriul pentru presa de fructe

2 Duză de reglare pentru pulpa fructelor

3	Suport de filtru cu inel de etanșare
4	Spiră șnec cu inel de etanșare
5	Carcasă pentru accesoriul pentru presa de fructe
6	Pâlnie de evacuare
7	Insertie filtru fin
8	Insertie filtru grosier

Duză de reglare

Cu ajutorul duzei de reglare, stabiliți consistența pulpei fructelor.

Rotire spre stânga	Pulpă de fructe mai umedă și mai puțin suc
Rotire spre dreapta	Pulpă de fructe mai uscată și mai mult suc

Observație: Dacă duza de reglare este rotită prea mult spre interior, pulpa de fructe foarte fixă sau uscată poate să înfunde duza de reglare. Rotiți mai mult spre exterior duza de reglare sau scoateți-o complet.

Asamblarea accesoriului pentru presa de fructe

Observație: Înainte de asamblare, verificați starea și poziția corectă a inelelor de etanșare ale spirei șnec și ale suportului filtrului. A nu se utiliza niciodată fără inele de etanșare și cu inele de etanșare deteriorate.

→ Fig. 27 - 32

Atașarea accesoriului pentru presa de fructe

→ Fig. 33 - 35

Utilizarea accesoriului pentru presa de fructe

Observații

■ În timpul procesării, aveți grijă ca insertia filtru și duza de reglare să nu se înfunde; în caz contrar, lichidul poate fi presat în sistemul de acționare și în interiorul aparatului. Dacă accesoriul pentru presa de fructe este înfundat, opriți imediat aparatul.

→ "Remediați defecțiunile", Pagina 135

■ Sâmburii unor fructe au o mărime similară cu cea a orificiilor insertiei de filtru fin sau grosier și pot să înfunde insertia filtru. Înainte de procesare, reglați duza de

reglare la o setare pentru pulpă de fructe umedă. Sâmburii sunt apoi presați din duză împreună cu pulpa de fructe.

- Mărunțiți fructele mai mari pentru ca acestea să intre în canalul de alimentare. Îndepărtați cojile tari, tulpinile, sâmburii și pietrele.
- Nu procesați fructe congelate.
- Să nu exercitați o presiune mare cu apă-sătorul.

→ Fig. 36 - 41

Dezasamblarea accesoriului pentru presa de fructe

→ Fig. 42 - 44

Vedere de ansamblu curățare

Curățați toate piesele imediat după utilizare, pentru ca resturile să nu se usuce pe ele.

- ▶ Nu utilizați agenți de curățare cu conținut de alcool sau alcool etilic.
- ▶ Nu utilizați obiecte tăioase, ascuțite sau metalice.
- ▶ Nu utilizați lavete abrazive sau detergenți.

Observație: Nu curățați niciodată următoarele piese în mașina de spălat vase: carcasa metalică a camerei, inelul filetat și șnecul de pompă. În cazul în care curățați aceste piese cu detergenți și apă la o temperatură de peste 40 °C, luciul suprafeței pieselor se poate modifica. Funcționarea pieselor nu este afectată prin aceasta.

Curățați piesele individuale conform specificațiilor din tabel.

→ Fig. 45

Depozitarea pieselor individuale

1. După curățare, depozitați piesele uscate ale accesoriului mașinii de tocat carne în compartimentul de depozitare al împingătorului.

→ Fig. 46

2. Pentru a depozita discurile perforate, scoateți capacul compartimentului de depozitare de pe partea superioară a aparatului de bază. Așezați discurile perforate pe suporturile prevăzute și închideți la loc capacul.

→ Fig. 47

Indicații de prelucrare și exemple de utilizare

Indicații de prelucrare

Accesoriu mașină de tocat carne

- Toate discurile perforate sunt adecvate pentru procesarea cărnii roșii.
- Tăiați în bucăți carnea și alimentele mari, pentru ca să intre în canalul de alimentare.

Atașament de umplură pentru cârnați

- Procesăți cu atașamentul de umplură pentru cârnați doar alimente mărunțite fin.
- Înmuiați intestinalele naturale în apă caldă cu aproximativ 10 minute înainte de preparare.
- Nu umpleți cârnatul până la refuz, în caz contrar, acesta ar putea plesni în timpul preparării.

Exemplu de rețetă

Aici găsiți o rețetă-exemplu, care a fost dezvoltată special pentru aparatul dvs.

Arahide măcinate

Ingrediente

- 1500-2000 g arahide crude, proaspete

Preparare

- Pregătiți și atașați accesoriul mașină de tocat carne cu discul perforat fin.
- Introduceți arahidele în tava de umplere.
- Aduceți comutatorul rotativ în poziția max.

- În timpul procesării, introduceți uniform arahidele în canalul de alimentare și presați din nou cu împingătorul.

- Procesăți întreaga cantitate în decurs de 2 minute.

Observație: Durata de funcționare continuă recomandată este de 2 minute.

Recomandare: Presărați arahidele măcinate peste salate, sosuri și alte preparate sau pregătiți cu acestea un unt de arahide crocant.

Unt de arahide crocant

Preparare

- Procesăți arahidele deja măcinate încă de două ori, cu discul perforat fin.
- Per 100 g arahide, adăugați 10 ml ulei de arahide sau ulei vegetal.
- Bateți masa cu un tel de bătut până când aceasta este cremoasă.
- Savurați untul de arahide direct pe pâine sau folosiți-l ca produs de aseasonare.

Accesarea altor rețete

- ▶ Pentru a accesa online alte rețete, scanați următorul cod QR.



Remediați defecțiunile

Defecțiune	Cauzele și remedierea defectelor
Aparatul nu pornește prelucrarea.	Comutatorul rotativ este setat incorect. ▶ Înainte de prelucrare poziționați comutatorul rotativ pe O.

Defecțiune	Cauzele și remedierea defectelor
Alimentele nu sunt procesate, cu toate că aparatul de bază funcționează.	<p>Alimentele stau pe loc și au înfundat accesoriul.</p> <p>Observație: Utilizați funcția inversă doar cu accesoriul mașinii de tocat carne.</p> <ol style="list-style-type: none"> 1. Aduceți comutatorul rotativ în poziția O și așteptați oprirea aparatului. 2. Aduceți comutatorul rotativ timp de câteva secunde în poziția ↻ pentru a porni funcția inversă și a desprinde alimentele blocate. 3. Așteptați oprirea aparatului. 4. Aduceți comutatorul rotativ în poziția min și verificați dacă alimentele sunt procesate din nou normal. <p>Observație: Dacă defecțiunea nu poate fi remediată astfel, respectați următorii pași.</p> <ol style="list-style-type: none"> 1. Aduceți comutatorul rotativ în poziția O și așteptați oprirea aparatului. 2. Scoateți accesoriul și dezamblați-l. 3. Îndepărtați alimentele blocate și verificați dacă în accesoriu sau în alimente există oase, tendoane sau alte componente dure.
	<p>Cupla șnecului de pompare a fost suprasolicitată și este ruptă în punctul nominal de rupere.</p> <p>Observație: Piesele de schimb cu punct de rupere prestabilit nu fac parte din obligațiile noastre de garanție. Puteți procura o nouă cuplă de la unitatea de service abilitată, cu numărul de comandă 10029225.</p> <ol style="list-style-type: none"> 1. Desfaceți șurubul și scoateți cupla defectă. → Fig. 48 2. Introduceți și înșurubați bine noua cuplă. → Fig. 49
Aparatul se deconectează în timpul preparării.	<p>Motorul este supraîncălzit.</p> <ol style="list-style-type: none"> 1. Aduceți comutatorul rotativ în poziția O și așteptați oprirea aparatului. 2. Lăsați aparatul să se răcească pentru a dezactiva siguranța la suprasarcină.
Din accesoriul pentru presa de fructe nu iese suc sau pulpă de fructe, cu toate că aparatul de bază funcționează.	<p>Duza de reglare și dispozitivul de filtrare sunt înfundate.</p> <ol style="list-style-type: none"> 1. Aduceți comutatorul rotativ în poziția O și așteptați oprirea aparatului. 2. Nu utilizați funcția inversă, pentru a evita daune la aparat. 3. Scoateți accesoriul și dezamblați-l. 4. Îndepărtați alimentele blocate și curățați temeinic toate piesele. 5. Respectați toate indicațiile înainte de a utiliza din nou accesoriul pentru presa de fructe. → "Accesoriu pentru presa de fructe", Pagina 133

Predarea aparatului vechi

1. Scoateți ștecherul cablului de racordare la rețea din priză.
2. Separați cablul de alimentare.

3. Eliminați în mod ecologic aparatul. Informații despre modalitățile curente de eliminare ecologică a aparatelor pot fi obținute de la distribuitorii comerciali de

specialitate, dar și de la primăria sau administrația locală.



Acest aparat este marcat corespunzător directivei europene 2012/19/UE în privința aparatelor electrice și electronice vechi (waste electrical and electronic equipment – WEEE).

Directiva prescrie cadrul pentru o preluare înapoi, valabilă în întreaga UE, și valorificarea aparatelor vechi.

Serviciul clienți

Pentru informații detaliate despre perioada și condițiile de garanție din țara dumneavoastră, adresați-vă serviciului de asistență pentru clienți, distribuitorului local sau accesați site-ul nostru web.

Datele de contact ale serviciului pentru clienți le găsiți în lista atașată a unităților de service pentru clienți sau pe pagina noastră de internet.

Безопасност

- Прочетете внимателно това ръководство.
- Запазете ръководството, както и продуктовата информация, за по-нататъшна справка или за следващите собственици.
- Не свързвайте уреда в случай на повреда, получена по време на транспортирането.

Използвайте уреда само:

- за приложения, описани в настоящото ръководство.
- за раздробяване на сурови или готвени хранителни продукти, напр. месо, риба и зеленчуци.
- под надзор.
- за домакински количества и времена на обработка.
- в домакинството и в затворени помещения в домашна обстановка при стайна температура.
- на височина до 2000 м над морското равнище.

Уредът винаги трябва да се изключва от мрежата, когато не е под наблюдение, преди сглобяване, разглобяване и почистване, в случай на повреда и когато се приближавате до ротиращи части.

Този уред може да се използва от лица с ограничени психически, сетивни или умствени способности или без опит и/или знания, ако са под наблюдение или са инструктирани по отношение на безопасната употреба на уреда и са разбрали опасностите, произтичащи от работата с него.

Децата не трябва да играят с уреда.

Почистването и поддръжката от страна на потребителя не трябва да се извършват от деца.

Уредът не трябва да се използва от деца. Дръжте децата далеч от уреда и охраняващия кабел.

- ▶ Никога не пускайте в експлоатация повреден уред.
- ▶ Никога не използвайте уред с напукана или счупена повърхност.
- ▶ Никога не дърпайте кабела за свързване към мрежата, за да отделите уреда от електрозахранващата мрежа. Винаги хващайте щепсела на кабела за свързване към мрежата.
- ▶ Ако уредът или кабелът за свързване към мрежата са повредени, незабавно издърпайте щепсела на кабела за свързване към мрежата от контакта или изключете предпазителя в кутията с предпазители.
- ▶ Свържете се със службата за обслужване на клиенти.

→ *Страница 145*

- ▶ Свързвайте и експлоатирайте уреда само в съответствие с данните на фабричната табелка.
- ▶ Никога не захранвайте уреда посредством външно комутационно устройство, напр. таймер или дистанционно управление.
- ▶ Само обучен за целта специализиран персонал трябва да извършва ремонти на уреда.
- ▶ За ремонта на уреда трябва да се използват само оригинални резервни части.
- ▶ Ако кабелът за свързване към мрежата на този уред бъде повреден, той трябва да се смени от производителя или неговия отдел по обслужване на клиенти, или от друго лице с подобна квалификация, за да се избегнат опасности.
- ▶ Никога не потапяйте уреда или кабела за свързване към мрежата във вода и не ги поставяйте в съдомиялната машина.
- ▶ Използвайте уреда само в затворени помещения.
- ▶ Никога не излагайте уреда на силна топлина и влага.
- ▶ За почистване на уреда не използвайте машина за почистване с пара или с високо налягане.
- ▶ Никога не допускате контакт на кабела за свързване към мрежата с източници на топлина или горещи части на уреда.
- ▶ Никога не допускате контакт на кабела за свързване към мрежата с остри върхове или ръбове.
- ▶ Никога не прегъвайте, не притискайте и не променяйте кабела за свързване към мрежата.
- ▶ Никога не поставяйте уреда върху или в близост до горещи повърхности.
- ▶ Дръжте далеч от въртящи се части ръцете, косите, облеклото и други принадлежности.
- ▶ Поставяйте и сваляйте приставките само когато задвижването е в покой и щепселът на уреда е изключен от контакта.
- ▶ Не посягайте в отвора за пълнене.
- ▶ За изтласкване на съставки използвайте само избутвача.
- ▶ Сменете части, които имат напуквания или други повреди или не са разположени правилно, с оригинални резервни части.
- ▶ Никога не сглобявайте приставките върху основния уред.
- ▶ Използвайте приставките само в напълно сглобено състояние.
- ▶ Дръжте далеч от деца опаковъчния материал.
- ▶ Не допускате деца да играят с опаковъчния материал.
- ▶ Дръжте далеч от деца малките части.
- ▶ Не допускате деца да играят с малки части.
- ▶ Спазвайте указанията за почистване.

bg Предотвратяване на материални щети

- ▶ Почиствайте преди всяка употреба повърхностите, влизащи в контакт с хранителни продукти.

Предотвратяване на материални щети

- ▶ Никога не експлоатирайте уреда по-дълго от 10 минута. След това изключете уреда и го оставете да се охлади до стайна температура.
- ▶ Никога не оставяйте уреда да работи на празен ход.
- ▶ Не вкарвайте предмети, напр. готварски лъжици, в отвора за пълнене или корпуса.
- ▶ Преди употреба проверете отвора за пълнене и корпуса за чужди тела.

Запознаване

Общ преглед

След разопаковането проверете всички части за щети, получени при транспортирането, и комплектността на доставката.

→ Фиг. 1

A	Основен уред
B	Приставка за месомелачка
C	Приставка за пълнене на колбаси
D	Приставка за кебе
E	Четка за почистване
F	Приставка преса за плодове → "Приставка преса за плодове", Страница 141
1	Вдлъбнатини за хващане с цел преместване
2	Въртящ се превключвател
3	Поставка и задвижване за приставките
4	Бутон за включване
5	Капак за отделението за съхранение
6	Отделение за съхранение на перфорираните дискове
7	Място за съхранение на захранващия кабел
8	Съд за пълнене
9	Резбови пръстен
10	Диск с големи отвори
11	Нож

12	Шнек със съединител
13	Корпус с метални камери
14	Диск със средно фини отвори
15	Диск с фини отвори
16	Избутвач с отделение за съхранение и капак
17	Дюзa за пълнене на колбаси
18	Опорен пръстен за крайника за пълнене на колбаси

Въртящ се превключвател

Символ	Функция
max	Обработете съставките на най-висока скорост.
min	Обработете съставките на ниска скорост.
○	Спрете обработката.
↺	Освободете заклещени хранителни продукти чрез реверсивната функция.

Реверсивна функция

Реверсивната функция служи за освобождаване на заклещени хранителни продукти чрез краткостроично движение на заден ход на шнека.

→ "Отстраняване на неизправности",
Страница 144

Забележка: Използвайте реверсивната функция единствено с приставката месомелачка.

Защитни системи

Защита срещу претоварване

Защитата срещу претоварване предотвратява повреда на двигателя и други компоненти поради твърде високо натоварване.

→ "Отстраняване на неизправности",
Страница 144

Превключвател за термозащита

Превключвателят за термозащита изключва уреда в случай на претоварване или силно загряване на двигателя.

Зададено място за счупване

В случай на претоварване или блокиране на шнека съединителят се отчупва при предвиденото за целта място за счупване.

Блокировка срещу повторно включване

Блокировката срещу повторно включване предотвратява самостоятелно стартиране на Вашия уред след прекъсване на електрозахранването. Уредът отново е включен след прекъсване на електрозахранването. Обработката може да се стартира отново едва след поставяне на въртящия се превключвател на 0.

Обслужване**Почистване на уреда и частите преди първата употреба**

1. Преди първата употреба почистете всички части, влизащи в контакт с хранителни продукти.
2. Подгответе почистените и подсушените части така, че да са под ръка за употреба.

Подготовка на основния уред

→ Фиг. **2** - **3**

Сглобяване на приставката месомелачка

→ Фиг. **4** - **7**

Поставяне на приставка

→ Фиг. **8** - **11**

Препоръки относно скоростта**Настрой- Употреба
ка**

min/max	Приставка месомелачка (перфорирани дискове 3 mm, 4,5 mm, 8 mm)
max	Приставка за пълнене на колбаси
max	Приставка за кебе

Перфорирани дискове

Перфориран диск, фин (3 mm)



Перфориран диск, среден (4,5 mm)



Перфориран диск, груб (8 mm)

Забележка: Грубият перфориран диск е подходящ за обработка на пилешки кости.

Обработка на хранителни продукти

→ Фиг. **12** - **18**

Други приложения

За допълнителни приложения комбинирайте принадлежностите с части на приставката месомелачка.

Забележка: Сглобете приставката според съответно желаното приложение. Използвайте подготвената приставка, както е описано за приставката месомелачка.

→ "Поставяне на приставка",

Страница 141

→ "Обработка на хранителни продукти",

Страница 141

Сглобяване на приставката за пълнене на колбаси

Приставката за пълнене на колбаси е подходяща за пълнене на изкуствени и естествени обвивки с пълнежна маса и за оформяне на ролца, напр. кебапчета.

→ Фиг. **19** - **22**

Сглобяване на приставката за кибе

Приставката за кебе е подходяща за оформяне на тестени джобове, напр. с пълнеж от кайма.

→ Фиг. **23** - **25**

Приставка преса за плодове

Приставката преса за плодове е подходяща за изцеждане на хранителни продукти, напр. домати, грозде без семки, диня и ябълки.

Забележка: Приставката преса за плодове не е подходяща за изцеждане на много твърди хранителни продукти, напр. моркови или червено цвекло.

Общ преглед

→ Фиг. **26**

bg Указания за почистване

- 1 Резбов пръстен за приставката преса за плодове
- 2 Регулируема дюза за пулп
- 3 Държач на филтъра с уплътнителен пръстен
- 4 Шнек с уплътнителен пръстен
- 5 Корпус за приставката преса за плодове
- 6 Фуния
- 7 Филтърна вложка фина
- 8 Филтърна вложка груба

Регулируема дюза

Посредством регулируемата дюза определяте консистенцията на пулпа.

Завъртане обратно на часовниковата стрелка	По-влажен пулп и по-малко сок
Завъртане по часовниковата стрелка	По-сух пулп и повече сок

Забележка: Когато регулируемата дюза е завъртяна прекомерно навътре, тя може да се запуши от много твърд или сух пулп. Развийте регулируемата дюза или я извадете изцяло.

Сглобяване на приставката преса за плодове

Забележка: Преди сглобяване проверете състоянието и правилното положение на уплътнителните пръстени на шнека и държача на филтъра. Никога не използвайте без уплътнителни пръстени и никога не използвайте с повредени уплътнителни пръстени.

→ Фиг. 27 - 32

Монтиране на приставката преса за плодове

→ Фиг. 33 - 35

Употреба на приставката преса за плодове

Забележки

- По време на преработката внимавайте филтърната вложка и регулируемата дюза да не се запушват, в противен случай е възможно проникване на течност в задвижването и вътрешността на уреда. Изключете

незабавно уреда, ако приставката преса за плодове е запушена.

→ "Отстраняване на неизправности", Страница 144

- Семките на някои плодове имат размер, съпоставим с този на отворите на фината или грубата филтърна вложка и могат да я запушат. Преди преработката настройте дюзата на настройка за по-влажен пулп. Тогава семената се пресоват с пулпа от дюзата.
- Наситнете големите плодове, за да се побират в отвора за пълнене. Отстранете твърди кожи, стебла, семки и костилки.
- Не преработвайте замразени плодове.
- Не упражнявайте голям натиск с избутвача.

→ Фиг. 36 - 41

Разглобяване на приставката преса за плодове

→ Фиг. 42 - 44

Указания за почистване

След употреба незабавно почистете всички части, за да избегнете засъхване на остатъците.

- ▶ Не използвайте съдържащи алкохол почистващи препарати.
- ▶ Не използвайте остри, режещи или метални предмети.
- ▶ Не използвайте абразивни кърпи или почистващи препарати.

Забележка: Никога не почиствайте в съдомиялна машина следните части: корпус с метални камери, резбов пръстен и шнек. Ако почиствате тези части с почистващи средства и вода с температура над 40 °С, повърхностният блясък на частите може да се промени. Това не нарушава функционалността на частите.

Почиствайте отделните части според посоченото в таблицата.

→ Фиг. 45

Съхраняване на отделните части

1. След почистването съхранявайте подсушените принадлежности на приставката месомелачка в отделението за съхранение на избутвача.
→ Фиг. 46
2. За прибиране на перфорираните дискове свалете капака на отделението за съхранение на горната страна на основния уред. Поставете перфорираните дискове върху предвидените за целта държачи и отново затворете капака.
→ Фиг. 47

Указания за обработка и примерни приложения**Указания за обработка****Приставка месомелачка**

- Всички перфорираны дискове са подходящи за обработка на сурово месо.
- Нарезжете месото и големите хранителни продукти на парчета, за да се побират в отвора за пълнене.

Приставка за пълнене на колбаси

- С приставката за пълнене на колбаси обработвайте само фино раздробени хранителни продукти.
- Преди обработката накиснете естествените обвивки за около 10 минути в хладка вода.
- Не препълвайте обвивката, в противен случай колбасите могат да се спукат по време на варене или печене.

Примерна рецепта

Тук ще намерите примерна рецепта, разработена специално за Вашия уред.

Смлени фъстъци

Съставки

- 1500 – 2000 г пресни, сурови фъстъци

Приготвяне

- Подгответе приставката месомелачка с финия перфориран диск и я поставете.
- Сипете фъстъците във ваничката за пълнене.
- Поставете въртящия се превключвател на max.
- По време на обработката сипете равномерно фъстъците в отвора за пълнене и ги притиснете надолу с избутвача.
- Обработете цялото количество в рамките на 2 минути.

Забележка: Препоръчителното време на непрекъсната работа е 2 минути.

Съвет: Със смлените фъстъци подправете салати, сосове и други ястия или пригответе хрупкаво фъстъчено масло.

Хрупкаво фъстъчено масло**Приготвяне**

- Обработете вече смлените фъстъци още два пъти с финия перфориран диск.
- Добавете съответно 10 ml фъстъчено олио или растително олио на всеки 100 г фъстъци.
- Разбийте масата на крем с тел за разбиване.
- Насладете се на готовото фъстъчено масло директно върху филия хляб или го използвайте като подправка.

Извикване на допълнителни рецепти

- ▶ За извикване на допълнителни рецепти онлайн сканирайте следния QR код.



Отстраняване на неизправности

Неизправност	Причина и отстраняване на неизправности
Уредът не стартира обработката.	<p>Въртящият се превключвател е настроен неправилно.</p> <ul style="list-style-type: none"> ▶ Поставете въртящия се превключвател на О преди обработката.
Хранителните продукти не се обработват, въпреки че основният уред работи.	<p>Приставката е запушена поради заклещени хранителни продукти.</p> <p>Забележка: Използвайте реверсивната функция само с приставката месомелачка.</p> <ol style="list-style-type: none"> 1. Поставете въртящия се превключвател на О и изчакайте спирането на уреда. 2. Поставете въртящия се превключвател на ⤵ за няколко секунди, за да стартирате реверсивната функция и да освободите заклещените хранителни продукти. 3. Изчакайте спирането на уреда. 4. Поставете въртящия се превключвател на min и проверете дали хранителните продукти отново се преработват нормално. <p>Забележка: Ако неизправността не може да се отстрани по този начин, вземете под внимание следните стъпки.</p> <ol style="list-style-type: none"> 1. Поставете въртящия се превключвател на О и изчакайте спирането на уреда. 2. Свалете приставката и я разглобете. 3. Отстранете заклещени хранителни продукти и проверете дали в приставката или в хранителните продукти се намират кости, сухожилия или други твърди компоненти. <p>Съединителят на шнека е бил претоварен и се е отчупил при зададеното място за счупване.</p> <p>Забележка: Резервни части със зададено място за счупване не се покриват от нашата гаранция. Нов съединител може да се закупи от отдела по обслужване на клиенти чрез каталожния номер 10029225.</p> <ol style="list-style-type: none"> 1. Отвийте винта и извадете дефектния съединител. → Фиг. 48 2. Поставете новия съединител и го завинтете. → Фиг. 49
Уредът се изключва по време на обработката.	<p>Двигателят е прегрял.</p> <ol style="list-style-type: none"> 1. Поставете въртящия се превключвател на О и изчакайте спирането на уреда. 2. Оставете уреда да се охлади, за да деактивирате защитата срещу претоварване.

Неизправност	Причина и отстраняване на неизправности
От пресата за плодове не изтича сок или пулп, въпреки че основният уред работи.	<p>Регулиращата дюза и филтърният елемент са запушени.</p> <ol style="list-style-type: none"> 1. Поставете въртящия се превключвател на О и изчакайте спирането на уреда. 2. Не използвайте реверсивната функция, за да избегнете повреди на уреда. 3. Свалете приставката и я разглобете. 4. Отстранете заседнали хранителни продукти и почистете щателно всички части. 5. Вземете под внимание всички указания, преди да използвате пресата за плодове отново. <p>→ "Приставка преса за плодове", Страница 141</p>

Предаване за отпадъци на излезли от употреба уреди

1. Издърпайте от контакта щепсела на кабела за свързване към мрежата.
2. Прережете кабела за свързване към мрежата.
3. Предайте уреда за отпадъци по екологосъобразен начин.

Актуална информация относно начините на предаване за отпадъци ще получите от Вашия специализиран търговец, както и от съответната общинска или градска управа.



Този уред е обозначен в съответствие с европейската директива 2012/19/ЕС за стари електрически и електронни уреди (waste electrical and electronic equipment - WEEE). Тази директива регламентира валидните в рамките на ЕС правила за приемане и използване на стари уреди.

Отдел по обслужване на клиенти

Подробна информация относно гаранционния срок и гаранционните условия във Вашата страна ще получите от нашия отдел по обслужване на клиенти, Вашия търговец или на нашата уеб страница.

Данните за контакт на отдела по обслужване на клиенти ще намерите в приложения указател с отдели по обслужване на клиенти или на нашата уеб страница.

Безпека

- Будь ласка, уважно прочитайте цю інструкцію.
- Збережіть інструкцію й інформацію про прилад для пізнішого користування або для наступного власника приладу.
- Не підключайте прилад, якщо його пошкоджено під час транспортування.

Користуйтеся приладом лише за таких умов:

- для цілей, описаних у цій інструкції.
- для подрібнювання сирих або варених продуктів, наприклад м'яса, риби й овочів.
- під наглядом.
- для обробки продуктів у кількості і з тривалістю, звичайними для домашнього господарства.
- у приватних домогосподарствах і в закритих приміщеннях побутового призначення за кімнатної температури.
- на висоті щонайбільше 2000 м над рівнем моря.

Після кожного користування приладом, перш ніж залишати його без нагляду, перед складанням, розбиранням і чищенням, у разі несправності, а також перед доступом до обертових деталей від'єднайте прилад від електромережі.

Особи з фізичними, сенсорними або ментальними вадами або особи, яким бракує знань та досвіду, можуть користуватися приладом лише під наглядом або якщо вони пройшли підготовку з безпечного користування приладом та розуміють можливу небезпеку. Дітям заборонено гратися з приладом.

Дітям заборонено чистити й обслуговувати прилад.

Дітям заборонено користуватися цим приладом. Прилад і кабель живлення слід берегти від дітей.

- ▶ Ніколи не користуйтеся пошкодженим приладом.
- ▶ Заборонено користуватися приладом, поверхня якого тріснула чи зламалася.
- ▶ Не тягніть за мережний кабель, щоб від'єднати прилад від мережі. Завжди тягніть тільки за мережний штекер мережного кабелю.
- ▶ Якщо прилад або мережний кабель пошкоджений, негайно від'єднайте мережний штекер розподільного блока або вимкніть запобіжник у розподільному блоці.
- ▶ Зателефонуйте до сервісного центру. → *Сторінка 153*
- ▶ Прилад дозволено підключати до електромережі й експлуатувати лише відповідно до даних, зазначених на заводській таблиці.

- ▶ Забороняється використання приладу в приміщеннях, де електрична мережа не обладнана заземлювальним проводом.
- ▶ В жодному разі не підключайте прилад до зовнішнього розподільного пристрою для живлення, наприклад, таймера або пульта дистанційного керування.
- ▶ Ремонтувати прилад дозволено тільки фахівцям.
- ▶ Для ремонту приладу дозволяється використовувати лише оригінальні запчастини.
- ▶ Щоб уникнути небезпек, у разі пошкодження кабелю живлення цього приладу його заміну має виконувати виробник, сервісний центр або особа з відповідною кваліфікацією.
- ▶ Ніколи не занурюйте ні прилад, ні кабель живлення у воду й не мийте в посудомийній машині.
- ▶ Використовуйте прилад лише в закритих приміщеннях.
- ▶ Бережіть прилад від високої температури й вологи.
- ▶ Не можна чистити прилад за допомогою парового або високотискового приладу.
- ▶ Не допускайте контакту кабелю живлення з гарячими частинами приладу чи іншими джерелами тепла.
- ▶ Не допускайте контакту мережного кабелю з гострими предметами.
- ▶ Не перегинайте, не перетискайте й не переобладнуйте кабель живлення.
- ▶ У жодному разі не ставте прилад на гарячі поверхні або поблизу них.
- ▶ Руки, волосся, одяг тощо слід тримати на безпечній відстані від частин приладу, що обертаються.
- ▶ Установлювати і знімати насадки можна тільки тоді, коли привод нерухомий, а прилад від'єднаний від електромережі.
- ▶ Не просовуйте руку в завантажувальну горловину.
- ▶ Підштовхуйте інгредієнти тільки штовхачем.
- ▶ Частини, що мають помітні тріщини чи інші пошкодження або ж не тримаються як слід, необхідно замінити оригінальними запчастинами.
- ▶ Складати насадки безпосередньо на основному блоці приладу заборонено.
- ▶ Користуватися насадками можна тільки в повністю складеному стані.
- ▶ Бережіть пакувальні матеріали від дітей.
- ▶ Не дозволяйте дітям гратися з пакувальним матеріалом.
- ▶ Бережіть дрібні деталі від дітей.
- ▶ Не дозволяйте дітям гратися з дрібними деталями.

uk Як уникнути матеріальних збитків

- ▶ Виконуйте вказівки з чищення.
- ▶ Поверхні, які контактують з харчовими продуктами, слід чистити перед кожним користуванням.

Як уникнути матеріальних збитків

- ▶ Користуватися приладом без пере-рви можна максимум 10 хв. Після цього вимкніть прилад і дайте йому охолонути до кімнатної температури.
- ▶ Заборонено вмикати порожній прилад.
- ▶ Не вставляйте предмети, як-от черпаки, у завантажувальну горловину або корпус.
- ▶ Перед користуванням перевірте, чи немає в завантажувальній горловині й корпусі сторонніх предметів.

Знайомство

Огляд

Після розпакування перевірте, чи комплект повний і чи не пошкодило якісь частини під час транспортування.

→ Мал. 1

A	Основний блок приладу
B	Насадка-м'ясорубка
C	Насадка для ковбасок
D	Насадка для кеббе
E	Щітка для чищення
F	Насадка-прес для фруктів → "Насадка-прес для фруктів", Сторінка 149
1	Рукоятки для транспортування
2	Поворотний перемикач
3	Кріплення та привод для насадок
4	Кнопка розблокування
5	Кришка відділення для зберігання
6	Відділення для зберігання перфорованих дисків
7	Місце для зберігання кабелю
8	Завантажувальна чаша
9	Гвинтове кільце
10	Перфорований диск із великими отворами

11	Ніж
12	Подавальний шнек зі зчепленням
13	Металевий корпус із камерами
14	Перфорований диск із середніми отворами
15	Перфорований диск із дрібними отворами
16	Штовхач з відсіком і кришкою для зберігання
17	Ковбасний наконечник
18	Підшипникове кільце для ковбасного шприца

Поворотний перемикач

Символ	Функція
max	Обробка інгредієнтів на вищій швидкості.
min	Обробка інгредієнтів на нижчій швидкості.
○	Зупинка обробки.
↺	Звільнення застряглих продуктів функцією реверсу.

Функція реверсу

Функція реверсу слугує для звільнення застряглих продуктів короточасним зворотним обертанням подавального шнека.

→ "Усунення несправностей",
Сторінка 152

Нотатка: Використовуйте функцію реверсу лише з насадкою-м'ясорубкою.

Системи безпеки

Захист від перевантаження

Захист від перевантаження запобігає пошкодженню двигуна й інших частин через зависоке навантаження.

→ "Усунення несправностей",
Сторінка 152

Теплозахисний вимикач

У разі перевантаження або перегріву двигуна теплозахисний вимикач вимикає прилад.

Місце заданого злomu

Якщо подавальний шнек блокується або перевантажується, зчеплення ламається у спеціально передбаченому місці.

Захист від повторного ввімкнення

Захист від повторного ввімкнення запобігає автоматичному запуску обробки після знеструмлення приладу. Після знеструмлення прилад знову вмикається. Запустити обробку можна тільки після того, як ви повернете перемикач у позицію О.

Експлуатація**Очищення приладу і його деталей перед першим використанням**

1. Усі деталі, які контактують із харчовими продуктами, перед першим користуванням слід помити.
2. Підготуйте вимиті й висушені деталі до застосування.

Підготовка основного блока

→ Мал. **2** - **3**

Складання насадки-м'ясорубки

→ Мал. **4** - **7**

Розміщення насадки

→ Мал. **8** - **11**

Рекомендації щодо швидкості

Налаштування	Застосування
min / max	Насадка-м'ясорубка (перфоровані диски 3 мм, 4,5 мм, 8 мм)
max	Насадка для ковбасок
max	Насадка для кеббе

Перфоровані диски

Перфорований диск із дрібними отворами (3 мм)



Перфорований диск із середніми отворами (4,5 мм)



Перфорований диск із великими отворами (8 мм)

Нотатка: Перфорованим диском з великими отворами можна обробляти курячі кістки.

Обробка продуктів

→ Мал. **12** - **18**

Додаткові способи застосування

Щоб уможливити додаткові способи застосування, поєднуйте з частинами насадки-м'ясорубки спеціальне приладдя.

Нотатка: Складіть насадку для бажаного способу застосування. Використовуйте підготовлену насадку так, як описано для насадки-м'ясорубки.

→ "Розміщення насадки", Сторінка 149

→ "Обробка продуктів", Сторінка 149

Складання насадки для ковбасок

Насадка для ковбасок призначена, щоб заповнювати фаршем природні та штучні ковбасні оболонки і щоб формувати ковбаски, як-от чевапчичі.

→ Мал. **19** - **22**

Збирання насадки для кеббе

Насадка для кеббе придатна для формування конвертиків з тіста або фаршу.

→ Мал. **23** - **25**

Насадка-прес для фруктів

Насадка-прес для фруктів призначена, щоб вичавлювати сік із таких продуктів, як помідори, виноград без кісточок, кавуни і яблука.

Нотатка: Насадка-прес для фруктів не призначена, щоб вичавлювати сік із дуже твердих продуктів, як-от морква чи буряк.

Огляд

→ Мал. **26**

- 1 Гвинтове кільце насадки-преса для фруктів

2	Регульовальна насадка для фруктової м'якоти
3	Тримач фільтра з ущільнювальним кільцем
4	Подавальний шнек з ущільнювальним кільцем
5	Корпус насадки-преса для фруктів
6	Випускна лійка
7	Фільтрувальна вставка з дрібними отворами
8	Фільтрувальна вставка з великими отворами

Регульовальна насадка

За допомогою регульовальної насадки можна визначати консистенцію фруктової м'якоти.

Повертання проти годинникової стрілки	Мокріша фруктова м'якоть, менше соку
Повертання за годинниковою стрілкою	Сухіша фруктова м'якоть, більше соку

Нотатка: Якщо вкрутити регульовальну насадку надто сильно, надто тверда чи суха фруктова м'якоть може забити регульовальну насадку. Трохи відкрутіть регульовальну насадку або повністю зніміть її.

Складання насадки-преса для фруктів

Нотатка: Перед складанням треба перевірити стан і правильність установлення ущільнювальних кілець подавального шнека й тримача фільтра. Експлуатація без ущільнювальних кілець і з пошкодженими ущільнювальними кільцями заборонена.

→ Мал. **27** - **32**

Установлення насадки-преса для фруктів

→ Мал. **33** - **35**

Використання насадки-преса для фруктів

Нотатки

- Під час обробки пильнуйте, щоб фільтрувальна вставка й регулю-

вальна насадка не забивалися, інакше рідина може потрапити в привод і всередину приладу. Якщо насадка-прес для фруктів забилася, негайно зупиніть прилад.

→ "Усунення несправностей",
Сторінка 152

- Насіння деяких плодів має такий самий розмір, що й дрібні або великі фільтрувальні отвори й можуть забити фільтрувальну вставку. Перед обробкою відрегулюйте носик у бік вологішої м'якоти. У такому разі насіння виходитиме з носика разом з м'якоттю.
- Великі фрукти слід подрібнювати, щоб вони поміщалися в завантажувальну горловину. Видаляйте тверді шкірки, насіння й кісточки.
- Не обробляйте заморожені фрукти.
- Не тисніть штовхачем надто сильно.

→ Мал. **36** - **41**

Розбирання насадки-преса для фруктів

→ Мал. **42** - **44**

Огляд чищення

Одразу після користування очистьте всі деталі, щоб залишки не присихали.

- ▶ Не використовуйте засоби для очищення, що містять спирт.
- ▶ Не використовуйте загострені або металеві предмети.
- ▶ Не використовуйте жорсткі ганчірки або засоби для очищення.

Нотатка: У посудомийній машині не можна мити такі частини: металевий корпус із камерами, гвинтове кільце й подавальний шнек. Миття цих частин мийними засобами й водою з температурою понад 40 °C може призвести до того, що їхня поверхня втратить блиск. На функційну придатність частин це не впливає.

Почистьте окремі деталі, як показано в таблиці.

→ Мал. **45**

Зберігання окремих деталей

1. Чисте й сухе приладдя насадку-м'ясорубки покладіть на зберігання всередину штовхача.
→ Мал. 46
2. Щоб помістити на зберігання перфоровані диски, зніміть кришку відділення для зберігання зверху основного блока приладу. Покладіть перфоровані диски на спеціально передбачені тримачі; знову зачиніть кришку.
→ Мал. 47

Вказівки щодо обробки й приклади застосування**Вказівки щодо обробки****Насадка-м'ясорубка**

- Усі перфоровані диски придатні, щоб обробляти сире м'ясо.
- Великі шматки м'яса й інших продуктів слід різати дрібнішими кавалками, щоб вони пройшли в завантажувальну горловину.

Насадка для ковбасок

- Насадкою для ковбасок можна обробляти тільки дрібно перемелені продукти.
- Замочіть натуральну оболонку перед обробкою на 10 хвилин у теплій воді.
- Не заповнюйте ковбасну оболонку занадто щільно, інакше ковбаски можуть лопнути під час варіння або смаження.

Приклад рецепту

Тут наведено приклад рецепту, складений спеціального для цього приладу.

Мелений арахіс

Інгредієнти

- 1500–2000 г свіжого сирого арахісу

Приготування

- Устаткуйте насадку-м'ясорубку перфорованим диском із дрібними

отворами й установіть насадку на прилад.

- Засипте арахіс у завантажувальну чашу.
- Поверніть перемикач у положення **max**.
- Під час обробки рівномірно додавайте арахіс у завантажувальну горловину й підштовхуйте його штовхачем.
- Обробіть усю кількість протягом 2 хвилин.

Нотатка: Рекомендований час безперервної роботи становить 2 хвилин.

Порада: Меленим арахісом можна посипати салати, його можна додавати до соусів або інших страв, з нього можна готувати арахісове масло з хрусткими крихтами.

Арахісове масло з хрусткими крихтами

Приготування

- Ще двічі пропустіть уже перемелений арахіс крізь перфорований диск із дрібними отворами.
- На 100 г арахісу додайте 10 мл арахісової олії або іншої рослинної олії.
- Збивайте цю масу віничком для збивання, доки вона набуде кремоподібної консистенції.
- Готове арахісове масло можна намазувати на хліб або додавати до страв.

Додаткові рецепти

- ▶ Щоб отримати додаткові рецепти, зіскануйте цей QR-код.



Усунення несправностей

Несправність	Причина й усунення несправності
Прилад не запускає обробку.	Неправильно встановлено поворотний перемикач. ▶ Перед обробкою поверніть перемикач у позицію O .
Прилад працює, але продукти не перемелюються.	<p>Продукти застрягли й забили насадку.</p> <p>Нотатка: Функцію реверсу застосовуйте тільки з насадкою м'ясорубкою.</p> <ol style="list-style-type: none"> 1. Установіть поворотний перемикач у положення O і зачекайте, доки прилад повністю зупиниться. 2. На кілька секунд установіть поворотний перемикач у положення ↺, щоб запустити функцію реверсу і звільнити застрягли продукти. 3. Зачекайте, доки прилад повністю зупиниться. 4. Установіть поворотний перемикач у положення min і перевірте, чи відновилася звичайна обробка продуктів. <p>Нотатка: Якщо несправність не зникла, виконайте описані нижче дії.</p> <ol style="list-style-type: none"> 1. Установіть поворотний перемикач у положення O і зачекайте, доки прилад повністю зупиниться. 2. Зніміть і розберіть насадку. 3. Приберіть застрягли продукти; переконайтеся, що ні в насадці, ні в продуктах немає твердих часток, як-от зернин або кісточок.
	<p>Зчеплення подавального шнека перевантажилося й поламалося в заданому місці.</p> <p>Нотатка: На запасні деталі з заданим місцем злому наші гарантійні зобов'язання не поширюються. Нове зчеплення можна замовити в сервісній службі за номером 10029225.</p> <ol style="list-style-type: none"> 1. Відпустіть гвинт і зніміть зіпсоване зчеплення. → Мал. 48 2. Установіть і пригвинтіть нове зчеплення. → Мал. 49
Прилад вимикається під час обробки.	<p>Двигун перегрівся.</p> <ol style="list-style-type: none"> 1. Установіть поворотний перемикач у положення O і зачекайте, доки прилад повністю зупиниться. 2. Дайте приладу охолонути, щоб деактивувати захист від перевантаження.
З насадки-пресу для фруктів не йде сік або м'якуш, хоча основний блок приладу працює.	<p>Забилися регульовальна насадка й фільтрувальна вставка.</p> <ol style="list-style-type: none"> 1. Установіть поворотний перемикач у положення O і зачекайте, доки прилад повністю зупиниться. 2. Не користуйтеся функцією реверсу, інакше можливе пошкодження приладу. 3. Зніміть і розберіть насадку. 4. Приберіть застрягли продукти й ретельно почистьте всі деталі. 5. Перед повторним застосуванням насадки-преса виконайте всі вказівки. → "Насадка-прес для фруктів", Сторінка 149

Утилізація старих приладів

1. Витягніть штепсельну вилку кабелю живлення.
2. Переріжте кабель живлення.
3. Утилізуйте прилад екологічним способом.

Інформацію щодо актуальних способів утилізації можна отримати у продавця приладу або органів місцевого самоврядування.



Цей прилад маркіровано згідно положень європейської Директиви 2012/19/EU стосовно електронних та електроприладів, що були у використанні (waste electrical and electronic equipment - WEEE). Директивою визначаються можливості, які є дійсними у межах Європейського союзу, щодо прийняття назад та утилізації бувших у використанні приладів.

Сервісні центри

Докладніші відомості про термін і умови гарантії у вашій країні можна отримати в сервісній службі, у дилера й на нашому сайті.

Виробник: "БСХ Хаузгерете ГмбХ" вул. Карл-Вері-Штрассе, 34, м. Мюнхен, 81739, Німеччина

Імпортер: ТОВ "БСХ Побутова Техніка", 03124, м.Київ, вул.Волноваська, 10/14 корп.Б, Україна

Контактні дані сервісного центру можна знайти в долученому довіднику або на нашому сайті.

Безопасность

- Внимательно прочитайте данное руководство.
- Сохраните инструкцию и информацию о приборе для дальнейшего использования или для передачи следующему владельцу.
- В случае обнаружения повреждений, связанных с транспортировкой, не подключайте прибор.

Используйте прибор только:

- для дополнительных прикладных задач, описанных в этой инструкции.
- для измельчения сырых или вареных продуктов, таких как мясо, рыба и овощи.
- под присмотром;
- для переработки количества продуктов и времени обработки, характерных для домашнего хозяйства;
- в бытовых условиях и в закрытых помещениях домашних хозяйств при комнатной температуре.
- на высоте не более 2000 м над уровнем моря.

После каждого применения прибора, перед тем, как оставлять его без надзора, перед сборкой, разборкой и очисткой, в случае неисправности, а также перед доступом к вращающимся деталям прибор следует отсоединять от электросети.

Этот прибор могут использовать лица с ограниченными физическими, сенсорными или умственными способностями или не имеющими достаточного опыта или знаний, если они находятся под присмотром или после получения указаний по безопасному использованию прибора и после того, как они осознали опасности, связанные с неправильным использованием.

Детям запрещено играть с прибором.

Очистку и обслуживание прибора запрещается выполнять детям.

Прибор нельзя использовать детям. Не допускайте детей к прибору и его сетевому проводу.

- ▶ Категорически запрещается эксплуатировать поврежденный прибор.
- ▶ Категорически запрещается эксплуатация прибора, поверхность которого имеет трещины или повреждена.
- ▶ Запрещается тянуть за сетевой кабель, чтобы отсоединить прибор от сети электропитания. Вынимайте из розетки вилку сетевого кабеля.
- ▶ В случае повреждения прибора или сетевого кабеля немедленно выньте вилку сетевого кабеля из розетки или отключите предохранитель в блоке предохранителей.

- ▶ Обратитесь в сервисную службу. → *Страница 161*
- ▶ При подключении прибора и его эксплуатации соблюдайте данные, приведенные на фирменной табличке.
- ▶ Запрещается оснащать прибор внешним переключателем, например, таймером или пультом дистанционного управления.
- ▶ Ремонтировать прибор разрешается только квалифицированным специалистам.
- ▶ Для ремонта прибора можно использовать только оригинальные запчасти.
- ▶ Во избежание опасностей замена поврежденного сетевого кабеля данного прибора может быть выполнена только производителем или авторизованной им сервисной службой либо лицом, имеющим аналогичную квалификацию.
- ▶ Категорически запрещается погружать прибор в воду или помещать его в посудомоечную машину.
- ▶ Используйте прибор только в закрытом помещении.
- ▶ Не пользуйтесь прибором при слишком высокой температуре или влажности.
- ▶ Не используйте для очистки прибора пароочистители или очистители высокого давления.
- ▶ Ни в коем случае не допускайте контакта сетевого кабеля с горячими частями прибора или с источниками тепла.
- ▶ Ни в коем случае не допускайте контакта сетевого кабеля с острыми концами или кромками.
- ▶ Запрещается перегибать, заземлять или переоборудовать сетевой кабель.
- ▶ Никогда не ставьте прибор на горячие поверхности или рядом с ними.
- ▶ Не допускайте контакта рук, волос, одежды и других предметов с вращающимися деталями.
- ▶ Насадки можно устанавливать и снимать только после остановки привода и отсоединения прибора от сети.
- ▶ Не опускайте руки в загрузочный ствол.
- ▶ Для подталкивания ингредиентов используйте только толкатель.
- ▶ Части прибора с трещинами или другими повреждениями, а также с неплотной посадкой должны быть заменены оригинальными частями.
- ▶ Собирать насадки прямо на блоке двигателя запрещено.
- ▶ Использовать насадки можно только в уже полностью собранном состоянии.
- ▶ Не подпускайте детей к упаковочному материалу.
- ▶ Не позволяйте детям играть с упаковочным материалом.

ru Предотвращение материального ущерба

- ▶ Не подпускайте детей к мелким деталям.
- ▶ Не позволяйте детям играть с мелкими деталями.
- ▶ Соблюдайте указания по очистке.
- ▶ Поверхности, контактирующие с продуктами питания, следует очищать перед каждым использованием.

Предотвращение материального ущерба

- ▶ Не используйте прибор без перерыва дольше чем 10 мин. После этого выключите прибор и дайте ему остыть до комнатной температуры.
- ▶ Никогда не включайте прибор вхолостую.
- ▶ Не вводите какие-либо предметы в загрузочный ствол или корпус, например, разливательную ложку.
- ▶ Перед использованием проверьте загрузочный ствол и корпус на наличие посторонних предметов.

Знакомство с прибором

Обзор

После распаковки проверьте все детали на отсутствие транспортных повреждений, а также комплектность поставки.

→ Рис. 1

A	Блок двигателя
B	Насадка-мясорубка
C	Насадка для набивки колбас
D	Насадка-кеббе
E	Щетка для очистки
F	Насадка-пресс для отжима сока → "Насадка-пресс для отжима сока", Страница 157
1	Накладки рукояток для перемещения
2	Поворотный переключатель
3	Крепление и привод насадки
4	Кнопка фиксации
5	Крышка отделения для хранения
6	Отделение для хранения формовочных дисков
7	Отсек для хранения кабеля
8	Загрузочный лоток

9	Кольцо с резьбой
10	Формовочный диск для крупной рубки
11	Нож
12	Шнек со сцеплением
13	Металлический корпус
14	Формовочный диск для средней рубки
15	Формовочный диск для мелкой рубки
16	Толкатель с отсеком для хранения и крышкой
17	Трубка колбасного шприца
18	Опорный диск для колбасного шприца

Поворотный переключатель

Символ	Функция
max	Переработка ингредиентов на высокой скорости.
min	Переработка ингредиентов на низкой скорости.
○	Остановка переработки.
↻	Освобождение застрявших продуктов функцией реверса.

Функция реверса

Функция реверса служит для того, чтобы путем кратковременного обратного вращения шнека освобождать застрявшие продукты.

→ "Устранение неисправностей",
Страница 160

Примечание: Используйте функцию реверса только с насадкой-мясорубкой.

Системы безопасности

Защита от перегрузки

Защита от перегрузки препятствует повреждению электромотора и других компонентов вследствие слишком высокой нагрузки.

→ "Устранение неисправностей",
Страница 160

Выключатель теплозащиты

В случае перегрузки или перегрева двигателя выключатель теплозащиты выключает прибор.

Заданное место слома

В случае блокировки или перегрузки держателя шнека сцепление ломается в специально предусмотренном месте.

Блокировка повторного включения

Блокировка повторного включения препятствует тому, что прибор сам запустит переработку после сбоя в энергоснабжении. После сбоя в энергоснабжении прибор снова включен. Однако переработку можно запустить снова лишь после установки поворотного переключателя в положение 0.

Эксплуатация

Очистка прибора и отдельных деталей перед первым использованием

1. Все детали, соприкасающиеся с продуктами, следует очистить перед первым использованием.
2. Очищенные и просушенные детали положите наготове для использования.

Подготовка блока двигателя

→ Рис. 2 - 3

Сборка насадки-мясорубки

→ Рис. 4 - 7

Установка насадки

→ Рис. 8 - 11

Рекомендации по настройке скорости

Настройка	Применение
min/max	Насадка-мясорубка (формовочные диски 3 мм, 4,5 мм, 8 мм)
max	Насадка для набивки колбас
max	Насадка-кеббе

Формовочные диски



Формовочный диск для мелкой рубки (3 мм)



Формовочный диск для средней рубки (4,5 мм)



Формовочный диск для крупной рубки (8 мм)

Примечание: Формовочным диском для крупной рубки можно перерабатывать куриные кости.

Обработка продуктов

→ Рис. 12 - 18

Дополнительные функции

Сочетая принадлежность с частями насадки-мясорубки, можно выполнять дополнительные функции.

Примечание: Соберите насадку для выполнения желаемой функции. Используйте подготовленную насадку, как описано для насадки-мясорубки.
→ "Установка насадки", Страница 157
→ "Обработка продуктов", Страница 157

Сборка насадки для набивки колбас

Насадка для набивки колбас подходит для заполнения фаршем искусственных и натуральных оболочек, а также для формирования колбасок, таких как чевапчичи.

→ Рис. 19 - 22

Сборка насадки-кеббе

Насадка-кеббе используется при вылепливании изделий из теста или мясного фарша.

→ Рис. 23 - 25

Насадка-пресс для отжима сока

Насадка-пресс для отжима сока предназначена для отжима сока из продуктов, например, томатов, винограда без косточек, арбузов и яблок.

Примечание: Насадка-пресс для отжима сока не предназначена для отжима сока из очень твердых продуктов, например, моркови или свеклы.

Обзор

→ Рис. 26

1	Кольцо с резьбой насадки-пресса для отжима сока
2	Регулируемый наконечник для мякоти
3	Держатель фильтра с уплотнительным кольцом
4	Шнек с уплотнительным кольцом
5	Корпус насадки-пресса для отжима сока
6	Выпускная воронка
7	Фильтр тонкой очистки
8	Фильтр грубой очистки

Регулирующая насадка

Регулирующей насадкой устанавливается консистенция мякоти.

Вращение против часовой стрелки	Более влажная мякоть и меньше сока
Вращение по часовой стрелке	Более сухая мякоть и больше сока

Примечание: Если регулирующая насадка вкручена слишком сильно, то очень плотная или сухая мякоть может засорить ее. Выкрутите регулирующую насадку чуть больше или снимите ее.

Сборка насадки-пресса для отжима сока

Примечание: Перед сборкой проверьте состояние и правильность посадки уплотнительных колец шнека и держателя фильтра. Никогда не используйте насадку без уплотнительных колец или с поврежденными уплотнительными кольцами.

→ Рис. 27 - 32

Установка насадки-пресса для отжима сока

→ Рис. 33 - 35

Использование насадки-пресса для отжима сока

Указания

- Во время переработки следите за тем, чтобы фильтр и регулирующая насадка не засорились, иначе жидкость может проникнуть в привод и внутрь прибора. Если насадка-пресс для отжима сока засорилась, сразу же выключите прибор.

→ "Устранение неисправностей", Страница 160

- Семена некоторых фруктов имеют почти такой же размер, что и отверстия фильтра тонкой или грубой очистки, поэтому семена могут засорить фильтр. Перед переработкой установите регулируемую головку в положение для обработки влажной плодовой мякоти. При этой настройке семена выдавливаются из головки вместе с плодовой мякотью.
- Чтобы крупные фрукты прошли в загрузочный патрубок, их следует измельчить. Удаляйте жесткую кожуру, плодоножки, семена и косточки.
- Запрещено перерабатывать замороженные фрукты.
- Не надавливайте на толкатель слишком сильно.

→ Рис. 36 - 41

Разборка насадки-пресса для отжима сока

→ Рис. 42 - 44

Обзор очистки

Сразу после использования очищайте все части прибора, чтобы остатки продуктов не присыхали.

- ▶ Не используйте моющие средства, содержащие алкоголь или спирт.
- ▶ Не используйте металлические и остроконечные предметы, а также предметы с острыми кромками.
- ▶ Не применяйте грубую ткань или абразивные чистящие средства.

Примечание: Следующие части нельзя мыть в посудомоечной машине: металлический корпус, кольцо с резьбой и шнек. Мытье этих частей с помощью моющих средств и воды температурой более 40 °C может лишить их поверхность блеска. На функциональную пригодность частей это не влияет.

Отдельные детали очищаются согласно таблице.

→ Рис. 45

Хранение деталей прибора

1. После очистки и сушки поместите принадлежности насадки-мясорубки на хранение внутрь толкателя.
→ Рис. 46
2. Чтобы поместить на хранение формовочные диски, снимите крышку отделения для хранения сверху блока двигателя. Положите формовочные диски на специально предусмотренные крепления и снова закройте крышку.
→ Рис. 47

Рекомендации по обработке и примеры использования

Рекомендации по обработке

Насадка-мясорубка

- Все формовочные диски подходят для обработки сырого мяса.
- Большие куски мяса и других продуктов следует резать на меньшие кусочки, чтобы они прошли в загрузочную камеру.

Насадка для набивки колбас

- С помощью насадки для набивки колбас можно обрабатывать только хорошо измельченные продукты.
- Перед обработкой замочите натуральные оболочки в теплой воде на 10 минут.
- Не набивайте оболочку для колбас слишком плотно, иначе колбаски могут лопнуть при варке или жарке.

Пример рецепта

Здесь приведен пример рецепта, составленный специально для вашего прибора.

Молотый арахис

Ингредиенты

- 1500—2000 г свежего сырого арахиса

Приготовление

- Подготовьте насадку-мясорубку, установив формовочный диск для мелкой рубки.
- Насыпьте арахис в загрузочный лоток.
- Установите поворотный переключатель в положение max.
- Во время обработки равномерно добавляйте арахис в загрузочную камеру и подталкивайте толкателем.
- Обработайте всю порцию за 2 минуты.

Примечание: Рекомендуемое время непрерывной работы составляет 2 минуты.

Рекомендация: Используйте измельченный арахис в качестве приправы к салатам, соусам и другим блюдам или для приготовления хрустящей арахисовой пасты.

Хрустящая арахисовая паста

Приготовление

- Переработайте заранее измельченный арахис еще дважды, используя формовочный диск для мелкой рубки.
- Добавьте на 100 г арахиса по 10 мл арахисового или растительного масла.
- Взбейте массу венчиком до кремообразного состояния.
- Готовую арахисовую пасту можно намазать на хлеб или использовать как приправу.

Запрос других рецептов

- ▶ Для запроса других рецептов онлайн сосканируйте следующий QR-код.



Устранение неисправностей

Неисправность	Причина и устранение неисправностей
Прибор не запускает переработку.	<p>Поворотный переключатель установлен в неправильное положение.</p> <ul style="list-style-type: none"> ▶ Установите поворотный переключатель перед переработкой на О.
Переработка продуктов не выполняется, хотя основной блок работает.	<p>Продукты застряли и забились в насадке.</p> <p>Примечание: Используйте функцию реверса только с насадкой-мясорубкой.</p> <ol style="list-style-type: none"> 1. Установите поворотный переключатель в положение О и дождитесь полной остановки прибора. 2. На несколько секунд установите поворотный переключатель в положение ⤴, чтобы запустить функцию реверса и освободить застрявшие продукты. 3. Дождитесь полной остановки прибора. 4. Установите поворотный переключатель в положение min и проверьте, возможна ли снова нормальная обработка продуктов. <p>Примечание: Если неисправность не удалось устранить таким образом, см. инструкции далее.</p> <ol style="list-style-type: none"> 1. Установите поворотный переключатель в положение О и дождитесь полной остановки прибора. 2. Снимите и разберите насадку. 3. Удалите застрявшие продукты и проверьте, нет ли в продуктах или в насадке косточек, зерен и т. п. твердых частиц.
Во время переработки прибор отключается.	<p>Сцепление шнека перегружено и сломалось в заданном месте.</p> <p>Примечание: На запасные части с заданным местом слома наши гарантийные обязательства не распространяются. Новое сцепление можно приобрести в сервисной службе по номеру 10029225.</p> <ol style="list-style-type: none"> 1. Отпустите винт и снимите неисправное сцепление. → Рис. 48 2. Установите и привинтите новое сцепление. → Рис. 49
Во время переработки прибор отключается.	<p>Перегрев двигателя.</p> <ol style="list-style-type: none"> 1. Установите поворотный переключатель в положение О и дождитесь полной остановки прибора. 2. Чтобы деактивировать защиту от перегрузки, необходимо дать прибору остыть.
Насадка-пресс для отжима сока не выдает сок или плодовую мякоть, хотя основной блок работает.	<p>Регулирующая головка и фильтрующая вставка засорены.</p> <ol style="list-style-type: none"> 1. Установите поворотный переключатель в положение О и дождитесь полной остановки прибора. 2. Используйте функцию реверса, чтобы не повредить прибор. 3. Снимите и разберите насадку. 4. Удалите прилипшие остатки пищи и тщательно очистите все детали. 5. Перед повторным применением насадки-пресса для отжима сока выполните все рекомендации. → "Насадка-пресс для отжима сока", Страница 157

Алматы, ул. Хаджи Мукана, 22/5, 7 этаж

e-mail: ala-infokz@bshg.com

Срок службы устройства – 7 лет.

На территории Республики Казахстан, при обнаружении неисправности, звоните в сервисный контакт-центр 5454 (только для мобильных телефонов).

Сделано в Китае

Утилизация старого бытового прибора

1. Выньте из розетки вилку сетевого кабеля.
2. Обрежьте сетевой кабель прибора.
3. Утилизируйте прибор в соответствии с экологическими нормами. Сведения о возможных способах утилизации можно получить в специализированном торговом предприятии, а также в районных или городских органах управления.



Данный прибор имеет отметку о соответствии европейским нормам 2012/19/EU утилизации электрических и электронных приборов (waste electrical and electronic equipment - WEEE).

Данные нормы определяют действующие на территории Евросоюза правила возврата и утилизации старых приборов.

Сервисная служба

Подробную информацию о гарантийном сроке и условиях гарантии в вашей стране вы можете запросить в нашей сервисной службе, у вашего продавца или найти на нашем сайте.

Адрес и телефон сервисной службы можно найти в прилагаемом перечне сервисных служб или на нашем веб-сайте.

Для доступа к контактам служб клиентского сервиса, вы также можете использовать данный QR код.
<https://www.bosch-home.ru>

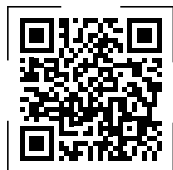

Импортер/Организация, принимающая претензии по качеству/ ТОО «BSH Home Appliances (БСХ Хоум Аплайансэс)» Республика Казахстан, г.

Қауіпсіздік

- Бұл нұсқаулықты мұқият оқып шығыңыз.
- Нұсқаулықты және өнім мәліметтерін келешекте пайдалану үшін сақтап қойыңыз.
- Құрылғыны тасымалдау зақымдары болғанда қоспаңыз.

Құрылғыны тек төмендегідей пайдаланыңыз:

- осы нұсқаулықта сипатталған пайдалану әдістері үшін.
- шикі немесе қайнатылған ас өнімдерін майдалау үшін, мысалы, ет, балық және жеміс.
- қадағалауда ұстау керек.
- қалыпты тұрмыстық өңдеу көлемдері және өңдеу уақыты үшін.
- жеке үй-жайларда және үйдегі жабық бөлмелерде бөлме температурасында.
- теңіз деңгейінен 2000 м биіктікке дейін.

Құрылғыны әр пайдаланғаннан кейін, оны бақылаусыз қалдырғанда, құрастырудан, бөлшектеуден, тазалаудан бұрын, ақау орын алған және сіз айналмалы бөлшектерге жақындаған жағдайда әрдайым электр желісінен ажыратыңыз.

Аталмыш құрылғыны дене, сезім және ақыл-ой қабілеттері шектеулі, сонымен бірге тәжірибесі және білімі жеткіліксіз адамдар тек бақылауда болған жағдайда немесе құрылғыны қауіпсіз түрде қолдану бойынша нұсқау алып, қолданудан пайда болатын тәуекелдерді түсінген жағдайда ғана қолдана алады.

Балаларға осы құрылғымен ойнауға рұқсат етпеңіз.

Балаларға ересектер қадағалауысыз тазалау және алдын алу қызметі үшін орындалатын әрекеттерді орындауға рұқсат етпеңіз.

Құрылғыны балалардың пайдалануына жол бермеу керек.

Балаларды құрылғыдан және байланыс кабелінен аулақ ұстаңыз.

- ▶ Тек қана зақымдалған құрылғыны пайдаланыңыз.
- ▶ Құрылғыны ешқашан сызылған немесе бұзылған беттермен пайдаланбаңыз.
- ▶ Құрылғыны электр желісінен ажырату үшін желілік кабельден тартуға тыйым салынады. Желіге қосу кабелді ашасынан тартыңыз.
- ▶ Құрылғы немесе желілік кабель зақымданған жағдайда, желі кабелінің ашасын розеткадан дереу шығарып алыңыз немесе сақтандырғыш блогындағы сақтандырғышты өшіріңіз.
- ▶ Қолдау көрсету қызметіне хабарласыңыз. → *Бет 169*
- ▶ Бұйымды тек қана бұйым тақташасында көрсетілген мәліметтері бойынша іске қосып қолданыңыз.

- ▶ Құрылғыны сыртқы қосқышпен, мысалы, таймермен немесе қашықтан басқару пультімен жабдықтауға тыйым салынады.
- ▶ Құрылғыдағы жөндеу жұмыстарын тек білікті мамандар орындай алады.
- ▶ Құрылғыны жөндеу үшін тек түпнұсқа бөлшектері ғана пайдаланылуы мүмкін.
- ▶ Осы бұйымның желі кабелі бұзылып зақымданған күйде болса, қауіптердің пайда болуын болдырмау үшін, оның шығарушы немесе техникалық қызмет көрсету орталығының маманы арқылы, немесе осыларға ұқсас арнайы білімі бар адам тарабынан ауыстырылуы қажет.
- ▶ Құрылғыны немесе желіге қосу сымын ешқашан суға батырмаңыз немесе ыдыс жуғыш машинаға салмаңыз.
- ▶ Құрылғыны тек жабық бөлмелерде пайдаланыңыз.
- ▶ Құрылғыға қатты жылудың немесе ылғалдың тиюіне жол бермеңіз.
- ▶ Құрылғыны тазалау үшін булап тазартқыш немесе жоғары басымдылықты булап тазартқышты пайдаланбаңыз.
- ▶ Еш жағдайда желі кабелін ыстық құрылғы бөліктеріне немесе жылу көздеріне тигізбеңіз.
- ▶ Желі кабелін өткір ұштарға немесе шеттерге тигізбеңіз.
- ▶ Желі кабелін бүкпеңіз, баспаңыз немесе өзгертпеңіз.
- ▶ Еш жағдайда құрылғыны ыстық беттердің үстіне немесе жанына қоймаңыз.
- ▶ Қол, шаш, киім мен басқа да жабдықтарды айналып тұрған бөліктерден алшақ ұстаңыз.
- ▶ Саптамаларды жетек тоқтағанда және құрылғы шығарылғанда ғана енгізуге және шығарып алуға болады.
- ▶ Толтыру науасына қол сұқпаңыз.
- ▶ Таптауышты тек ингредиенттерді салу үшін пайдаланыңыз.
- ▶ Сызаттары немесе басқа да зақымдары бар немесе дұрыс тұрмаған бөліктерді түпнұсқа қосалқы бөліктермен алмастырыңыз.
- ▶ Саптамаларды ешқашан негізгі блокта құрастырмаңыз.
- ▶ Саптамаларды тек толық құрастырылған күйде пайдаланыңыз.
- ▶ Орама материалды балалардан алыс ұстаңыз.
- ▶ Балаларға орам материалдарымен ойнауға рұқсат етпеңіз.
- ▶ Кіші бөлшектерді балалардан алыс ұстаңыз.
- ▶ Балаларға кіші бөлшектерді ойнауға рұқсат етпеңіз.
- ▶ Тазалау бойынша нұсқауларға назар аударыңыз.

кк Материалдық залалдың алдын алу

- ▶ Ас өнімдерімен жанасатын беттерді әр пайдалану алдында тазалау керек.

Материалдық залалдың алдын алу

- ▶ Құрылғыны ешқашан 10 минуттан артық үздіксіз пайдаланбаңыз. Содан кейін құрылғыны өшіріп, бөлме температурасында суытыңыз.
- ▶ Еш жағдайда құрылғыны бос жүріс күйінде пайдаланбаңыз.
- ▶ Толтыру науасына немесе корпусқа ас қасық сияқты ешқандай заттар салмаңыз.
- ▶ Пайдаланбас бұрын толтыру науасы мен корпусқа бөгде заттардың бар-жоғын тексеріп шығыңыз.

Танысу

Шолу

Жеткізіп алған соң барлық бөлшектерді тасымалдау зақымдарын және жинақ толығына тексеріңіз.

→ *Сур. 1*

A	Негізгі блок
B	Ет тартқыш қондырмасы
C	Шұжық толтырғыш саптама
D	Кеббе саптамасы
E	Тазалау қылшағы
F	Шырын сыққыш қондырғы → "Шырын сыққыш қондырғы", Бет 165
1	Тасымалдауға арналған тұтқа қаптары
2	Айналмалы ажыратқыш
3	Саптамаларға арналған бекіткіш және жетек
4	Босату түймесі
5	Сақтау ұяшығына арналған қақпақ
6	Саңылаулы дискілерге арналған сақтау ұяшығы
7	Кабельді сақтау орны
8	Толтыру табағы
9	Бұрандалы сақина
10	Ірі саңылаулы диск
11	Пышақ
12	Муфтасы бар шнек

13	Металл камералы корпус
14	Ортаңғы саңылаулы диск
15	Ықшам саңылаулы диск
16	Сақтау ұяшығы мен қақпағы бар таптауыш
17	Шұжық толтырғыш шүмек
18	Шұжық толтырғышқа арналған мойынтірек сақинасы

Айналмалы ажыратқыш

Таңба	Функция
max	Ингредиенттерді ең жоғары жылдамдықпен өңдеу.
min	Ингредиенттерді төменірек жылдамдықпен өңдеу.
○	Өңдеуді тоқтату.
↻	Тұрып қалған ас өнімдерін кері айналдыру функциясының көмегімен босату.

Кері айналдыру функциясы

Кері айналдыру функциясы тұрып қалған ас өнімдерін шнекті қысқа уақытта кері айналдыру арқылы босатуға арналған.

→ "Ақауларды жою", Бет 167

Ескертпе: Кері айналдыру функциясын ет тартқыш саптамамен ғана пайдаланыңыз.

Қауіпсіздік жүйесі

Артық жүктемеден қорғаныс

Артық жүктемеден қорғаныс қозғалтқыш пен басқа құрамдас бөліктердің жоғары жүктемеден зақымдалуына жол бермейді.

→ "Ақауларды жою", Бет 167

Жылу ажыратқышы

Қозғалтқышқа артық жүктеме түскен немесе ол тым қатты қызып кеткен жағдайда, жылу ажыратқышы құрылғыны өшіреді.

Белгіленген сындыру орны

Шнек бұғатталған немесе оған артық жүктеме түскен жағдайда, муфта

арнайы белгіленген сындыру орнында сынады.

Қайта іске қосылудан қорғаныс

Қайта іске қосылудан қорғаныс құрылғыға ток берілуі үзілгеннен кейін өңдеуді өздігінен бастауға жол бермейді.

Құрылғы ток берілуі үзілгеннен кейін қайта қосылады. Өңдеуді тек айналмалы ажыратқышты О позициясына қойғаннан кейін қайтадан іске қосуға болады.

Басқару

Құрылғы мен бөліктерді алғаш рет қолданар алдында тазалау

1. Ас өнімдерімен жанасатын барлық бөліктерді алғаш рет пайдаланбас бұрын тазалап шығыңыз.
2. Тазаланған және кептірілген бөліктерді пайдалануға дайындап қойыңыз.

Негізгі блокты дайындау

→ Сур. **2** - **3**

Ет тартқыш саптаманы құрастыру

→ Сур. **4** - **7**



Саптаманы орнату

→ Сур. **8** - **11**

Жылдамдық ұсыныстары

Реттеу	Пайдалану
min/max	Ет тартқыш саптама (3 мм, 4,5 мм, 8 мм саңылаулы дискілер)
max	Шұжық толтырғыш саптама
max	Кеббе саптамасы

Саңылаулы дискілер

	Ықшам саңылаулы диск (3 мм)
	Орташа саңылаулы диск (4,5 мм)
	Ірі саңылаулы диск (8 мм) Ескертпе: Ірі пышақты тор тауық сүйектерін өңдеуге арналған.

Ас өнімдерін өңдеу

→ Сур. **12** - **13**

Қосымша қолдану түрлері

Қосымша қолдану түрлері үшін керек-жарақтарды ет тартқыш саптаманың бөлшектерімен қиыстыруға болады.

Ескертпе: Саптаманы өзіңіз қалайтын қолданыс түрі үшін құрастырыңыз.

Дайындалған саптаманы ет тартқыш саптама үшін сипатталғандай қолданыңыз.

→ "Саптаманы орнату", Бет 165

→ "Ас өнімдерін өңдеу", Бет 165

Шұжық толтырғыш саптаманы құрастыру

Шұжық толтырғыш саптама жасанды және табиғи қабықшаларды етпен толтыру және орамаларды (мысалы, чевапчичи) жасау үшін жарамды.

→ Сур. **19** - **22**

Кеббе саптамасын құрастыру

Кеббе саптамасы қамырдан немесе тартылған еттен қалталар жасау үшін жарамды.

→ Сур. **23** - **25**

Шырын сыққыш қондырғы

Шырын сыққыш қондырғы қызанақ, дәнсіз жүзім, қарбыз және алма сияқты тағамдарды сығуға жарамды.

Ескертпе: Шырын сыққыш қондырғы сәбіз немесе қызылша сияқты өте қатты тағамдарды сығуға жарамайды.

Шолу

→ Сур. **26**

- 1 Шырын сыққыш қондырғыға арналған бұрандалы сақина
- 2 Жеміс жұмсағына арналған реттегіш саптама
- 3 Тығыздауыш сақинасы бар сүзгі ұстағышы
- 4 Тығыздауыш сақинасы бар шнек
- 5 Шырын сыққыш қондырғыға арналған корпус
- 6 Ағызу шұңқыры
- 7 Жұмсақ сүзгі ендімесі
- 8 Қатқыл сүзгі ендімесі

Реттегіш саптама

Жеміс жұмсағының консистенциясын реттегіш саптама көмегімен анықтаңыз.

Сағат тілінің бағытына қарсы бұрау	Ылғалды жеміс жұмсағы және аз шырын
Сағат тілінің бағытымен бұрау	Құрғақ жеміс жұмсағы және көбірек шырын

Ескертпе: Реттегіш саптама тым алыс бұрылса, өте қатты немесе құрғақ жеміс жұмсағы реттегіш саптаманы бітеуі мүмкін. Реттегіш саптаманы одан әрі бұраңыз немесе оны толығымен алып тастаңыз.

Шырын сыққыш қондырғыны құрастыру

Ескертпе: Құрастыру алдында шнектің тығыздауыш сақиналары мен сүзгі ұстағышының күйін және дұрыс орналасуын тексеріңіз. Ешқашан тығыздауыш сақиналарсыз және зақымдалған тығыздауыш сақиналармен пайдаланбаңыз.

→ Сур. 27 - 32

Шырын сыққыш қондырғыны бекіту

→ Сур. 33 - 35

Шырын сыққыш қондырғыны пайдалану

Ескертпелер

- Өңдеу кезінде сүзгі ендімесі мен реттегіш саптама бітеліп қалмағанына көз жеткізіңіз, әйтпесе сұйықтық жетекке және құрылғының ішкі бөлігіне енуі мүмкін. Шырын сыққыш қондырғы бітеліп қалса, құрылғыны дереу өшіріңіз.
→ "Ақауларды жою", Бет 167
- Кейбір жемістердің сүйектері ұсақ немесе үлкен сүзгі ендімесінің саңылауларына ұқсас өлшемде және сүзгі ендімесін бітеуі мүмкін. Реттегіш саптама үшін өңдеу алдында ылғалды жеміс жұмсағына арналған реттеуді орнатыңыз. Сонда

сүйектер жеміс жұмсағымен бірге саптамадан сығып шығарылады.

- Үлкен жемістерді толтыру науасына сәйкес келетіндей етіп ұсақтаңыз. Қатты қабықтарды, сабақтарды, сүйектерді және тастарды алып тастаңыз.
- Ешқандай мұздатылған жемістерді өңдемеңіз.
- Таптауышпен қатты қысым түсірмеңіз.

→ Сур. 36 - 41

Шырын сыққыш қондырғыны бөлшектеу

→ Сур. 42 - 44

Тазалауға шолу

Қалдықтар кеуіп қалмауы үшін, жұмысты аяқтағаннан кейін барлық бөлшектерді бірден тазалап шығыңыз.

- ▶ Құрамында спирт немесе алкоголь бар тазалау құралдарын пайдаланбаңыз.
- ▶ Өткір, ұштық немесе металды заттарды пайдаланбаңыз.
- ▶ Ешқандай қырғыш шүберектерді немесе тазалағыш құралдарды пайдаланбаңыз.

Ескертпе: Мына бөлшектерді ешқашан ыдыс-аяқ жуу машинасында тазаламаңыз: металл камералы корпус, бұрандалы сақина және шнек. Аталмыш бөлшектерді тазалағыш құралдармен және 40°C-тан ыстық сумен тазалаған жағдайда, бөлшектердің беткі жалтыры өзгеруі мүмкін. Бұл бөлшектердің жұмысына әсер етпейді.

Бөлек бөлшектерді, кестеде көрсетілгендей тазалаңыз.

→ Сур. 45

Бөлшектерді сақтау

1. Ет тартқыш саптаманың кептірілген керек-жарақтарын тазалағаннан кейін таптауыштың сақтау ұяшығында сақтаңыз.

→ Сур. 46

2. Саңылаулы дискілерді сақтау үшін негізгі блоктың жоғарғы жағындағы сақтау ұяшығының қақпағын алып тастаңыз. Саңылаулы дискілерді арнайы ұстағыштарға қойып, қақпақты қайта жабыңыз.
→ Сур. 47

- Жержаңғақты толтыру табағына салыңыз.
- Айналмалы ажыратқышты max позициясына қойыңыз.
- Өңдеу барысында жержаңғақты толтыру науасына біркелкі салып, таптауышпен итеріп тұрыңыз.
- Бүкіл мөлшерді 2 минут бойы өңдеңіз.

Ескертпе: Ұсынылатын үздіксіз жұмыс уақыты 2 минутты құрайды.

Кеңес: Салаттарды, тұздықтарды және басқа тағамдарды ұнтақталған жержаңғақпен дәмдеңіз немесе оларды қытырлақ жержаңғақ майын дайындау үшін пайдаланыңыз.

Қытырлақ жержаңғақ майы

Өзірлеу

- Ұнтақталған жержаңғақтарды жұқа пышақты тормен тағы екі рет өңдеңіз.
- Әрбір 100 г жержаңғақ үшін 10 мл жержаңғақ майы немесе өсімдік майын қосыңыз.
- Қоспаны крем тәрізді болғанша бұлғауышпен араластырыңыз.
- Дайын жержаңғақ майын тікелей нанға жағыңыз немесе оны дәмдеуіш ретінде қолданыңыз.

Қосымша рецептер алу

- ▶ Қосымша рецептерді онлайн алу үшін келесі QR кодын сканерлеңіз.



Өңдеу бойынша нұсқаулар және қолдану мысалдары

Өңдеу бойынша нұсқаулар

Ет тартқыш саптама

- Барлық саңылаулы дискілер шикі етті өңдеуге арналған.
- Ет пен ірі ас өнімдерін толтыру науасына салу мүмкін болуы үшін, оларды тілімдеп тураңыз.

Шұжық толтырғыш саптама

- Шұжық толтырғыш саптамамен тек ұсақ майдаланған ас өнімдерін өңдеңіз.
- Табиғи ішек қабықшасын өңдеу алдында 10 минут бойы жылы суда жібітіп алыңыз.
- Шұжық қабықшасын "тығыз" толтырмаңыз, себебі шұжықтар қайнату немесе қуыру кезінде жарылуы мүмкін.

Рецепт мысалы

Осы бөлімде құрылғыңыз үшін арнайы өзірленген рецепт мысалы берілген.

Ұнтақталған жержаңғақ

Ингредиенттер

- 1500-2000 г балғын, шикі жержаңғақ

Өзірлеу

- Ет тартқыш саптаманы ықшам саңылаулы дискімен бірге дайындап, орнатыңыз.

Ақауларды жою

Ақаулық	Ақаулардың себебі және оларды жою
Құрылғы өңдеуді бастамайды.	Айналмалы ажыратқыш қате реттелген. ▶ Айналмалы ажыратқышты өңдеу алдында O позициясына қойыңыз.

Ақаулық	Ақаулардың себебі және оларды жою
<p>Негізгі блок жұмыс істеп тұрса да, ас өнімдері өңделмейді.</p>	<p>Ас өнімдері тұрып қалды және саптаманы бұғаттап қойды.</p> <p>Ескертпе: Кері айналдыру функциясын ет тартқыш қондырмасымен ғана пайдаланыңыз.</p> <ol style="list-style-type: none">1. Айналмалы ажыратқышты О позициясына қойып, құрылғы тоқтағанша күтіңіз.2. Кері айналдыру функциясын іске қосу және тұрып қалған ас өнімдерін босату үшін айналмалы ажыратқышты бірнеше секундқа \curvearrowright позициясына қойыңыз.3. Құрылғы тоқтағанша күтіңіз.4. Айналмалы ажыратқышты min позициясына қойып, ас өнімдерінің қайтадан қалыпты өңделіп жатқанын тексеріңіз. <p>Ескертпе: Бұл әдіс ақауды жоюға көмектеспесе, төмендегі қадамдарды орындаңыз.</p> <ol style="list-style-type: none">1. Айналмалы ажыратқышты О позициясына қойып, құрылғы тоқтағанша күтіңіз.2. Саптаманы шығарып, бөлшектеңіз.3. Тұрып қалған ас өнімдерін алып тастаңыз және сүйек, сіңір немесе басқа қатты бөліктер саптамада немесе ас өнімдерінде болмағанын тексеріңіз. <hr/> <p>Шнек муфтасына артық жүктеме түсті және ол белгіленген сындыру орнында сынды.</p> <p>Ескертпе: Белгіленген сындыру орны бар қосалқы бөлшектер біздің кепілдік бойынша міндеттемелерімізге кірмейді. Жаңа муфта қызмет көрсету орталығында 10029225 тапсырыс нөмірі бойынша қолжетімді.</p> <ol style="list-style-type: none">1. Бұранданы босатып, ақаулы муфтаны шығарыңыз. → <i>Сур. 48</i>2. Жаңа муфтаны енгізіп, бұрап бекітіңіз. → <i>Сур. 49</i>
<p>Құрылғы өңдеу кезінде өшіп қалады.</p>	<p>Қозғалтқыш қатты қызып кетті.</p> <ol style="list-style-type: none">1. Айналмалы ажыратқышты О позициясына қойып, құрылғы тоқтағанша күтіңіз.2. Артық жүктемеден қорғанысты ажырату үшін құрылғыны суытыңыз.
<p>Негізгі құрылғы жұмыс істеп тұрғанымен, шырын сыққыш қондырғыдан шырын немесе жеміс жұмсағы шықпайды.</p>	<p>Реттеу шүмегі мен сүзгі салғысы бітеліп қалған.</p> <ol style="list-style-type: none">1. Айналмалы ажыратқышты О позициясына қойып, құрылғы тоқтағанша күтіңіз.2. Құрылғыға зақым келтірмеу үшін, кері айналдыру функциясын пайдаланбаңыз.3. Саптаманы шығарып, бөлшектеңіз.4. Тұрып қалған тағамды алып тастап, барлық бөлшекті мұқият тазалаңыз.5. Шырын сыққыш қондырғыны қайта қолданар алдында, барлық нұсқауларды орындаңыз. → "Шырын сыққыш қондырғы", Бет 165

Ескі құрылғыны кәдеге жарату

2. Еліге қосу сымын ажыратыңыз.

1. Желіге қосу кабелінің ашасын тартыңыз.

3. Құрылғыны қоршаған ортаны сақтайтын жолмен кәдеге жаратыңыз.
Ағымдағы кәдеге жарату жолдары туралы мәліметтерді мамандандырылған дүкеннен және қоғамдық немесе қалалық әкімшіліктен біліп алыңыз.



Бұл тоңазытқыш Электр және электроникалық құралдардың қалдықтарына (WEEE) қатысты 2012/19/EU (EO) Еуропа заңнамасына сәйкес келетін таңбасымен белгіленген.

Бұл заңнама Еуропада құралдардың қалдықтарын қайтып алуын және қоршаған ортаны қорғап кәдеге жаратуын реттейді.

Сервистік қызмет көрсету

Сіздің еліңіздегі кепілдік мерзімі мен шарттары жөніндегі толық ақпаратты қызмет көрсету орталығынан, сауда бөлімінен немесе біздің веб-сайттан алуыңызға болады.

Мүшелер қызметінің хабарласу деректерін жинақтағы мүшелер қызметінің тізімінде немесе біздің веб-торабымызда табасыз.

Импорттаушы/ Сапа шағымдарын қабылдайтын ұйым: Қазақстан Республикасы, Алматы қ., Қажы Мұқан көш, 22/5, 7 қабат

e-mail: ala-infokz@bshg.com

Құрылғының қызмет ету мерзімі – 7 жыл.

Ақаулық анықталған жағдайда, Қазақстан Республикасы аумағында 5454 сервистік байланыс орталығына қоңырау шалыңыз (тек ұялы телефондар үшін).

Қытайда жасалған

⚠ الأمان

- اقرأ هذا الدليل بعناية.
- احتفظ بالدليل وبمعلومات المنتج لغرض الاستخدام اللاحق أو لتسليمها إلى المالك التالي.
- لا توصل الجهاز بالكهرباء في حالة وجود أضرار ناتجة عن عملية النقل.
- لا تستخدم الجهاز إلا:
 - للتطبيقات الموصوفة في هذا الدليل.
 - لفرم الأطعمة النيئة أو المطبوخة، مثل اللحوم والأسماك والخضروات.
 - تحت الإشراف.
 - لمعالجة الكميات ولفترات التشغيل المعتادة في الأغراض المنزلية.
 - في المنزل الخاص وفي الأماكن المغلقة من المحيط المنزلي في درجة حرارة الغرفة.
 - حتى ارتفاع يبلغ 2000 م فوق سطح البحر.
- افصل الجهاز عن شبكة التيار الكهربائي دائماً بعد كل استخدام، أو في حالة عدم وجود مراقبة، أو قبل التجميع، أو التفكيك، أو التنظيف، أو في حالة ظهور خطأ ما، وعندما تقترب من أجزاء دوارة.
- يُسمح باستخدام هذا الجهاز من قِبَل الأشخاص الذين يعانون من نقص في القدرات الجسدية أو الحسية أو العقلية أو الأشخاص الذين لديهم قصور في الخبرة أو المعرفة شريطة أن يتم مراقبتهم أو توجيههم إلى كيفية الاستخدام الآمن للجهاز مع التأكد من إدراكهم للأخطار المرتبطة بذلك.
- لا يجوز للأطفال العبث بالجهاز.
- لا يجوز للأطفال تنظيف الجهاز أو إجراء أعمال الصيانة المنوطة بالمستخدم.
- لا يُسمح باستخدام الجهاز من قبل أطفال. يجب إبعاد الأطفال عن الجهاز وكابل التوصيل.
- ◀ لا تشغّل أبداً جهازاً متضرراً.
- ◀ لا تشغّل جهازاً ذا سطح مشقوق أو مكسور.
- ◀ لا تشد كابل الكهرباء المتصل بالشبكة كي تفصل الجهاز عن شبكة الكهرباء أبداً. انزع القابس الكهربائي من كابل الكهرباء دائماً.
- ◀ إذا كان الجهاز متضرراً أو كابل التوصيل بالشبكة تالفاً، فاسحب على الفور القابس الكهربائي لكابل التيار أو افصل المصهر الموجود في صندوق المصاهر.
- ◀ اتصل بخدمة العملاء. ←/الصفحة 176
- ◀ لا توصّل الجهاز وتشغّل إلا وفقاً للقيم الموضّحة على لوحة الصنع.
- ◀ لا تزوّد الجهاز أبداً عبر تجهيزة تشغيل خارجية، من قبيل ميقاتي أو جهاز تحكم عن بعد.

- ◀ وحدهم أفراد الطاقم الفنيّ المدربون من أجل ذلك يُسمح لهم بإجراء إصلاحات على الجهاز.
- ◀ لا يُسمح إلا باستخدام قطع الغيار الأصلية لإصلاح الجهاز.
- ◀ إذا كان كابل الكهرباء لهذا الجهاز متضرراً، يجب تغييره من قبل الجهة الصانعة أو مركز خدمة العملاء التابع لها أو من قبل فني مؤهل بشكل مماثل، وذلك لتجنب المخاطر.
- ◀ لا تغمر الجهاز أو كابل الكهرباء في الماء أو في غسالة الأواني.
- ◀ لا تستخدم الجهاز إلا في أماكن مغلقة.
- ◀ لا تعرّض الجهاز أبداً للحرارة والرطوبة الشديديتين.
- ◀ لا تستخدم أجهزة تنظيف بالضغط العالي أو أجهزة تنظيف بالبخار، كي تنظف الجهاز.
- ◀ لا تقم مطلقاً بوضع وصلة الشبكة في وضع تلامس مع أجزاء ساخنة من الجهاز أو مصادر حرارية.
- ◀ لا تقم مطلقاً بوضع وصلة الشبكة في وضع تلامس مع أسنان مدببة أو حواف حادة.
- ◀ لا تثني أو تسحق أو تغيّر وصلة الشبكة الكهربائية.
- ◀ لا تضع الجهاز أبداً على سطح ساخن أو بالقرب منه.
- ◀ اجرص على إبعاد الأيدي والشعر والملابس والأوعية الأخرى عن الأجزاء الدوّارة.
- ◀ لا تركب أو تفك التجهيزات العلوية إلا عند توقف وحدة الإدارة وفصل الجهاز عن مصدر التيار الكهربائيّ.
- ◀ لا تدخل يديك في منفذ التعبئة.
- ◀ لا تستخدم إلا أسطوانة الدفع لتقليب المكوّنات.
- ◀ الأجزاء التي يتضح بها وجود شقوق أو أضرار أخرى مميزة أو أنها غير مركبة بشكل صحيح، استبدلها بقطع غيار أصلية.
- ◀ لا تُجمّع التجهيزات العلوية أبداً في الجهاز الأساسيّ.
- ◀ لا تستخدم التجهيزات العلوية إلا في حالة مُجمّعة بالكامل.
- ◀ أبعد مواد التغليف عن تناول الأطفال.
- ◀ لا تدع الأطفال يلعبون بمواد التغليف للجهاز.
- ◀ أبعد الأجزاء الصغيرة عن تناول الأطفال.
- ◀ لا تدع الأطفال يلعبون بالأجزاء الصغيرة.
- ◀ اجرص على مراعاة إرشادات التنظيف.
- ◀ نظّف الأسطح التي تلامس المواد الغذائية قبل كل استخدام.

◀ افحص منفذ التعبئة وجسم الماكينة للكشف عن الأجسام الغريبة قبل الاستخدام.

تجبُّب الأضرار المادية

- ◀ لا تشغّل الجهاز أبداً أطول من 10 دقائق دون انقطاع. أوقف الجهاز عن التشغيل بعدها ودعه يبرد إلى درجة حرارة الغرفة.
- ◀ لا تشغّل أبداً دون وجود خليط.
- ◀ لا تدخل أغراضاً في منفذ التعبئة أو جسم الماكينة، من قبيل ملعقة الطهي.

التعرّف

عرض عام

بعد إخراج كافة القطع من أغلفتها تأكد من خلوها من أضرار النقل وعدم نقصان أيّ منها.

← الشكل 1

A الجهاز الأساسي

B ملحق مفرمة اللحم

C التجهيزة العلوية لحشو النقانق

D تجهيزة علوية للكبة

E فرشاة تنظيف

F تجهيزة علوية لعصر الثمار
← "تجهيزة علوية لعصر الثمار",
الصفحة 173

1 حلقات الإمساك من أجل النقل

2 مفتاح دوار

3 موضع تثبيت وحدة إدارة التجهيزات العلوية

4 زر فك تأمين الغلق

5 غطاء لرف الحفظ

6 رف حفظ الأقراص المثقبة

7 موضع حفظ سلك التوصيل الكهربائي

8 وعاء التعبئة

9 حلقة التثبيت

10 قرص مثقب خشن

11 السكين

12 ناقل لولبي مع قابض

13 مبيت الغرفة المعدنية

14 قرص مثقب متوسط

15 قرص مثقب ناعم

16 كباس مزود بموضع حفظ وغطاء

17 منفث حشو النقانق

18 حلقة محمل لأداة حشو النقانق

مفتاح دوار

الرمز الوظيفة

max معالجة المكونات عند أعلى سرعة.

min معالجة المكونات عند سرعة منخفضة.

○ إيقاف المعالجة.

الرمز الوظيفة

فك المواد الغذائية العالقة باستخدام الوظيفة العكسية.

الوظيفة العكسية

تفيد الوظيفة العكسية في فك الطعام الملتصق من خلال لف الناقل اللولبي في الاتجاه المعاكس لمدة قصيرة.

← "التغلب على الاختلالات", الصفحة 175

ملاحظة: لا تستخدم الوظيفة العكسية إلا مع ملحق مفرمة اللحم.

أنظمة الأمان والسلامة

التأمين ضد التحميل الزائد

يحول التأمين ضد التحميل الزائد دون تضرر المحرك ومكوّنات تركيبية أخرى من جراء تحميل مرتفع للغاية.

← "التغلب على الاختلالات", الصفحة 175

مفتاح الحماية الحرارية

عندما يحمّل المحرك فوق قدرته أو يسخن سخونة مفرطة، يُطفئ مفتاح الحماية الحرارية الجهاز.

موضع الانكسار المحدّد مسبقًا

عندما يُحمّل الناقل اللولبيّ أو يُحمّل فوق قدرته، ينكسر القابض عند موضع الانكسار المفترض المُخصّص لذلك.

التأمين ضد إعادة التشغيل

يحول التأمين ضد إعادة التشغيل دون أن يبدأ جهازك المعالجة من تلقاء نفسه بعد انقطاع التيار الكهربائيّ.

يُعاد تشغيل الجهاز بعد انقطاع التيار الكهربائيّ. لا يمكن إعادة بدء عملية المعالجة مرة أخرى إلا بعد وضع المفتاح الدوار على O.

الاستعمال

تنظيف الجهاز والأجزاء قبل الاستخدام الأول

1. نظّف كافة الأجزاء، التي تتلامس مع المواد الغذائية، قبل الاستخدام الأول.
2. جهّز الأجزاء المنظّفة والمجفّفة للاستخدام.

تحضير الجهاز الأساسي

← الشكل 2 - 3

تجميع ملحق مفرمة اللحم

← الشكل 4 - 7

تركيب الجزء العلوي



← الشكل 8 - 11



توصيات السرعات

1	حلقة تثبيت للتجهيزه العلوية لعصر الثمار
2	فوهة ضبط لب الفاكهة
3	حامل فلتر مع حلقة إحكام
4	ناقل لولبي مع حلقة إحكام
5	جسم الماكينة للتجهيزه العلوية لعصر الثمار
6	قمع الصب
7	وليجة الفلتر للدرجة الناعمة
8	وليجة الفلتر للدرجة الخشنة

وضع الضبط	الاستخدام
min/max	ملحق مفرمة اللحم (القرص المثقب 3 مم، 4.5 مم، 8 مم)
max	التجهيزه العلوية لحشو النقانق
max	تجهيزه علوية للكبة

الأقراس المثقبة

قرص المثقب الناعم (3 مم)	
القرص المثقب المتوسط (4.5 مم)	
القرص المثقب الخشن (8 مم)	

قرص المثقب الناعم (3 مم)	
القرص المثقب المتوسط (4.5 مم)	
القرص المثقب الخشن (8 مم)	
ملاحظة: القرص المثقب الخشن مناسب لمعالجة عظام الفراخ.	

تحضير المواد الغذائية

← الشكل 12 - 18

استخدامات أخرى

اربط أجزاء الملحقات مع أجزاء ملحق مفرمة اللحم لإتاحة تطبيقات أخرى.

ملاحظة: جمّع الجزء العلوي من أجل الاستخدام المرغوب المعني. استخدم الجزء العلوي المجهّز، كما هو موصوف لملحق مفرمة اللحم.

← تركيب الجزء العلوي، الصفحة 172
← تحضير المواد الغذائية، الصفحة 173

تجميع التجهيزه العلوية لحشو النقانق

التجهيزه العلوية لحشو النقانق مناسبة لحشو الأمعاء الطبيعية والاصطناعية بلحم السجق ولتشكيل لفائف اللحم، مثلاً لتحضير طبق كافا بتشيسي.

← الشكل 19 - 22

تجميع التجهيزه العلوية للكبة

التجهيزه العلوية للكبة مناسبة لتشكيل أكياس العجين أو اللحم المفروم.

← الشكل 23 - 25

تجهيزه علوية لعصر الثمار

تناسب التجهيزه العلوية لعصر الثمار عصر المواد الغذائية، مثل الطماطم والعنب الخالي من البذور والبطيخ والتفاح.

ملاحظة: لا تناسب التجهيزه العلوية لعصر الثمار عصر المواد الغذائية الصلبة جداً، مثل الجزر أو الشمندر.

عرض عام

← الشكل 26

فوهة الضبط

تُحدّد باستخدام فوهة الضبط قوام لب الفاكهة.

الإدارة في عكس اتجاه دوران عقارب الساعة	لب فاكهة أكثر رطوبة وعصير أقل
الإدارة في اتجاه دوران عقارب الساعة	لب فاكهة أكثر جفافاً وعصير أكثر

الإدارة في عكس اتجاه دوران عقارب الساعة	لب فاكهة أكثر رطوبة وعصير أقل
الإدارة في اتجاه دوران عقارب الساعة	لب فاكهة أكثر جفافاً وعصير أكثر

ملاحظة: عندما تُلف فوهة الضبط إلى الداخل أكثر من اللازم، فقد يسد لب الفاكهة الصلبة أو الجافة جداً فوهة الضبط. فك فوهة الضبط إلى الخارج كثيراً أو أخلعها تماماً.

تجميع التجهيزه العلوية لعصر الثمار

ملاحظة: تحقّق من حالة والاستقرار السليم لملقات الإحكام للناقل اللولبي ولحامل الفلتر قبل التجميع. ولا تستخدمها أبداً بدون حلقات إحكام ولا مع حلقات إحكام تالفة.

← الشكل 27 - 32

تركيب التجهيزه العلوية لعصر الثمار

← الشكل 33 - 35

استخدام التجهيزه العلوية لعصر الثمار

ملاحظات

- تأكد في أثناء المعالجة من عدم انسداد وليجة الفلتر وفوهة الضبط، وإلا فقد ينضغط السائل في وحدة الإدارة وفي الجزء الداخلي من الجهاز. وإذا انسدت التجهيزه العلوية لعصر الثمار، فأوقف تشغيل الجهاز على الفور.
- ← التغلب على الاختلالات، الصفحة 175
- تتشابه بدرجةٍ بعض الفاكهة في الحجم مع فتحات وليجة الفلتر الناعمة أو الخشنة ويمكن أن تسد وليجة الفلتر. اضبط منضبط الضبط قبل المعالجة على درجة ضبط تناسب لب الفاكهة الأكثر طراوة. يُكبس النوى عندئذٍ مع لب الفاكهة من المنضبط.

التجهيزه العلوية لحشو النفاق

- لا تعالج باستخدام التجهيزه العلوية لحشو النفاق إلا المواد الغذائية المُفتتة بدرجة ناعمة.
- قم بنقع الأمعاء الطبيعية في ماء فاتر لمدة 10 دقائق قبل التحضير.
- لا تقم بحشو أغلفة النفاق أكثر من اللازم، حيث يمكن أن تنفجر النفاق عند السلق أو التحمير.

وصفة مقترحة

تجد هنا وصفة مقترحة، طوّرت خصيصًا من أجل جهازك.

فول سوداني مطحون

- المُكوّنات
 - 1500-2000 جم فول سوداني طازج نيئ التحضير
 - حضر ملحق مفرمة اللحم مع القرص المثقب الناعم ورجّبه.
 - أدخل الفول السوداني في وعاء التعبئة.
 - ضع المفتاح الدوّار على max.
 - أدخل الفول السوداني بقدرٍ متساوٍ في منفذ التعبئة في أثناء المعالجة وادفعه إلى الداخل باستخدام الكباس.
 - عالج الكمية بأكملها في غضون دقيقتين.
- ملاحظة:** يبلغ وقت التشغيل المستمر الموصى به 2 دقيقة.

نصيحة: زبّن باستخدام الفول السوداني المطحون السلطات والصلصات والأطباق الأخرى أو استخدمه لصنع زبدة الفول السوداني المقرمشة.

زبدة الفول السوداني المقرمشة

- التحضير
- يُعالج الفول السوداني المطحون بالفعل لمرتين إضافيتين باستخدام القرص المثقب الناعم.
- يُضاف 10 مل من زيت الفول السوداني أو الزيت النباتي لكل 100 جم من الفول السوداني.
- يُخلط المزيج بالمضرب حتى يصبح كريميًا.
- استمتع بزبدة الفول السوداني الجاهزة مباشرة على الخبز أو استخدمها كمادة للتزيين.

- قطّع ثمار الفاكهة الكبيرة، بحيث تناسب مع منفذ التعبئة. أزل القشور والسيقان والبذور والحجارة الصلبة.
- لا تعالج ثمار الفاكهة المجمدة.
- لا تمارس ضغطًا كبيرًا باستخدام الكباس.

← الشكل 36 - 41

تفكيك التجهيزه العلوية لعصر الثمار

← الشكل 42 - 44

نظرة عامة على التنظيف

نظّف كافة الأجزاء على الفور بعد الاستخدام، حتى لا تجف البقايا.

- لا تستخدم مواد تنظيف محتوية على الكحول أو الإيثانول.
- لا تستخدم أي أغراض معدنية حادة أو مدمية.
- لا تستخدم أية فوط أو مواد تنظيف خادشة.

ملاحظة: لا تُنظّف الأجزاء التالية في غسالة الأطباق أبدًا: مبيت الغرفة المعدنية وحلقة التثبيت والناقل اللولبي. عندما تُنظّف هذه الأجزاء باستخدام مواد تنظيف وماء ذي درجة حرارة أكثر سخونة من 40 °م، يمكن أن يتشوّه لمعان سطح هذه الأجزاء. ولا تتضرر وظيفة الأجزاء بفعل ذلك.

نظّف الأجزاء المفردة كما هو مبين في الجدول.

← الشكل 45

حفظ الأجزاء المفردة

1. احفظ أجزاء الملحقات الجافة لمعلق مفرمة اللحم بعد تنظيفها في رف حفظ الكباس.

← الشكل 46

2. لحفظ الأقراص المُثقّبة، انتزع غطاء رف الحفظ على الجهة العلوية من الجهاز الأساسي. ضع الأقراص المُثقّبة على الحوامل المُخصّصة وأعد غلق الغطاء.

← الشكل 47

إرشادات المعالجة وأمثلة تطبيقية

إرشادات المعالجة

ملحق مفرمة اللحم

- كلُّ الأقراص المُثقّبة مناسبة لمعالجة اللحم النيئ.
- قطّع اللحم والمواد الغذائية الكبيرة إلى قطع، بحيث تناسب منفذ التعبئة.

◀ لاستدعاء وصفات أخرى عبر الإنترنت، امسح رمز الاستجابة السريعة التالي ضوئياً.



التغلب على الاختلالات

العطل	السبب والتغلب على الأعطال
الجهاز لا يبدأ عملية المعالجة.	المفتاح الدوار مضبوط بصورة خاطئة. ◀ ضع المفتاح الدوار قبل عملية المعالجة على O.
المواد الغذائية لا تُعالج، رغم أن الجهاز الأساسي يدور.	المواد الغذائية تعلق وتُسبب انسداد التجهيزة العلوية. ملاحظة: لا تستخدم الوظيفة العكسية إلا مع ملحق مفرمة اللحم. 1. انقل المفتاح الدوار إلى O وانتظر حتى يتوقّف الجهاز عن الدوران. 2. انقل المفتاح الدوار لوضع ثوان إلى C، كي تبدأ تشغيل الوظيفة العكسية وتحل المواد الغذائية العالقة. 3. انتظر حتى يتوقف الجهاز عن الدوران. 4. انقل المفتاح الدوار إلى min وراجع ما إذا كان ممكناً إعادة معالجة المواد الغذائية. ملاحظة: إذا لم يُحل العطل بهذه الطريقة، فاتبع الخطوات التالية. 1. انقل المفتاح الدوار إلى O وانتظر حتى يتوقّف الجهاز عن الدوران. 2. إخلع التجهيزة العلوية وفكّها. 3. أزل المواد الغذائية العالقة وتحقّق من عدم وجود عظام أو أوتار أو مواد صلبة أخرى في التجهيزة العلوية أو في المواد الغذائية.
تعرّض قابض الناقل اللولبيّ للتحميل بشكل زائد وانكسر عند موضع الانكسار المُحدّد مسبقاً.	تعرّض قابض الناقل اللولبيّ للتحميل بشكل زائد وانكسر عند موضع الانكسار المُحدّد مسبقاً. ملاحظة: قطع الغيار ذات موضع الانكسار المفترض لا تعد جزءاً من التزاماتنا المترتبة على الضمان. يتوفر قابض جديد تحت رقم الطلب 10029225 لدى خدمة العملاء. 1. حلّ البرغي وانتزع القابض التالف. 2. ركب القابض الجديد وأحكم ربطه. ← الشكل 48 ← الشكل 49
الجهاز يتوقف عن العمل أثناء المعالجة.	المُحرّك مفرط السخونة. 1. انقل المفتاح الدوار إلى O وانتظر حتى يتوقّف الجهاز عن الدوران. 2. اترك الجهاز يبرد، كي تلغي تفعيل مصهر التأمين ضد التحميل الزائد.

السبب والتغلب على الأعطال	العطل
1. فوهة الضبط وولبجة الفلتر مسدودتان. انقل المفتاح الدوار إلى O وانتظر حتى يتوقف الجهاز عن الدوران.	لا يخرج أي عصير أو لب من التجهيزة العلوية لعصر الثمار على الرغم من تشغيل الجهاز الأساسي.
2. لا تستخدم الوظيفة العكسية لتجنب حدوث أضرار في الجهاز. اخلع التجهيزة العلوية وفككها.	
3. أزل المواد الغذائية العالقة ونظف جميع الأجزاء تنظيفًا جيدًا.	
4. انتبه لمراعاة جميع الإرشادات قبل أن تُعيد استخدام التجهيزة العلوية لعصر الثمار.	
5. ←"تجهيزة علوية لعصر الثمار"، الصفحة 173	

التخلص من الجهاز القديم

1. انزع القابس الكهربائي من كابل الكهرباء.
2. اقطع كابل الكهرباء.
3. تخلى من الجهاز بطريقة لا تضر بالبيئة. يمكنك الوصول على المعلومات الخاصة بأحدث سبل التخلص من المخلفات لدى تاجر المتخصص أو لدى إدارة البلدية أو المدينة التي تتبع لها.

هذا الجهاز مطابق للمواصفة الأوربية 2012/19/المجموعة الاقتصادية الأوربية الخاصة بالأجهزة الكهربائية والإلكترونية القديمة (waste electrical and electronic equipment - WEEE). وهذه المواصفة تحدد الإطار العام لقواعد تسري في جميع دول الاتحاد الأوربي بخصوص استعادة الأجهزة القديمة وإعادة استغلالها.



خدمة العملاء

يمكن الحصول على قطع غيار أصلية ذات صلة بالوظيفة وفقًا لتوجيهات التصميم الإلكتروني ذات الصلة من خدمة العملاء لمدة 10 سنوات على الأقل من تاريخ استلام العميل للسلعة أو تاريخ تفعيل الضمان للسلع التي تحتاج إلى تركيب أو تشغيل¹ سوف تحصل على معلومات مفصلة حول فترة الضمان وشروطه في بلدك لدى خدمة العملاء الخاصة بنا أو لدى التاجر الذي تتعامل معه أو على موقعنا الإلكتروني. تجد بيانات الاتصال بخدمة العملاء في فهرس خدمة العملاء المرفق أو على موقعنا الإلكتروني.



Thank you for buying a Bosch Home Appliance!

Register your new device on MyBosch now and profit directly from:

- **Expert tips & tricks for your appliance**
- **Warranty extension options**
- **Discounts for accessories & spare-parts**
- **Digital manual and all appliance data at hand**
- **Easy access to Bosch Home Appliances Service**

Free and easy registration – also on mobile phones:

www.bosch-home.com/welcome



Looking for help? You'll find it here.

Expert advice for your Bosch home appliances, help with problems or a repair from Bosch experts.

Find out everything about the many ways Bosch can support you:

www.bosch-home.com/service

Contact data of all countries are listed in the attached service directory.

BSH Hausgeräte GmbH

Carl-Wery-Straße 34
81739 München, GERMANY
www.bosch-home.com

A Bosch Company

Valid within Great Britain:
Imported to Great Britain by
BSH Home Appliances Ltd.
Grand Union House
Old Wolverton Road
Wolverton, Milton Keynes
MK12 5PT
United Kingdom



8001321001 (041126)

de, en, fr, it, nl, da, no, sv, fi, es, pt, el, tr, pl, cs, sk, ro, bg, uk, ru, kk, ar