



BOSCH



Register your
new device on
MyBosch now and
get free benefits:
[bosch-home.com/
welcome](https://bosch-home.com/welcome)

Mesin pembuat kopi berpenyaring

TKA2M...

TKA5M...

[id] Panduan pengoperasian



<https://digitalguide.bsh-group.com?mat-no=8001280187>



[id] Pindai kode QR atau kunjungi situs web untuk membuka petunjuk lebih lanjut mengenai penggunaan. Informasi tambahan mengenai perangkat atau aksesoris dapat ditemukan di sana.

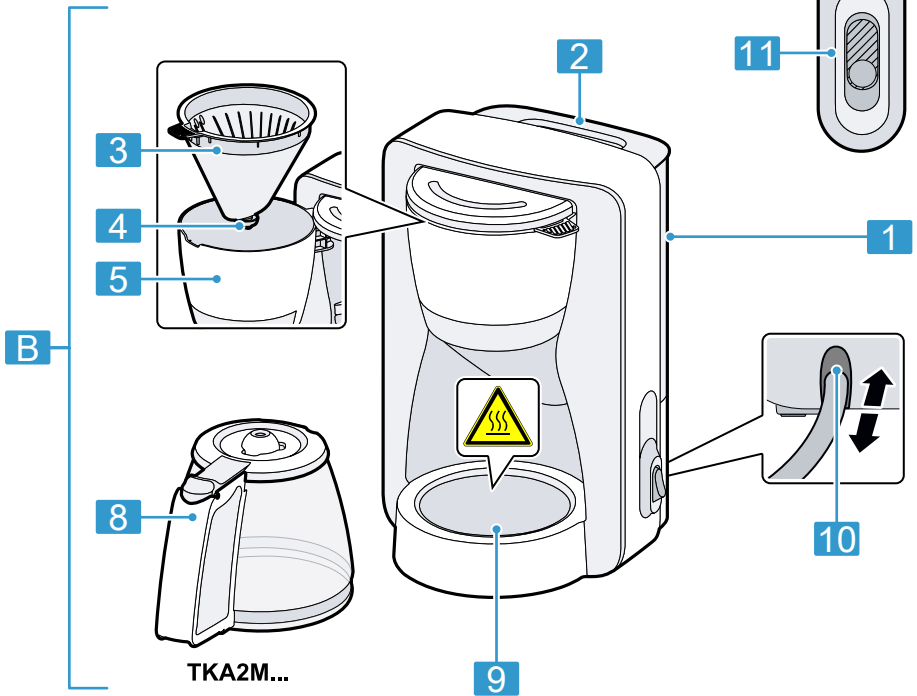
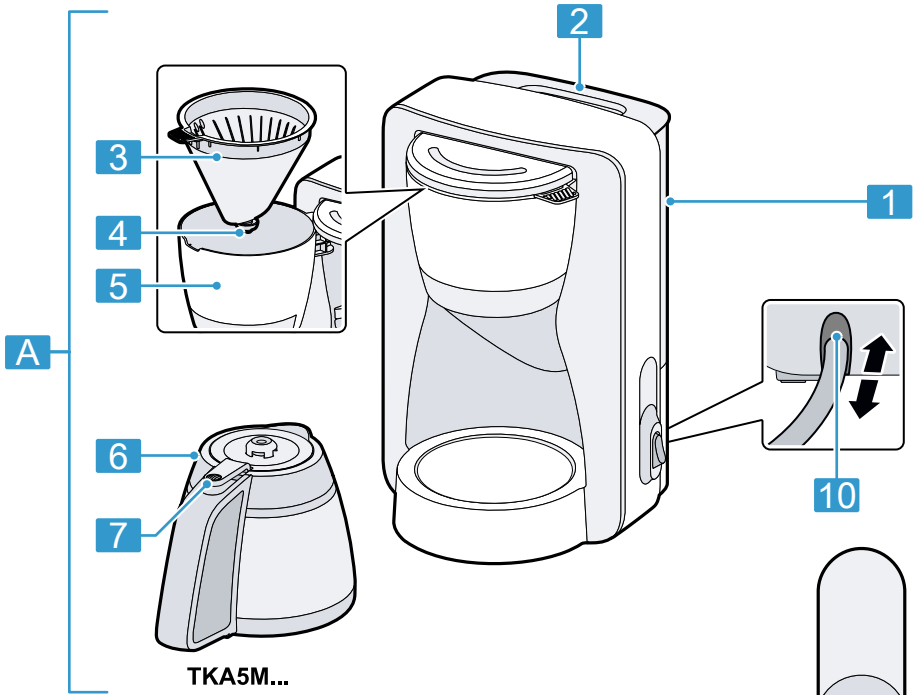

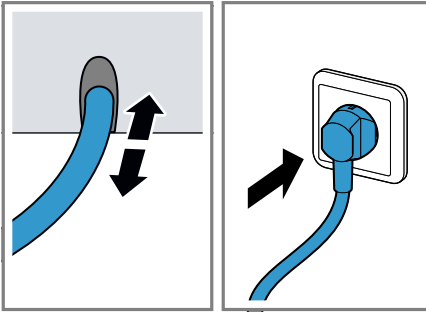

2

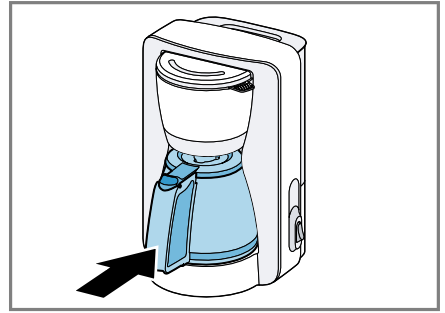

3

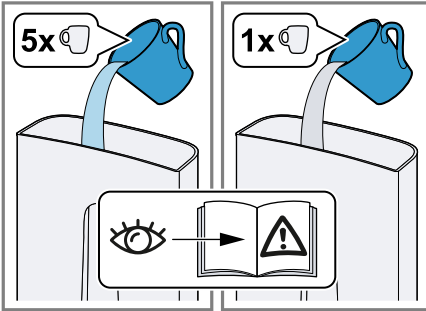

4

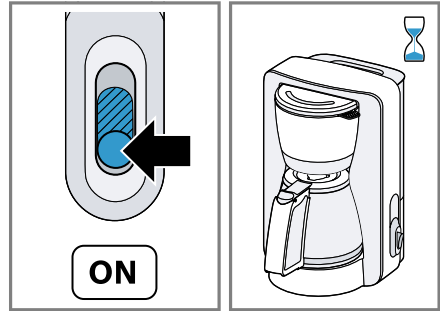

5

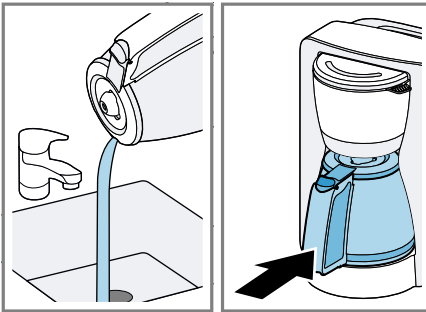

6

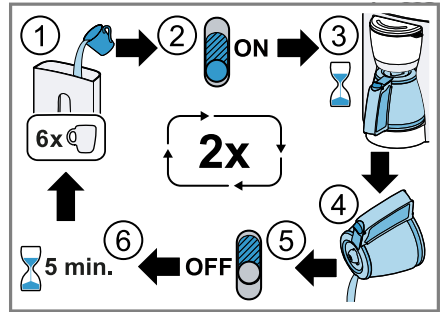

7

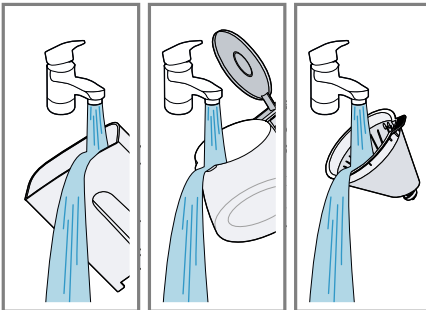

8

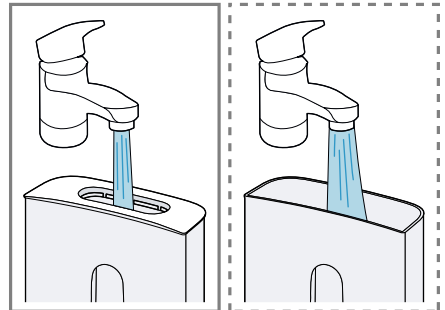

9

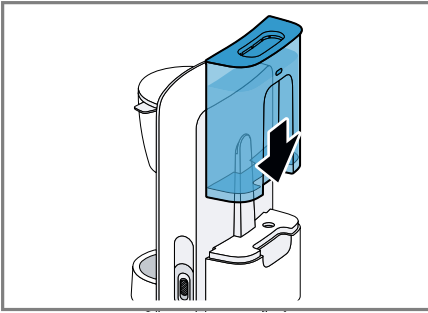

10



11

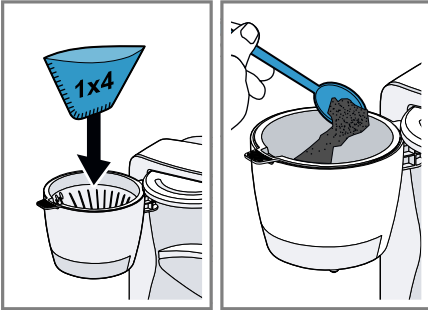

12

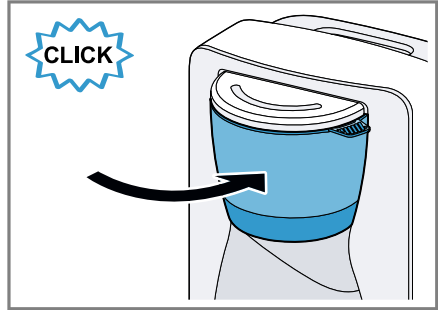

13

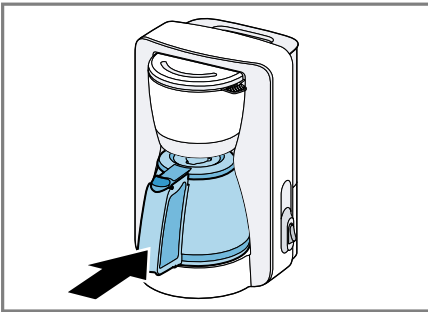

14

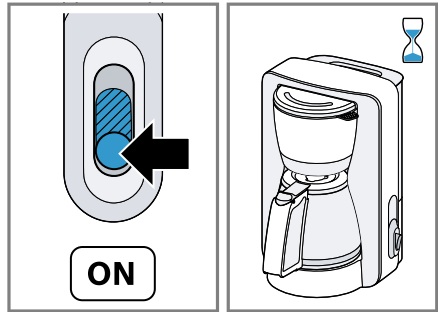

15

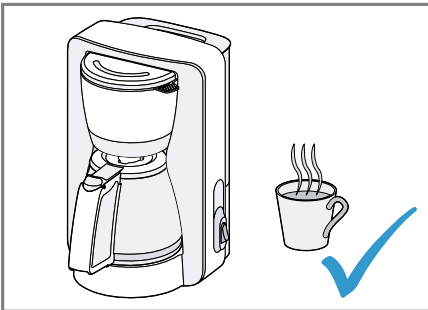

16

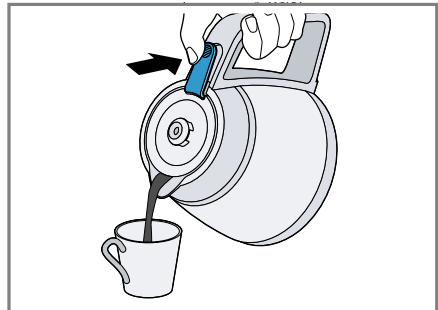

17

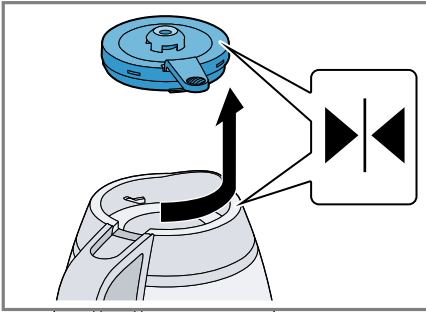

18

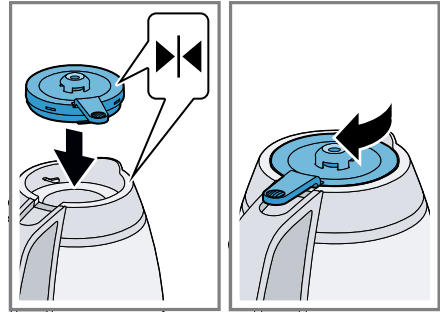

19



20

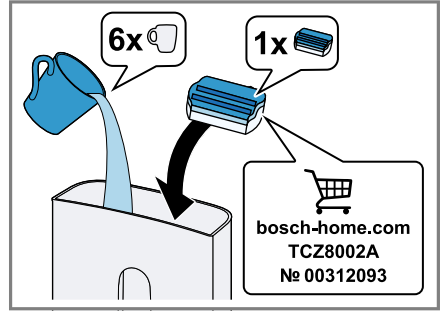

21

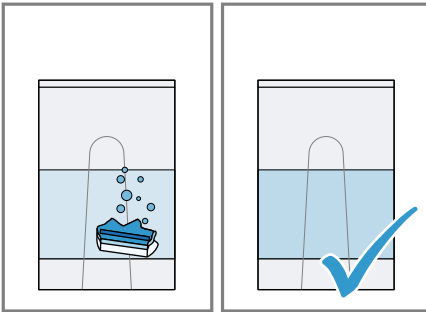

22

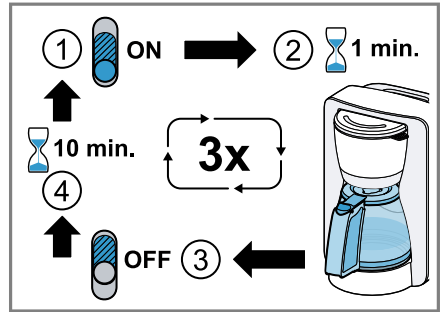

23

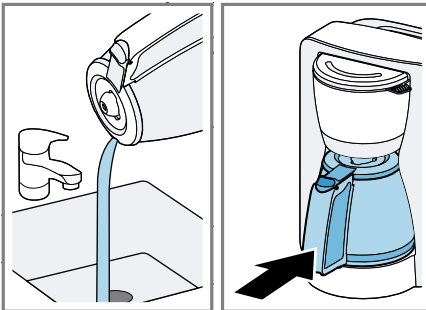



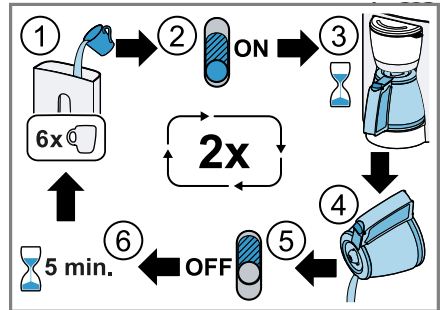



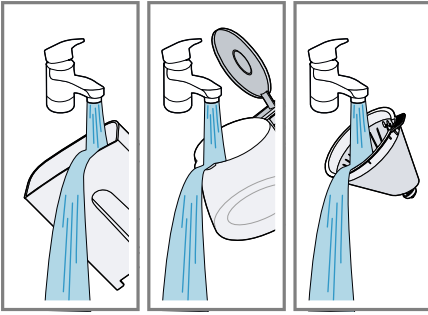

24



25

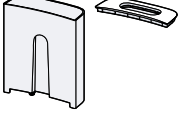

26

					
	✓	✗	✗	✗	✗
	✓	✓	✗	✓	✗
	✓	✓	✓	✓	✓
	✓	✓	✗	✗	✗

27



Keselamatan

- Baca dengan saksama panduan ini.
- Simpan petunjuk seperti informasi produk untuk penggunaan berikutnya atau untuk pemilik berikutnya.

Gunakan perangkat hanya:

- dalam peralatan rumah tangga pribadi dan di ruang tertutup di lingkungan rumah pada suhu ruangan.
- untuk jumlah pemrosesan rumah tangga standar dan waktu pemrosesan.
- hingga ketinggian maksimal 2000 m di atas permukaan laut.
- untuk menyeduh kopi filter.

Alat ini dapat digunakan oleh anak-anak yang berusia mulai 8 tahun dan oleh orang dengan keterbatasan fisik, sensorik, atau mental, atau pengalaman dan/atau pengetahuan tidak mencukupi, jika mereka diawasi atau dilatih terkait penggunaan alat yang aman, sehingga memahami bahaya yang bisa terjadi.

Anak-anak tidak boleh bermain-main dengan alat ini.

Pembersihan dan perawatan pengguna tidak boleh dilakukan oleh anak-anak, kecuali jika mereka berusia 8 tahun atau lebih tua dan diawasi.

Jauhkan anak-anak yang berusia di bawah 8 tahun dari perangkat dan kabel suplai listrik.

- ▶ Jauhkan bahan kemasan dari anak-anak.
- ▶ Jangan biarkan anak-anak bermain dengan bahan kemasan.
- ▶ Jauhkan benda-benda kecil dari anak-anak.
- ▶ Jangan biarkan anak-anak bermain dengan benda-benda kecil.
- ▶ Peralatan hanya boleh disambungkan dan digunakan sesuai dengan data-data yang tercantum pada label tipe peralatan.
- ▶ Perangkat hanya boleh disambungkan dengan stopkontak sistem grounding yang dipasang sesuai petunjuk ke pasokan listrik dengan arus alternatif.
- ▶ Sistem konduktor pelindung instalasi listrik rumah harus dipasang sesuai petunjuk.
- ▶ Jangan mengoperasikan alat yang rusak.
- ▶ Jika peralatan atau kabel daya rusak, segera cabut steker kabel daya atau matikan sekring di kotak sekring.

- ▶ Jika kabel daya perangkat ini rusak, kabel ini harus digantikan oleh pihak produsen atau layanan pelanggan atau seorang yang ahli, untuk menghindarkan terjadi adanya bahaya.
- ▶ Jangan mencelupkan peralatan atau kabel daya dalam air atau ke dalam mesin cuci piring.
- ▶ Cairan tidak boleh mengenai koneksi peralatan.
- ▶ Sediakan ventilasi secukupnya pada perangkat.
- ▶ Jangan mengoperasikan perangkat di dalam lemari.
- ▶ Selalu awasi perangkat saat pengoperasian.
- ▶ Jangan letakkan perangkat di atas atau dekat permukaan panas.
- ▶ Jangan tutupi pelat pemanas.
- ▶ Hanya gunakan tabung pengganti yang telah disetujui oleh Layanan Pelanggan untuk model Anda.
- ▶ Jangan pernah menyentuh bagian perangkat yang panas.
- ▶ Setelah digunakan, biarkan bagian alat yang panas menjadi dingin sebelum menyentuhnya.
- ▶ Hanya sentuh teko pada gagangnya.
- ▶ Untuk menghindari cedera, gunakan perangkat hanya untuk tujuan yang dimaksudkan.
- ▶ Perhatikan petunjuk pembersihan.
- ▶ Bersihkan permukaan yang bersentuhan dengan makanan sebelum digunakan.
- ▶ Untuk menghindari terbentuknya bakteri, jangan menyimpan atau menghangatkan produk susu, makanan bayi, atau makanan sejenisnya di dalam teko termo.

Menghindari kerusakan perangkat

- ▶ Gunakan alat ini hanya dengan air bersih, dingin, dan tidak berkarbonasi. Jangan pernah mengisi perangkat dengan susu, minuman siap saji, atau produk instan.
- ▶ Jangan pernah mengoperasikan perangkat dalam kondisi kosong atau terlalu penuh. Perhatikan indikator level air.
- ▶ Biarkan alat mendingin setidaknya selama 5 menit setelah digunakan.
- ▶ Jangan pernah memanaskan teko termo di dalam microwave atau oven.

- ▶ Jangan pernah meletakkan teko termo atau penutup teko termo di dalam mesin pencuci piring atau di dalam cairan pencuci.
- ▶ Hanya letakkan teko di perangkat dengan penutupnya yang tertutup.
- ▶ Jangan angkat teko selama proses penyeduhan.
- ▶ Hanya gunakan teko yang disertakan.

Ikhtisar

→ Gbr. **1**

id Mempersiapkan alat untuk penggunaan pertama kali

A	Mesin pembuat kopi dengan teko termo ¹
B	Mesin pembuat kopi dengan teko kaca ¹
1	Tangki air dengan indikator level air, dapat dilepaskan
2	Penutup tangki air, dapat dilepaskan
3	Dudukan filter, dapat dilepaskan
4	Penghenti tetesan
5	Rumah filter, dapat diputar
6	Teko termo dengan penutup ¹
7	Tombol bukaan penutup
8	Teko kaca dengan penutup ¹
9	Pelat pemanas ¹
10	Kompartemen penyimpanan kabel
11	Tombol On/Off, menyala

¹ Bergantung pada model

Mempersiapkan alat untuk penggunaan pertama kali

Catatan

- Lakukan proses pembersihan pertama dengan mencampur 5 cangkir air dan 1 cangkir cuka.
- Sebelum setiap proses pembilasan, matikan perangkat dengan tombol On/Off dan biarkan alat mendingin selama 5 menit.
- Lakukan proses pembilasan dengan 6 cangkir air tanpa menambahkan cuka sebanyak 2 kali.

→ Gbr. **2** - **8**

Petunjuk umum

- Perhatikan indikator level air di tangki air. Isi tangki air setidaknya hingga garis penanda terendah dan paling tinggi hingga garis penanda tertinggi.
- Untuk mendapatkan suhu kopi yang cukup dan aroma sempurna, seduhlah tidak kurang dari 3 cangkir kopi. Satu cangkir setara dengan sekitar 125 ml.

- Isi setiap cangkir dengan sekitar 6 g kopi bubuk dengan tingkat gilingan sedang.
- Simpan kopi bubuk di tempat yang sejuk atau dibekukan.
- Tutup kemasan kopi yang sudah dibuka dengan rapat untuk mempertahankan aromanya.
- Pemanggangan biji kopi memengaruhi rasa dan aroma.
 - Dipanggang cokelat gelap = rasa lebih kuat
 - Dipanggang cokelat muda = lebih asam
- Karena alasan teknis, air kondensasi dapat terbentuk di rumah filter.

Menyeduh kopi

Ikuti petunjuk pada gambar.

→ Gbr. **9** - **16**

Penonaktifan otomatis

Perangkat Anda dilengkapi dengan fungsi pematian otomatis yang akan mematikan perangkat setelah jangka waktu tertentu. Model dengan teko termal akan mati beberapa menit setelah selesai menyeduh. Model dengan teko kaca memanaskan kopi sekitar 40 menit, lalu alat akan dimatikan secara otomatis.

Tombol On/Off menyala merah hingga mesin pembuat kopi dimatikan secara otomatis.

Teko termo

Teko termo memiliki kapasitas sekitar 8 cangkir.

Catatan

- Terkait alasan teknis, penutup tidak tertutup rapat sehingga kemacetan pada penutup tidak terjadi.
- Jangan pernah mengangkut teko termo secara horizontal, karena kopi dapat bocor.
- Jangan menyimpan atau mengangkut minuman berkarbonasi di dalam teko termo.

- Jika Anda membilas teko termo dengan air panas sebelum digunakan, kopi dapat tetap hangat lebih lama.

Tuang kopi, buka tutupnya dan letakkan

→ Gbr. 17 - 19

Membersihkan kerak pada perangkat

Bersihkan kerak dalam perangkat secara teratur.

Catatan

- Bersihkan segera kerak pada perangkat jika:
 - waktu pemrosesan bertambah lama
 - uap yang dihasilkan berlebihan
 - perangkat menjadi lebih bising
- Membersihkan kerak secara teratur:
 - memperpanjang masa pakai perangkat
 - menjamin fungsi sempurna
 - mencegah pembentukan uap berlebih
 - mempersingkat waktu penyeduhan
 - menghemat energi
- Jika Anda membersihkan kerak pada perangkat dengan bahan pembersih kerak yang tersedia secara komersial, perhatikan petunjuk penggunaan dan keselamatan dari produsen. Jangan gunakan bahan pembersih kerak dengan asam fosfat.
- Jika perangkat menyeduh kopi lebih lambat atau mati sebelum penyeduhan selesai, segera bersihkan kerak.
- Jika masih terdapat cairan di dalam tangki air setelah 3 siklus pembersihan kerak, nyalakan kembali perangkat hingga tangki air kosong, tunggu 1^omenit, lalu matikan.

→ Gbr. 20 - 26

Ikhtisar tentang pembersihan

- ▶ Jangan gunakan bahan pembersih yang mengandung alkohol atau spiritus.
- ▶ Jangan gunakan benda tajam, runcing, atau berbahan logam.

Membersihkan kerak pada perangkat **id**

- ▶ Jangan gunakan kain lap atau detergen yang bersifat abrasif.

→ Gbr. 27

Catatan

- Bersihkan dan bilas semua bagian secara menyeluruh setelah perangkat digunakan.
- Bersihkan endapan yang membandel di dalam teko termo dengan larutan soda, butir pencuci piring, atau tablet pembersih gigi.
- Untuk mencegah timbulnya bau dan bakteri, simpan teko termo dengan tutup yang terbuka.
- Jika penghenti tetesan bocor:
 - Lepaskan tempat filter dan bersihkan penghenti tetesan di bawah air yang mengalir.
 - Tekan penghenti tetesan beberapa kali dengan jari Anda ke arah tempat filter.

Membuang peralatan lama Anda

- ▶ Singkirkan alat dengan cara yang ramah lingkungan.

Anda dapat mendapatkan informasi terkait jalur pembuangan yang aktual dari agen penjualan atau dari pemerintah desa atau kota.



Perangkat ini diberi label sesuai dengan European Directive 2012/19/EU menyangkut peralatan listrik dan elektronik (peralatan listrik dan elektronik bekas – WEEE).

Panduan tersebut menetapkan kerangka untuk pengembalian dan pendaurulangan peralatan bekas yang berlaku di seluruh UE.

id Layanan pelanggan

Layanan pelanggan

Informasi terperinci mengenai masa dan syarat garansi di negara Anda dapat diperoleh melalui layanan pelanggan atau di situs web kami.

Data kontak layanan pelanggan dapat Anda temukan di direktori layanan pelanggan atau di situs web kami.



Thank you for buying a Bosch Home Appliance!

Register your new device on MyBosch now and profit directly from:

- **Expert tips & tricks for your appliance**
- **Warranty extension options**
- **Discounts for accessories & spare-parts**
- **Digital manual and all appliance data at hand**
- **Easy access to Bosch Home Appliances Service**

Free and easy registration – also on mobile phones:

www.bosch-home.com/welcome

BOSCH
HOME APPLIANCES
SERVICE

Looking for help? You'll find it here.

Expert advice for your Bosch home appliances, help with problems or a repair from Bosch experts.

Find out everything about the many ways Bosch can support you:

www.bosch-home.com/service

Contact data of all countries are listed in the attached service directory.

BSH Hausgeräte GmbH

Carl-Wery-Straße 34
81739 München, GERMANY
www.bosch-home.com

A Bosch Company

PT. BSH HOME APPLIANCES
ARKADIA GREEN PARK TOWER G LANTAI
7,
JL. TB SIMATUPANG KAV.88 KE-
BAGUSAN, PASAR MINGGU
KOTA ADM. JAKARTA SELATAN DKI
JAKARTA 12520



8001307056 (040116) IMKG.2816.12.2023

id