



BOSCH



Register your
new appliance
now at MyBosch and
enjoy benefits free of
charge:
[bosch-home.com/
welcome](https://bosch-home.com/welcome)

Glass blender attachment

MUZS6MX

[sl]	Navodila za uporabo	Steklen mešalni vrč	7
[hr]	Upute za upotrebu	Stakleni vrč miješalice	8
[sr]	Uputstvo za upotrebu	Stakleni umetni mikser	9
[mk]	Упатство за употреба	Стаклен бокал за мешање	11
[sq]	Manuali i përdorimit	Kupë mikseri prej xhami	12



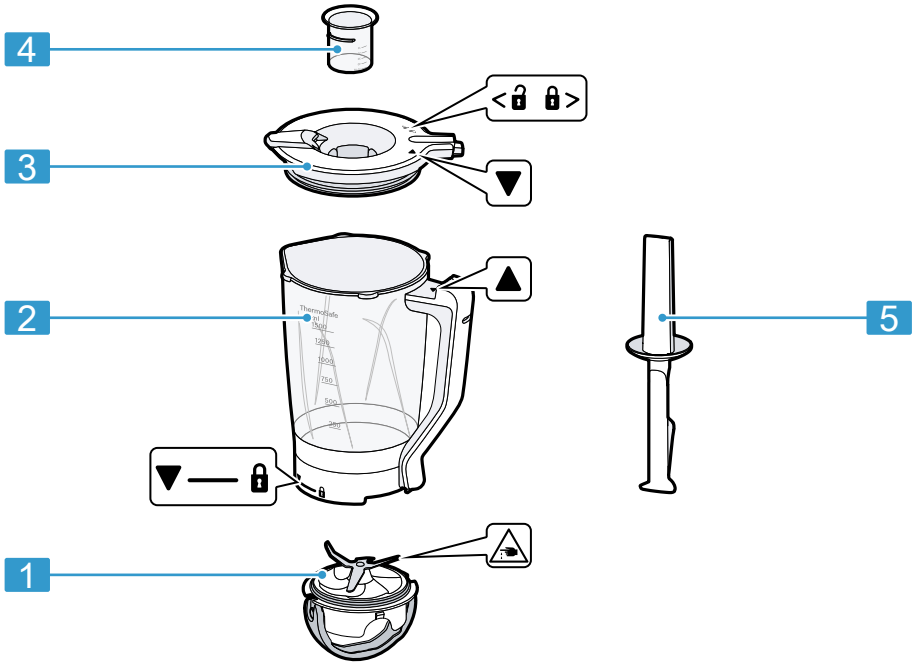

1

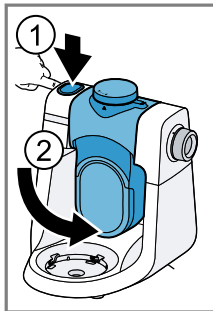

2

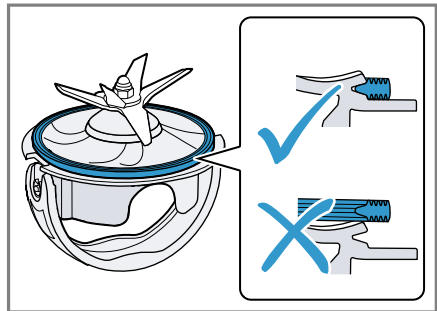
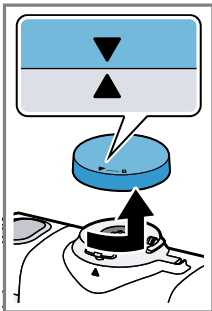

3

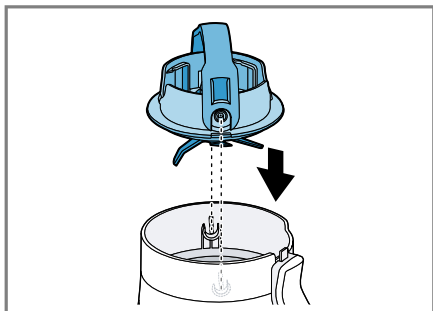

4

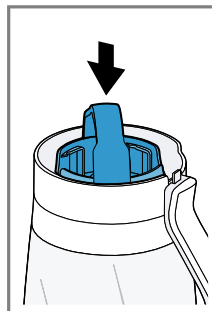

5

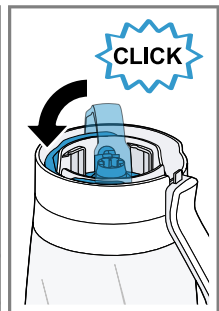

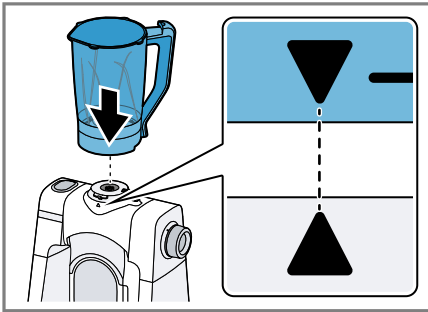

6

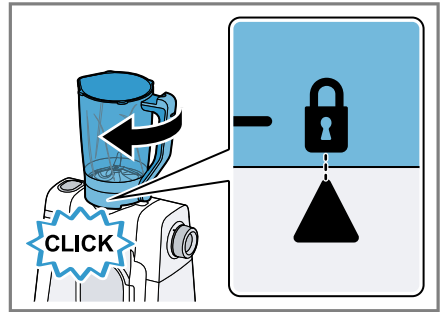

7

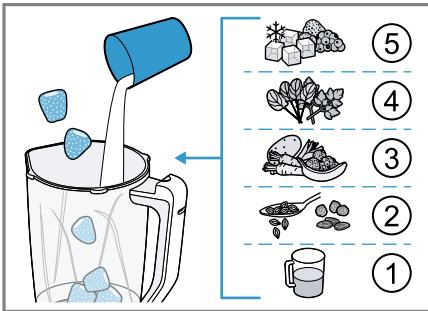

8

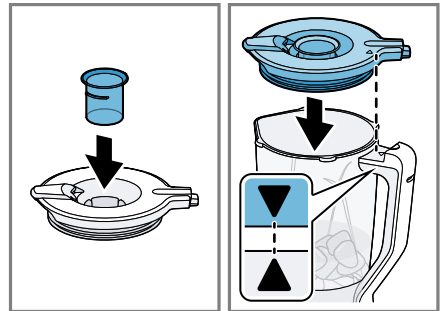

9

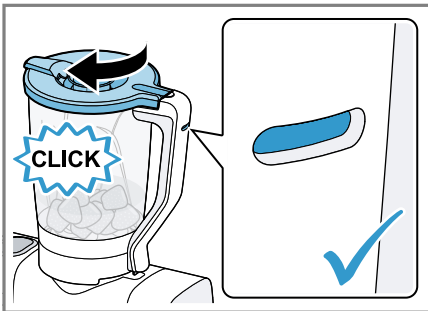

10

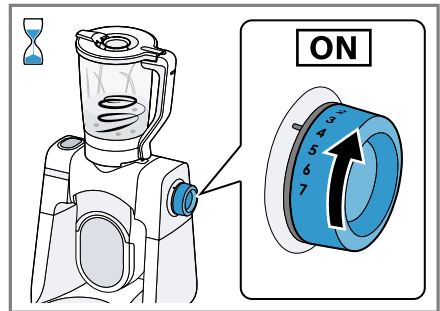

11

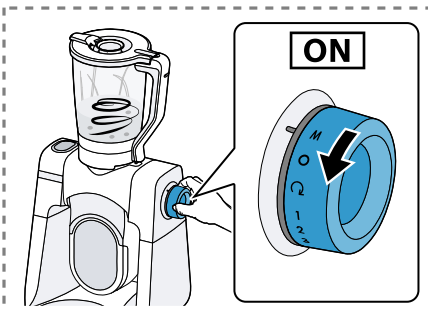

12

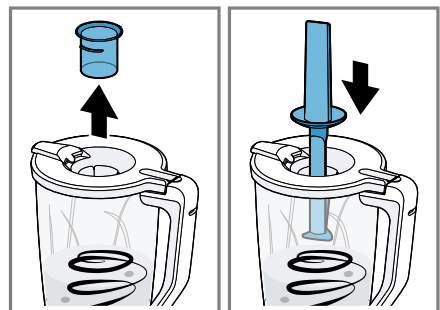

13

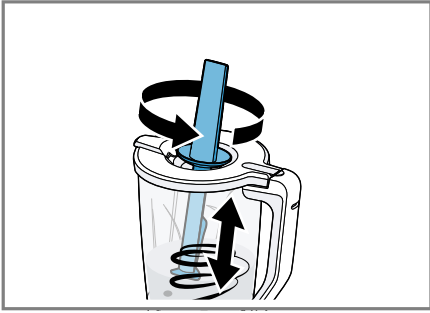

14

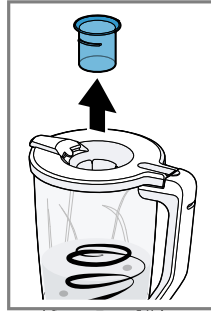

15

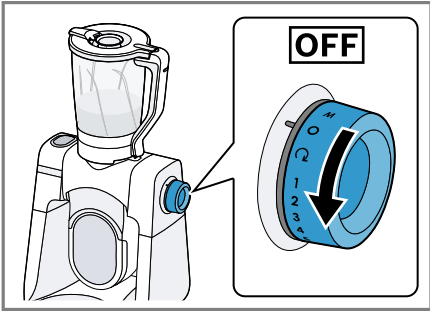

16



17



18

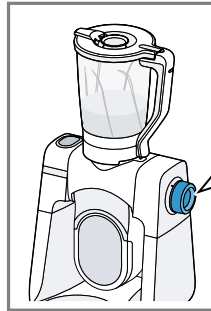

19

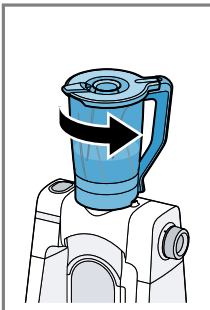

20

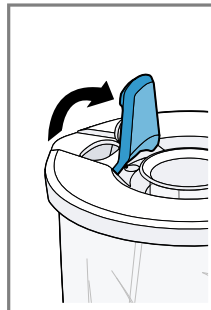

21



22

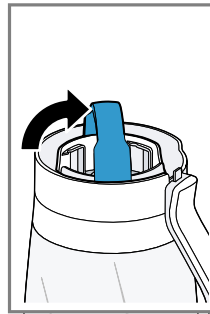
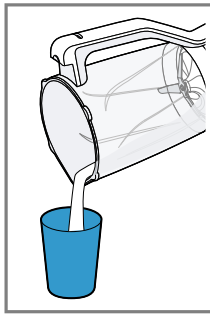



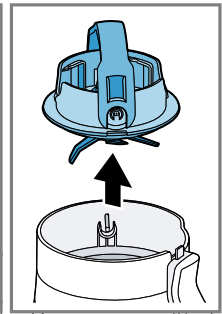





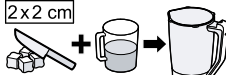
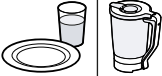











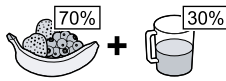



















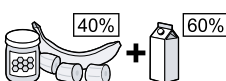













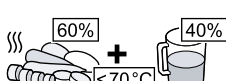







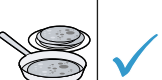





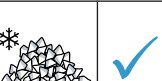





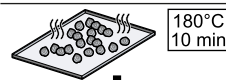





23

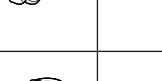

	✓	✓	✓	✓	✓
	✗	✗	✗	✓	✗

24

Varnost

- Skrbno preberite ta navodila.
- Upoštevajte navodila osnovnega aparata.

Pribor uporabljajte samo:

- s kuhinjskim aparatom serije MUMS6;
- z originalnimi deli in priborom.
- za rezanje, sekljanje, mešanje, piriranje in emulgiranje živil;
- ▶ Pri čiščenju in praznjenju lončka za mešanje pazite na ostra rezila.
- ▶ Rezil se nikoli ne dotikajte z golimi rokami.
- ▶ Za pritiskanje živil navzdol uporabite primeren pripomoček, npr. kuhalnico.
- ▶ Nikoli ne segajte z roko v lonček za mešanje, ko je ta nameščen na osnovni aparat.
- ▶ Mešalnik vedno uporabljajte z nameščenim pokrovom ali zaščito, kot je opisano v navodilih.
- ▶ Pribora nikoli ne sestavljajte na osnovnem aparatu.
- ▶ Pribor nameščajte in snemajte samo pri mirovanju pogona in kadar aparat ni priklopljen na električno omrežje.
- ▶ Pribor uporabljajte samo v popolnoma sestavljenem stanju.
- ▶ Pribor uporabljajte samo v za to predvidenem delovnem položaju.
- ▶ Pri dolivanju vročih tekočin v stoječi mešalnik bodite previdni, saj lahko nenadoma izstopi vroča para.
- ▶ V lonček za mešanje dodajte največ 1000 ml vročih ali penečih se živil.
- ▶ Pri obdelavi vročih živil bodite previdni.
- ▶ Ne nagibajte se nad aparat.
- ▶ V lončku za mešanje ne obdelujte vročih živil nad 70 °C.

Preprečevanje materialne škode

- ▶ Ne obdelujte živil, ki vsebujejo trde snovi, npr. kosti, hrustanca ali koščic.
- ▶ V lonček za mešanje ne vstavljajte predmetov, npr. kuhalnic.
- ▶ Pred uporabo preverite, ali so v lončku za mešanje tujki.
- ▶ Rezila nikoli ne odlagajte z noži, obrnjenimi navzdol.





Spoznavanje pribora

Pregled

→ Sl. **1**

- | | |
|----------|--------------------------------|
| 1 | Rezilo EasyKlick s tesnilom |
| 2 | Lonček za mešanje |
| 3 | Pokrov z odprtino za polnjenje |
| 4 | Merilni kozarec |
| 5 | Tlačilnik |

Simboli

Simbol	Opis
	Namestite lonček za mešanje ▼ in ga privijte  .
	Oznake položaja
	Zaprte zapah.
	Odprite zapah.

Upravljanje

Priprava nastavka za mešalnik

→ Sl. **2 - 7**

Obdelava živil z nastavkom za mešalnik

Opomba

Nastavek za mešalnik je primeren za naslednje uporabe:

- Mešanje in piriranje živil, npr. sadja, zelenjave, juh
- Priprava mešanih pijač in smoothijev
- Priprava testa za pecivo, namazov, omak, sorbetov in sladoleda
- Drobljenje kock ledu
- Obdelava zamrznjenih živil

Namig: Uporabljajte takojšnji vklop, da sestavine mešate na kratko ali v intervalih.

→ Sl. **8 - 18**

Zaključek obdelave

→ Sl. **19 - 23**

Namig: Za predhodno čiščenje v prazen lonček za mešanje dodajte 700 ml vode in kapljico čistilnega sredstva ter vklopite aparat (5-6) x 5 s na stopnjo M.

Pregled čiščenja

Po uporabi takoj očistite vse dele, da se ostanki hrane ne strdijo.

Očistite posamezne dele, kot je navedeno v preglednici.

→ Sl. **24**

Primeri uporabe

Upoštevajte navedbe in vrednosti v razpredelnici.

→ Sl. 25

Opomba

Priporočila in omejitve za obdelavo:

- Ne sekljajte živil, kot so mandlji, čebula, peteršilj in meso.
- Mešanje namazov, kot so npr. arašidovo maslo, kokosovo maslo ali namazi iz oreščkov je mogoče samo s tlačilko.
- V mešalniku ne morete pripravljati majoneze.
- Trda živila zmešajte z zadostno količino vode.
- Živila v prahu pred mešanjem zmešajte z zadostno količino tekočine ali pa jih v celoti raztopite v tekočini. Živila v prahu so npr. sladkor v prahu, kakav v prahu, pražena soja, moka, beljak v prahu.
- Živil nikoli ne mešajte brez tekočine.
- Če se sestavine v lončku za mešanje ne vrtijo in se ne mešajo pravilno, uporabite tlačilnik, da sestavine potisnete navzdol.
- Živila dodajajte v naslednjem zaporedju: tekočine, suhi izdelki, sveže sadje in zelenjava, listnata zelenjava, zamrznjeno sadje in zelenjava, led.

- Zamrznjeno sadje in zelenjavo zmešajte s svežimi živilii.
- Če mešate samo zamrznjene sestavine, ne prese-gajte skupno enega litra količine polnjenja.
- Živila pred mešanjem narežite na pribl. 2 cm velike kocke.

Odpravljanje motenj

Aparat ne deluje.

Lonček za mešanje ni pravilno nameščen oz. ni pravilno zaprt.

1. Lonček za mešanje namestite na osnovni aparat in ga obrnite v smeri urnega kazalca, da se zaskoči.
2. Pokrov namestite na lonček za mešanje in ga obrnite v smeri urnega kazalca, da se zaskoči.

Aparat brni.

Nož je blokiran ali se težko vrti.

- ▶ Odstranite blokado.

Pri rezilu izteka tekočina.

Med mešalnim kozarcem in rezilom ni tesnila.

- ▶ Namestite tesnilo na rezilo EasyKlick.

Sigurnost

hr

- Pažljivo prečitajte ove upute.
- Pridržavajte se upute za osnovni uređaj.

Pribor upotrebljavajte samo:

- s kuhinjskim uređajem serije MUMS6.
- s originalnim dijelovima i priborom
- za usitnjavanje, sjeckanje, miješanje, pravljenje pirea i emulgiranje tekućih ili polutvrđih sastojaka.
- ▶ Prilikom čišćenja i pražnjenja posude za miješanje pripazite na oštre oštrice.
- ▶ Nikad nemojte dodirivati oštrice golim rukama.
- ▶ Kako biste namirnice pritisnuli nadalje, upotrijebite prikladan alat, npr. kuhaču.
- ▶ Nikada ne stavljajte šake u posudu za miješanje dok se ona nalazi na osnovnom uređaju.
- ▶ Mikser uvijek upotrebljavajte s postavljenim poklopcem ili s postavljenom zaštitom kao što je opisano u uputama.
- ▶ Pribor nikada ne sastavljajte na osnovnom uređaju.
- ▶ Postavljajte i skidajte opremu kada je pogon u stanju mirovanja i uređaj nije priključen na napon.
- ▶ Pribor upotrebljavajte samo kada je u potpunosti sastavljen.
- ▶ Pribor upotrebljavajte samo u radnom položaju koji je za njega predviđen.
- ▶ Budite oprezni prilikom punjenja vrućih tekućina u blender jer može izaći vruća para.
- ▶ Dodajte maksimalno 1000 ml vrućih ili pjenastih namirnica u posudu za miješanje.
- ▶ Budite oprezni pri obrađivanju vrućih namirnica.
- ▶ Ne naginjite se iznad uređaja.
- ▶ U spremniku za miješanje nemojte obrađivati vruće namirnice temperature preko 70 °C.

Izbjegavanje materijalnih šteta

- ▶ Nemojte obrađivati namirnice koje imaju tvrde sastojke, npr. kosti, hrskavicu ili koštice.
- ▶ Nemojte stavljati predmete u posudu za miješanje, npr. kuhaču.

- ▶ Prije korištenja provjerite ima li u posudi za miješanje stranih predmeta.
- ▶ Nikada nemojte odložiti umetak s noževima s oštrocama okrenutim prema dolje.





Upoznavanje pribora

Pregled

→ Sl. 1

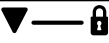
1	EasyKlick umetak s noževima s brtvom
2	Posuda za miješanje
3	Poklopac s otvorom za punjenje
4	Mjerna posuda
5	Potiskalo

Simboli

Simbol	Opis
	Postavite vrč za miješanje ▼ i pritegnite ga 
	Oznake položaja
	Zatvorite blokadu.
	Otvorite blokadu.

Rukovanje

Priprema nastavka za mikser

→ Sl. 2 - 7

Obrada namirnica nastavkom za mikser

Napomena

Nastavak za mikser prikladan je za sljedeće primjene:

- miješanje i piriranje namirnica, npr. voće, povrće, juhe
- priprema miješanih napitaka i smoothieja
- priprema tijesta za palačinke, namaza, umaka, sorbeta i sladoleda
- usitnjavanje kockica leda
- obrada smrznutih namirnica

Savjet: Upotrijebite impulsno uključivanje kako biste samo kratko ili u intervalima miješali sastojke.

→ Sl. 8 - 18

Dovršavanje obrade

→ Sl. 19 - 23

Savjet: Za predčišćenje napunite praznu posudu za miješanje s 700 ml vode i kapljicom deterdženta za posuđe te uključite uređaj (5-6) x 5 s na stupanj M.

Pregled čišćenja

Odmah nakon korištenja očistite sve dijelove kako se ostaci ne bi osušili.

Očistite pojedinačne dijelove kako je navedeno u tablici.

→ Sl. 24

Primjeri primjene

Obratite pažnju na upute i vrijednosti u tablici.

→ Sl. 25

Napomena

Preporuke i ograničenja za obradu:

- Nemojte usitnjavati namirnice kao što u bademi, luk, peršin i meso.
- Miješanje namaza npr. kikiriki maslaca, kokosovog maslaca ili namaza od badema moguće je samo s pritiskivačem.
- Miješalica ne može napraviti majonezu.
- Čvrste namirnice miješajte uz dovoljno tekućine.
- Praškaste namirnice prije miješanje pomiješajte s dovoljno tekućine ili u potpunosti otopite u tekućini. Među praškaste namirnice ubrajaju se primjerice šećer u prahu, kakao prah, pržena soja, brašno, bjelanjak u prahu.
- Nikad ne miješajte namirnice bez tekućine.
- Ako se sastojci u posudi za miješanje ne okreću i ne miješaju dovoljno, upotrijebite potiskalo kako biste pritisnuli sastojke prema dolje.
- Dodajte namirnice sljedećim redoslijedom: tekućine, suhi proizvodi, svježe voće i povrće, lisnato povrće, zamrznuto voće i povrće, sladoled.
- Zamrznuto voće i povrće pomiješajte sa svježim namirnicama.
- Ako se miješaju samo zamrznuti sastojci, nemojte prekoračiti količinu od ukupno jedne litre.
- Prije miješanja namirnica narežite ih na kockice veličine oko 2 cm.

Uklanjanje smetnji

Uređaj ne funkcionira.

Posuda za miješanje nije ispravno postavljena ili nije ispravno zatvorena.

1. Postavite vrč miješalice na osnovni uređaj i okrenite u smjeru kazaljke na satu tako da se uglati.
2. Postavite poklopac na posudu za miješanje i okrenite ga u smjeru kazaljke na satu dok se ne uglati.

Uređaj bruji.

Nož je blokiran ili se teško okreće.

- ▶ Uklonite blokadu.

Tekućina izlazi na umetku s noževima.

Nema brtve između vrča miješalice i umetka s noževima.

- ▶ Umetnite brtvu na EasyKlick umetku s noževima.

Bezbednost

- Pažljivo pročitajte ovo uputstvo.
- Pridržavajte se uputstva za osnovni uređaj.

Ovaj pribor upotrebljavajte samo:

- sa kuhinjskim uređajem serije MUMS6.
- sa originalnim delovima i priborom.
- za usitnjavanje, seckanje, mešanje, pasiranje i emulzifikovanje tečnih ili polučvrstih namirnica.

sr

- ▶ Pazite na oštre oštrice kada čistite i praznite posudu za mućenje.
- ▶ Nipošto nemojte dodirivati oštrice golim rukama.
- ▶ Namirnicu pritisakajte nadole i koristite odgovarajući pribor, npr. kutlaču.
- ▶ Nikada ne stavljajte ruke u posudu za mućenje dok je postavljena na osnovni uređaj.
- ▶ Mikser uvek koristite sa postavljenim poklopcem ili zaštitom, kao što je navedeno u uputstvu.
- ▶ Dodatni pribor nipošto nemojte sastavljati na osnovnom uređaju.
- ▶ Dodatni pribor postavljajte i skidajte samo kada pogon miruje a uređaj je isključen sa napajanja.
- ▶ Dodatni pribor koristite samo u potpuno sklopljenom stanju.
- ▶ Dodatni pribor upotrebljavajte samo u za to predviđenom radnom položaju.
- ▶ Budite obazrivi prilikom sipanja vrućih tečnosti u štapni mikser jer može da iscuri vrela para.
- ▶ U posudu za mućenje sipajte najviše 1000 ml vrućih ili penušavih namirnica.
- ▶ Budite oprezni prilikom obrade vruće hrane.
- ▶ Ne naginjite se iznad uređaja.
- ▶ U posudu za mućenje nemojte da mešate vruće namirnice iznad 70 °C.

Izbegavanje materijalne štete

- ▶ Nipošto nemojte da obrađujete namirnice koje sadrže čvrste sastojke, npr. kosti, hrskavice ili jezgra koštunjavog voća.
- ▶ Nemojte da ubacujete predmete, npr. varjaču u posudu za mućenje.
- ▶ Pre korišćenja proverite ima li stranih tela u posudi za mućenje.
- ▶ Uložak za seckanje nikada nemojte polagati sa sečivima okrenutim nadole.

Upoznavanje sa dodatnim priborom

Pregled

→ Sl. 1

1	EasyKlick dodatak za seckanje sa zaptivkom
2	Posuda za mućenje
3	Poklopac sa otvorom za punjenje
4	Merna posuda
5	Potiskivač

Simboli

Simbol	Opis
	Postavite posudu za mućenje i pričvrstite je
	Oznake položaja
	Zatvorite rezu.
	Otvorite rezu.

Rukovanje

Priprema dodatka za mikser

→ Sl. 2 - 7

Obrađivanje namirnica dodatkom za mikser

Napomena

Dodatak za mikser prikladan je za sledeće primene:

- mešanje i pasiranje namirnica, npr. voća, povrća i supa

- pripremanje mešanih napitaka i smutija
- pripremanje testa za palačinke, namaza, sosova, sorbeta i sladoleda
- usitnjavanje kockica leda
- Obrada zamrznutih namirnica

Savet: Upotrebite funkciju maksimalnog broja obrtaja da biste samo kratko ili u intervalima izmešali sastojke.

→ Sl. 8 - 18

Dovršavanje obrade

→ Sl. 19 - 23

Savet: Sipajte 700 ml vode i kap deterdženta za pranje posuđa u praznu posudu za mućenje i uključite uređaj na (5-6) x 5 s na stepenu M kako biste ga preliminarno očistili.

Pregled čišćenja

Očistite sve delove odmah nakon upotrebe kako se ostaci ne bi sasušili.

Očistite pojedinačne delove, kao što je navedeno u tabeli.

→ Sl. 24

Primeri primene

Pridržavajte se navoda i vrednosti u tabeli.

→ Sl. 25

Napomena

Preporuke i ograničenja za obradu:

- Nemojte da usitnjavate namirnice poput npr. badema, crnog luka, peršuna i mesa.
- Mešanje namaza kao što je namaz sa kikirikijem, kokosom ili lešnicima je moguć samo sa dodatkom za sabijanje.
- Mikserom ne može da se pravi majonez.
- Čvrste namirnice mešajte sa dovoljno tečnosti.
- Praškaste namirnice izmešajte sa dovoljno tečnosti pre miksanja ili ih potpuno rastopite u tečnosti. Praškaste namirnice su npr. šećer u prahu, kakao prah, pečena zrna soje, brašno, prašak od belanaca.
- Nikad ne mešajte namirnice bez tečnosti.

- Ако се состојци у посуди за мучење не okreću и не меšaju доволно, употребите потiskивач да бисте притиснули састојке према доле.
- Dodajte namirnice sledećim redosledom: tečnosti, suvi proizvodi, sveže voće i povrće, lisnato povrće, zamrznuto voće i povrće, sladoled.
- Zamrznuto voće i povrće pomešajte sa svežim namirnicama.
- Ако се меšaju samo zamrznuti sastojci, nemojte prekoraćiti količinu od ukupno jedne litre.
- Pre mešanja naseckajte namirnice na kockice velike oko 2 cm.

Откланjanje smetnji

Уредај не функционише.

Posuda za mučenje nije ispravno postavljena ili nije ispravno zatvorena.

1. Postavite posudu za mešanje na osnovni uređaj i okrećite ga u smeru kretanja kazaljke na satu, tako da uđe u ležište.
2. Stavite poklopac na posudu za mučenje i okrećite ga u smeru kazaljke na satu dok se ne uglati.

Уредај zuji.

Nož je blokiran ili se teško kreće.

► Uklonite blokadu.

Tečnost curi na dodatku za seckanje.

Nedostaje zaptivka između posude za mešanje i dodatka za seckanje.

► Postavite zaptivač na EasyKlick dodatak za seckanje.

Безбедност

mk

- Внимателно прочитајте го упатството.
- Внимавајте на упатството за основниот уред.

Користете ги додатоците само:

- со кујнски апарати од серијата MUMS6.
- со оригинални делови и опрема.
- за ситнење, сецкање, блендирање, пасирање и емулзификација на течна или полуцврста храна.
- Внимавајте на острите рабови при чистењето и испразнувањето на садот за блендирање.
- Никогаш не допирајте ги острите рабови со раце.
- За да ја притиснете храната надолу, користете соодветен инструмент, на пр. дрвена лажица.
- Никогаш не ставајте ја раката во садот за блендирање ако тој е поставен на основниот уред.
- Секогаш користете го блендерот со ставен поклопец или поставена заштита, како што е опишано во упатството.
- Никогаш не склопувајте ги додатоците додека се на основниот уред.
- Прикачувајте и отстранувајте ги додатоците само кога погонот е во мирување и апаратот е исклучен.
- Користете ги додатоците само кога се целосно склопени.
- Користете ги додатоците само во позицијата предвидена за работа.
- Особено внимавајте кога истурате жешки течности во блендерот, бидејќи може да излезе жешка пара.
- Ставајте максимум 1000 мл жешка или пенлива храна во садот за блендирање.
- Бидете внимателни кога обработувате топла храна.
- Не наведнувајте се над уредот.
- Не обработувајте храна пожешка од 70 °C во садот за блендирање.

► Никогаш не го поставувајте сечилото надолу.

Запознавање на елементите

Преглед

→ Сл. 1

Избегнување материјални штети

- Не обработувајте ја храната што содржи тврди делови, на пример, коски, 'рскавица или семки.
- Не поставувајте предмети во садот за блендирање, на пример, дрвена лажица.
- Проверувајте го садот за блендирање пред употреба за тоа дали има предмети во него.

 EasyKlick-сечило со дихтунг

2	Сад за блендирање
3	Капак со отвор за полнење
4	Мерна чаша
5	Затка

Симболи

Симбол	Опис
	Поставете го садот за блендирање и прицврстете го
	Ознаки на положбата
	Затворете го механизмот за заклучување.
	Отворете го механизмот за заклучување.

Користење

Подготовка на додаток за блендирање

→ Сл. **2** - **7**

Обработка на храна со додатокот за блендирање

Забелешка

Додатокот за блендирање е погоден за следниве примени:

- Блендирање пире од зготвена храна, на пр. овошје, зеленчук супи
- Подготовка на мешани пијалоци и смути
- Подготовка на тесто за палачинки, намази, сосоци, шербети и сладолед
- Дробење коцки мраз
- Обработка на замрзнати намирници

Совет: Употребувајте го вртежниот момент за кратко или мешање на состојките во интервали.

→ Сл. **8** - **18**

Завршување на подготовката

→ Сл. **19** - **23**

Совет: За пред-чистење, наполнете 700 мл вода и една капка средство за плакнење во празниот сад за блендирање и вклучете го уредот (5-6) x 5 s на степен М.

Преглед на чистењето

Веднаш исчистете ги сите делови по употребата за да не се исушат остатоците.

Исчистете ги поединечните делови како што е дадено во табелата.

→ Сл. **24**

Примери за употреба

Внимавајте на податоците и вредностите во табелата.

→ Сл. **25**

Забелешка

Препораки и пграничувања за обработка:

- Не ставајте намирници за ситнење, како бадеми, кромид, магнонос и месо.
- Блендирање на намази како путер од кикирики, путер од кокос или намаз од јаткасти плодови е можно само со турчак.
- Блендерот не може да направи мајонез.
- Мешајте цврста храна со доволна количина на течности.
- Многу сувата храна прво измешајте ја со доволно течност пред блендирањето или целосно растопете ја во течност. За многу сува храна се смета, на пример, шеќерот во прав, какаото, печените семки од соја, брашното или јајцата во прав.
- Никогаш не мешајте намирници без течност.
- Ако состојките во садот за блендира не се вртат или добро размешуваат, употребете ја затката за да ги поместите состојките надолу.
- Додавајте ги намирниците во следниот распоред: течности, суви производи, свежо овошје и зеленчук, лиснат зеленчук, замрзнато овошје и зеленчук, мраз.
- Замрзнатото овошје и зеленчук да се мешаат со свежи намирници.
- Ако се блендираат само замрзнати состојки, целокупната количина да не надмине еден литар.
- Пред блендирањето, исечете ги намирниците на коцки од прил. 2 см.

Отстранете ги пречките

Уредот не функционира.

Садот за блендирање не е правилно поставен или правилно затворен.

1. Ставете ја чашата за блендирање на основниот уред и свртете ја во насока на стрелките на часовникот додека не се вклопи.
2. Ставете ја капакот на садот за блендирање и свртете го во насока на стрелките на часовникот додека не се вклопи.

Уредот зум.

Ножот е блокиран или не може да се движи.

- ▶ Отстранете ја блокадата.

Истекува течност од кај сечилото.

Недостасува дихтунг помеѓу чашата за блендирање и сечилото.

- ▶ Вметнете го дихтунгот на EasyKlick сечилото.

Siguria

- Lexoni me kujdes këtë manual.
- Respektoni udhëzimet për njësinë bazë.

Përdoreni aksesoren vetëm:

- me përpunues ushqimesh të serisë MUMS6.

sq

- me pjesë dhe aksesore origjinale.
- për thërrmim, copëtim, përzierje, bërje pureje dhe emulsifikim lëngjesh apo ushqimesh gjysmë të ngurta.
- ▶ Kur pastroni dhe zbrazni një gotë përzierëse kushtojuni vëmendje teheve të mprehta.
- ▶ Mos i prekni kurrë tehet me duar të zhveshura.
- ▶ Për të shtyrë ushqimin poshtë, përdorni një mjet të përshtatshëm, p.sh. një lugë gatimi.
- ▶ Mos e futni kurrë dorën në enën e mikserit kur ajo është e montuar në pajisjen bazë.
- ▶ Përdoreni gjithmonë mikserin me kapakun e mbyllur ose me mbrojtësen e montuar, siç përshkruhet në udhëzime.
- ▶ Mos i montoni kurrë aksesoret në njësinë bazë.
- ▶ Vendosini i hiqini aksesoret vetëm kur njësia të jetë e palëvizshme dhe pajisja të jetë hequr nga priza.
- ▶ Përdorini aksesoret vetëm me të gjitha pjesët e montuara.
- ▶ Përdorini aksesoreve vetëm në pozicionin e parashikuar të punës.
- ▶ Kujdes kur hidhni lëngje të nxehta në blender, pasi mund të dalë avull i nxehtë.
- ▶ Hidhni një maksimum 1000 ml ushqim të nxehtë ose me shukumë në enën e mikserit.
- ▶ Bëni kujdes kur procesoni ushqime të nxehta.
- ▶ Mos u përkulni mbi pajisje.
- ▶ Mos i përpunoni ushqimet e ngrohta mbi 70°C në kanën e mikserit.

Shmangia e dëmeve materiale

- ▶ Mos përpunoni ushqime që përbajnë përbërës të fortë, si p.sh. kocka, kërce ose bërthama.
- ▶ Mos vendosni sende në kanën e mikserit, si p.sh. lugë gatimi.
- ▶ Kontrolloni kanën e mikserit për sende të huaja përpara përdorimit.
- ▶ Asnjëherë mos e vendosni njësinë e thikave me tehet e drejtuara poshtë.

Njohja me aksesoret

Përmbledhje

→ Fig. 1

- | | |
|---|--------------------------------------------|
| 1 | Njësia e thikave EasyKlick me guarnicionin |
| 2 | Ena e mikserit |
| 3 | Kapak me vrimë mbushjeje |
| 4 | Gota e masave |
| 5 | Cilindri i ngjeshjes |

Simbolet

Simboli	Përshkrimi
	Vendosni gotën e përzierjes ▼ dhe shtrëngojeni
	Shënimet e pozicioneve
	Mbyllni bllokuesin.
	Hapni bllokuesin.

Komandimi

Përgatitja e aksesorit të mikserit

→ Fig. 2 - 7

Përpunimi i ushqimit me aksesoren e mikserit

Shënim

Elementi i mikserit është i përshtatshëm për përdorimet e mëposhtme:

- Përzierjen e ushqimeve dhe të pureve të gatuar, p.sh. fruta, perime, supa
- Përgatitjen e pijeve të përziera dhe "Smoothie"
- Brumit të petullave, kremrave, salcave, sorbetos dhe akulloreve
- Copëtimin e kubave të akullit
- Përpunimi i ushqimit të ngrirë

Këshillë: Përdorni rrotullimin e çastit për t'i përzier përbërësit shkurt ose me intervale.

→ Fig. 8 - 18

Përfundimi i përpunimit

→ Fig. 19 - 23

Këshillë: Për pastrim paraprak, mbushni gotën e zbrazët të përzierjes me 700 ml ujë dhe një pikë detergjent dhe vendoseni pajisjen (5-6) x 5 sek në nivelin M.

Përmbledhje e pastrimit

Pastrojini të gjitha pjesët menjëherë pas përdorimit që të mos thahen mbejtjet.

Pastrojeni secilën pjesë siç tregohet në tabelë.

→ Fig. 24

Shembuj përdorimi

Respektoni informacionin dhe vlerat e tabelës.

→ Fig. 25

Shënim

Rekomandimet dhe kufizimet për përpunimin:

- Mos copëtoni ushqime si p.sh. bajamet, qepët, majdanozi dhe mishin.
- Përzierja e produkteve për lyerje si gjalpi i kikirikut, gjalpi i arrës së kokosit ose kremi me lajthi është e mundur vetëm një shtypës.
- Në mikser nuk mund të prodhohet majonezë.

- Përziejini ushqimet e ngurta me lëng të mjaftueshëm.
- Përziejini ushqimet pluhur me lëng të mjaftueshëm përpara përzierjes apo shpërbërjes së plotë në lëng. Ushqimet pluhur përfshijnë sheqerin pluhur, kakaon pluhur, sojën e pjekur pluhur, miellin, proteinat pluhur.
- Mos përzieni asnjëherë ushqime pa lëng.
- Nëse përbërësin në gotën e mikserit nuk rrotullohen ose nuk përzihen mirë, përdorni tapën për t'i shtyrë poshtë përbërësit.
- Shtojini ushqimet në rendin e mëposhtëm: lëngjet, produktet e thata, frutat dhe perimet e freskëta, jeshillëqet, frutat dhe perimet e ngrira, akullin.
- Frutat dhe perimet e ngrira përziejini me ushqime të freskëta.
- Kur përzieni vetëm përbërës të ngrirë, mos e mbushni më shumë se një litër gjithsej.
- Para përzierjes, pritini ushqimet në kuba me madhësi rreth 2 cm.

Mënjanimi i defekteve

Pajisja nuk funksionon.

Gota e mikserit nuk është vendosur apo mbyllur mirë.

1. Vendosni gotën e mikserit mbi njësinë bazë dhe rrotullojeni atë në drejtimin orar derisa të mbërthehet në vend.
2. Vendosni kapakun mbi gotën e mikserit dhe rrotullojeni atë në drejtim orar derisa të mbërthehet në vend.

Pajisja gumëzhin.

Thika është bllokuar ose rrotullohet me vështirësi.

- ▶ Hiqni bllokimin.

Në njësinë e thikave derdhet lëng.

Mungon guarnicioni midis gotës së mikserit dhe njësisë së thikave.

- ▶ Vendosni guarnicionin në njësinë e thikës EasyKlick.



Many thanks for choosing a Bosch home appliance!

Register your new appliance now on MyBosch and benefit directly from:

- **Expert advice and tips to make the most of your appliance**
- **Options for warranty extension**
- **Discounts on spare parts and accessories**
- **Digital information for use and all appliance data to hand**
- **Easy access to Bosch Home Appliance Service**

Simple to register, free of charge – including on mobile devices:

www.bosch-home.com/welcome



Need some help? You can find it here.

Expert advice on your Bosch home appliances, help with problems or repairs by professionals from Bosch.

Discover all the different ways Bosch can assist you:

www.bosch-home.com/service

The contact details of all countries are listed in the attached service directory.

BSH Hausgeräte GmbH

Carl-Wery-Straße 34
81739 München, GERMANY
www.bosch-home.com

A Bosch Company



8001299175 (060522)

sl, hr, sr, mk, sq