



BOSCH



Register your
new device on
MyBosch now and
get free benefits:
[bosch-home.com/
welcome](https://www.bosch-home.com/welcome)

Glass blender attachment

MUZS6MX

[cs]	Návod k obsluze	Skleněná nádoba na mixér	8
[sk]	Návod na používanie	Sklenená nádoba na mixér	11



<https://digitalguide.bsh-group.com?mat-no=8001281985>



[cs] Pro další informace k používání načtete QR kód nebo navštívte webovou stránku. Tam najdete další informace ke spotřebiči nebo příslušenství.

[sk] Naskenujte QR kód alebo navštívte webovú stránku, aby ste sa dozvedeli rozšírené informácie o používaní. Tam nájdete ďalšie informácie o vašom spotrebiči alebo príslušenstve.

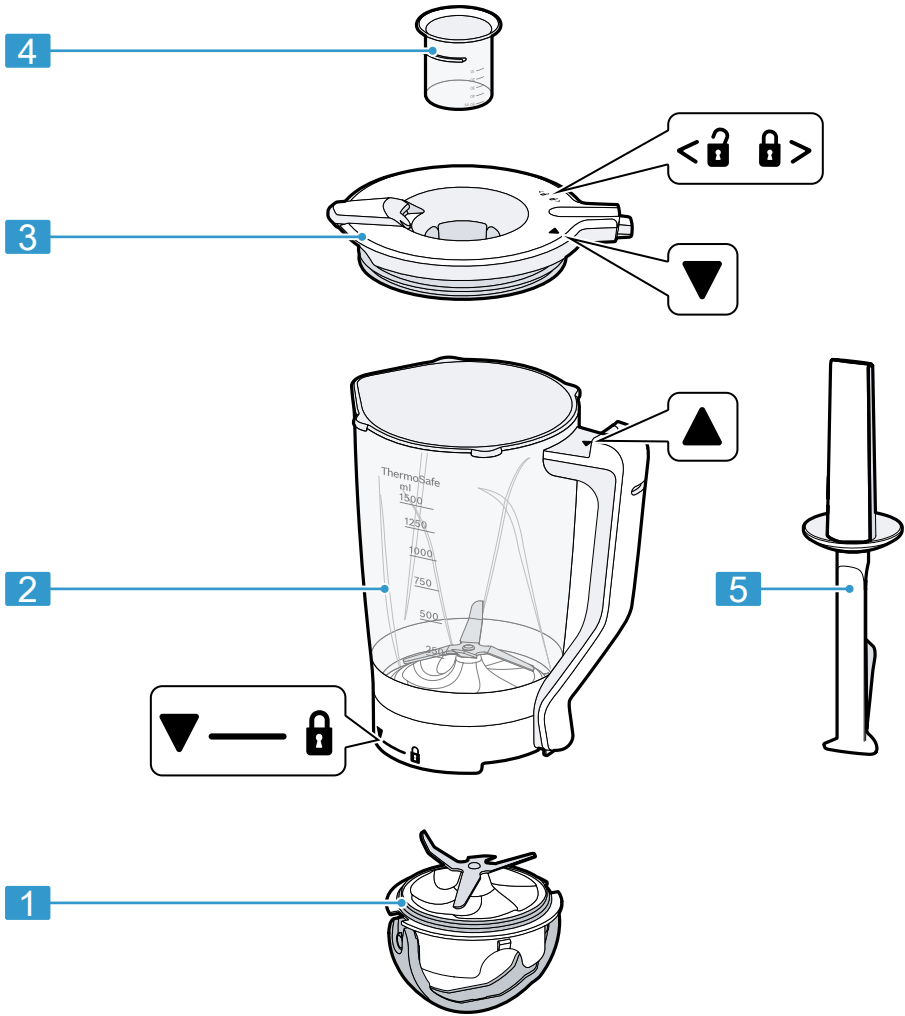

1

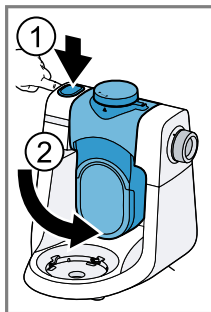

2

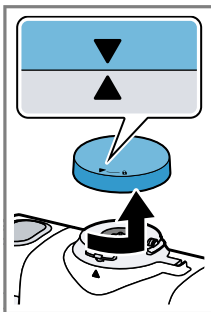

3

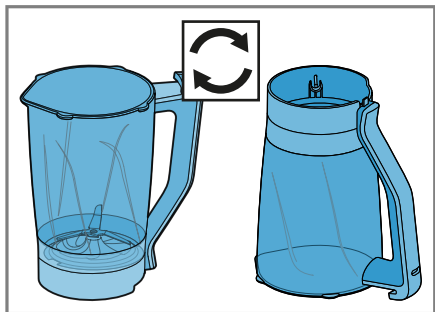

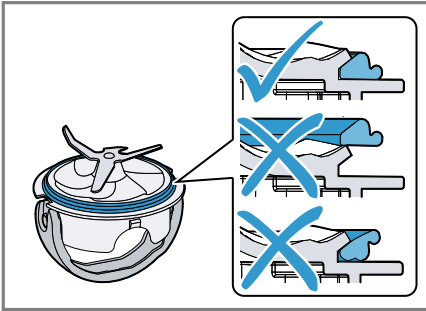

4

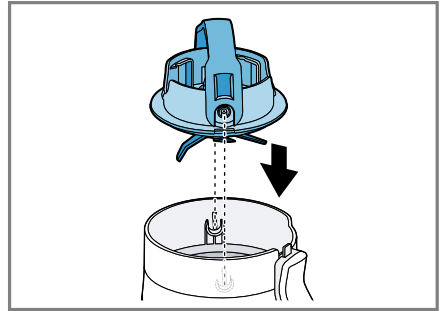

5

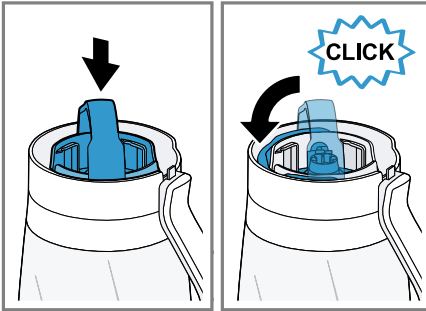

6

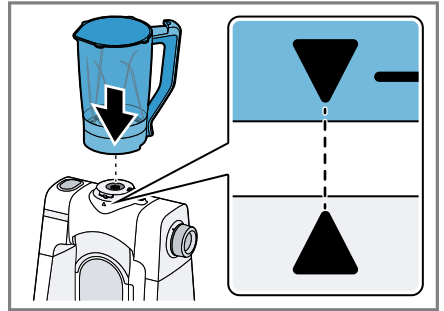

7

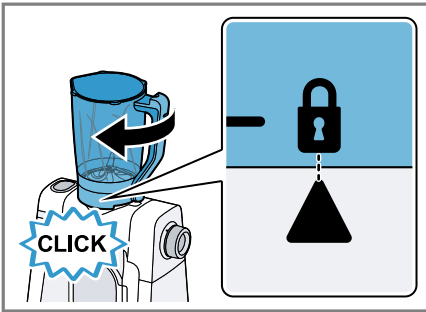

8

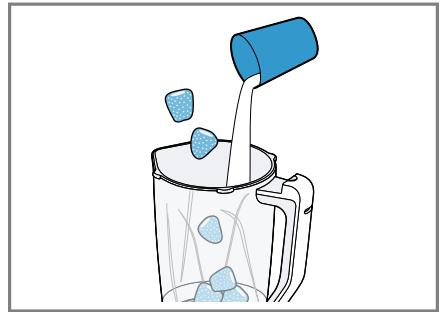

9

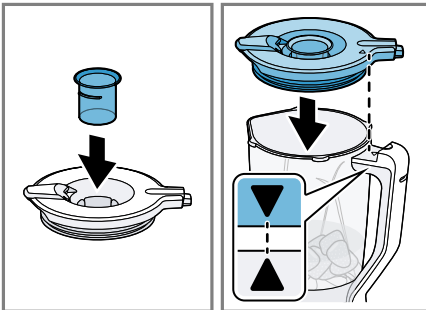

10

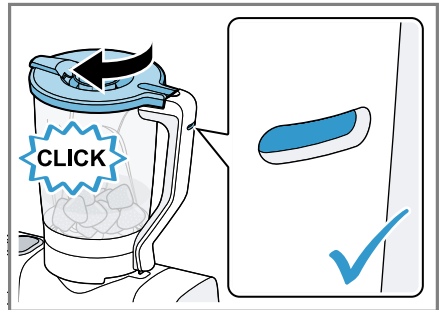

11

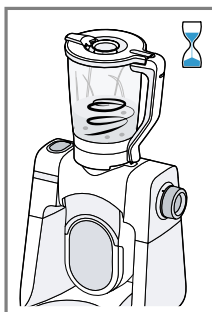
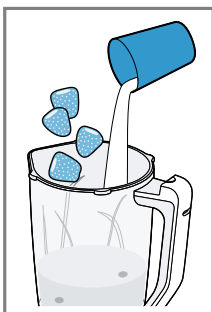
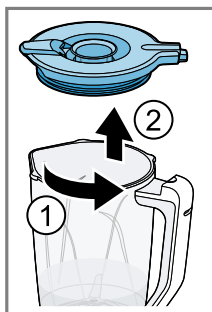
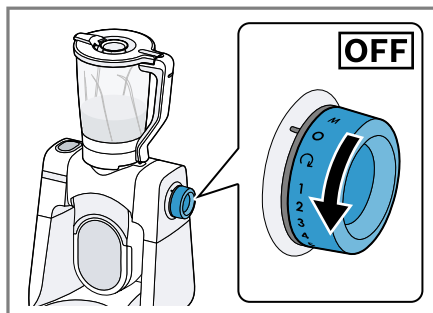
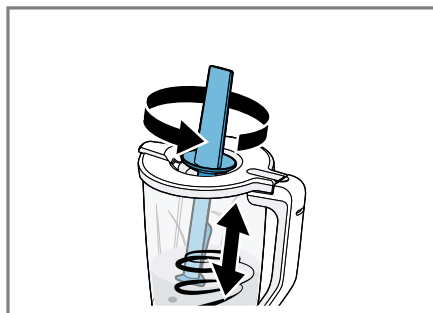
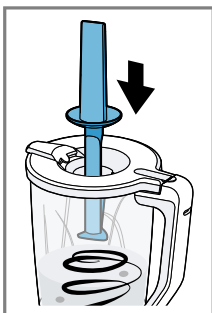
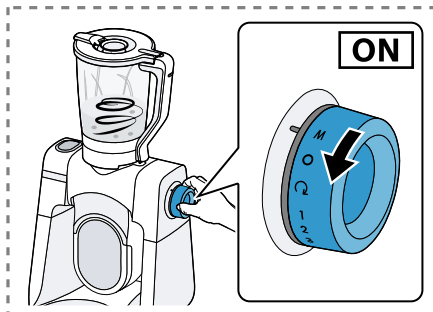
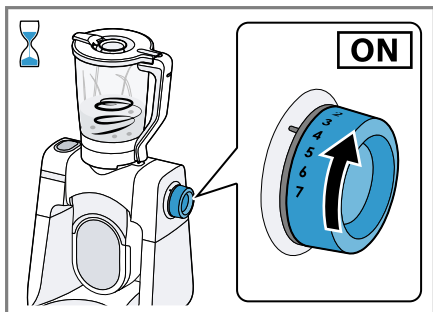

18

19

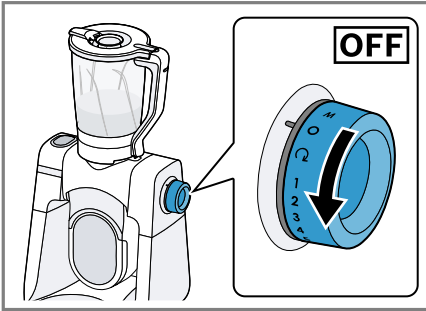

20

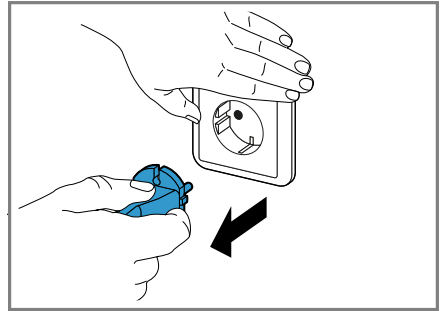

21

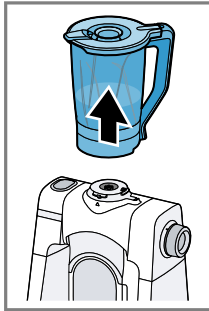
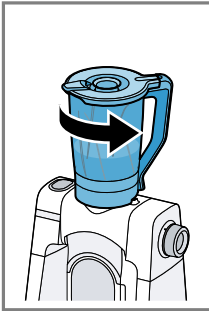

22

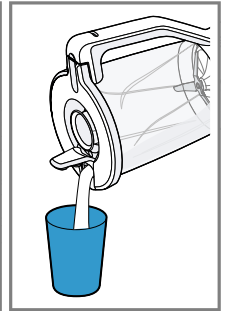
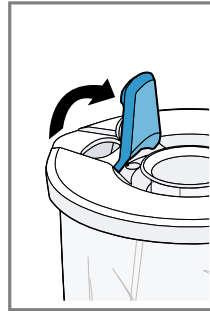

23

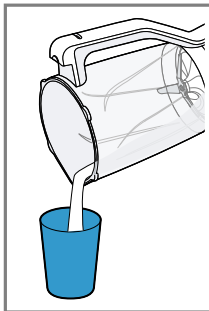
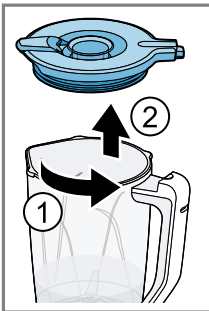



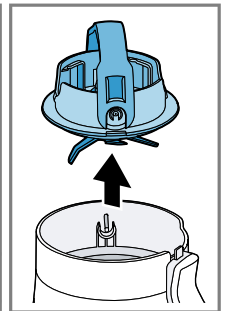
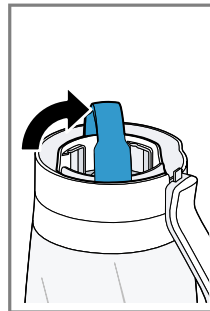







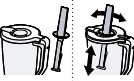



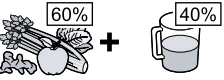



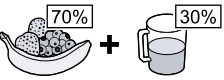



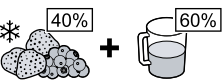



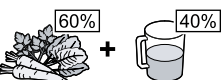













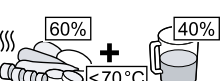











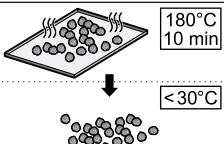

24

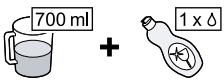

25

26

							
				300-1300 g	7	45-120 s	
				300-1300 g	7	45-120 s	
				300-1500 g	7	45-120 s	
				300-1300 g	7	45-120 s	
				300-1500 g	7	20-30 s	
				300-750 g	7	45-120 s	
				300-1300 g	7	30-90 s	
				350-1000 g	7	45-90 s	
				5-10 x 10 g	M	2-4 x 2 s	
				400 g	7	120 s	
				700 ml	M	5-6 x 5 s	

Bezpečnost

- Pečlivě si přečtěte tento návod.
 - Dodržujte návod základního spotřebiče.
- Příslušenství používejte pouze:
- s kuchyňským robotem konstrukční řady MUMS6.
 - s originálními díly a příslušenstvím.
 - pro rozkrájení, rozsekání, mixování, šlehání a smíchání tekutých nebo polotuhých potravin.
- ▶ Při čištění a vyprazdňování mixovací nádoby dávejte pozor na ostré čepele.
 - ▶ Čepelí se nikdy nedotýkejte holýma rukama.
 - ▶ Příslušenství nikdy nesestavujte na základním spotřebiči.
 - ▶ Příslušenství nasazujte a vyndávejte pouze v klidovém stavu pohonu a u odpojeného spotřebiče.
 - ▶ Příslušenství používejte jen v určené pracovní poloze.
 - ▶ Nikdy nesahejte do nasazeného příslušenství.
 - ▶ Naplňujte maximálně 1000 ml horké nebo pěnící potraviny.
 - ▶ Při zpracování horkých potravin buďte opatrní.
 - ▶ Přes spotřebič se nenaklánějte.
 - ▶ Při plnění horkých tekutin do stolního mixéru buďte opatrní, náhle může unikat horká pára.

Zabránění věcným škodám





- ▶ Nezpracovávejte potraviny, které obsahují tvrdé části, např. kosti, chrupavky nebo pecky.
- ▶ Do mixovací nádoby nevsunujte žádné předměty, např. vařečky.
- ▶ Před použitím zkontrolujte, zda se v mixovací nádobě nenachází cizí tělesa.

Součásti

→ Obr. **1**

1	Nástavec s nožem EasyKlick s těsněním
2	Mixovací nádoba
3	Víko s plnicím otvorem
4	Odměrka
5	Pěchovadlo

Symbols

Symbol	Popis
	Nasadte mixovací nádobu a utáhněte
	Značky polohy
	Zablokování.
	Odblokování.

Ovládání

Sestavení a nasazení mixovacího nástavce

→ Obr. **2 - 8**

Zpracování potravin mixovacím nástavcem

Poznámka

Mixovací nástavec je vhodný pro tato použití:

- Mixování potravin, např. ovoce, zeleniny, polévek
- Příprava míchaných nápojů a smoothies
- Příprava palačinkového těsta, pomazánek, omáček, sorbetů a zmrzliny
- Drcení kostek ledu

Tip: Pomocí momentového spínače můžete ingredience mixovat jen krátce nebo v intervalech.

→ Obr. **9** - **19**

Vyprázdnění a rozebrání mixovacího nástavce

→ Obr. **20** - **25**

Tipy

- Po použití ihned všechny součásti vyčistěte, nedochází pak k zasychání zbytků.
- K předběžnému čištění naplňte do mixovací nádoby malé množství mycího roztoku a na několik sekund zapněte spotřebič.

Přehled čištění

Jednotlivé díly čistěte podle údajů uvedených v tabulce.

→ Obr. **26**

Příklady použití

Dodržujte údaje a hodnoty uvedené v tabulce.

→ Obr. **27**

- ▶ V mixovací nádobě nezpracovávajíte potraviny o teplotě vyšší 70 °C.

Poznámka

Doporučení a omezení pro zpracování:

- Nedrťte přísady jako mandle, cibuli, petržel a maso.
- Mixování pomazánek, jako arašídového másla, kokosového másla nebo ořechových pomazánek, je možné jen s pečovací pomůckou.
- V mixéru nelze připravovat majonézu.

- Pevné potraviny míchejte s dostatečným množstvím tekutin.
- Práškové potraviny před mixováním smíchejte s dostatečným množstvím tekutin nebo je v tekutině zcela rozpuštěte. Práškové potraviny jsou např. cukr moučka, kakaový prášek, pražené sójové boby, mouka, proteinový prášek.
- Nikdy nemíchejte přísady bez tekutiny.
- Pokud se přísady v mixovací nádobě řádně neotáčejí a nemíchají, použijte pečovací nástavec a stlačte přísady dolů.
- Přidávejte přísady v následujícím pořadí: Tekutiny, suché produkty, čerstvé ovoce a zelenina, listová zelenina, mražené ovoce a zelenina, led.
- Mražené ovoce a zeleninu smíchejte s čerstvými přísadami.
- Pokud mícháte pouze mražené přísady, nepřekračujte celkové množství náplně jednoho litru.
- Před mixováním nakrájejte přísady na přibližně 2 cm velké kostky.

Odstranění poruch

Spotřebič nepracuje.

Mixovací nádoba není správně nasazená nebo správně uzavřená.

1. Nasadte mixovací nádobu na přístroj a otočte ji po směru hodinových ručiček tak, aby zaskočila.
 2. Nasadte víko na mixovací nádobu a otočte jej po směru hodinových ručiček tak, aby zaskočilo.
- ✓ Když je víko zcela a správně zavřené, objeví se v ukazateli uzamčení zelené pole.

Spotřebič bučí.

Nůž je zablokovaný nebo jde ztěžka.

- ▶ Odstraňte blokádu.

Z nástavce s nožem vytéká tekutina.

Chybí těsnění mezi mixovací nádobou a nástavcem s nožem.

- ▶ Nasadte těsnění na nástavec s nožem EasyKlick.
- ✓ Těsnění je nasazené v drážce.

CS Odstranění poruch

- ✓ Těsnicí chlopně směřují k mixovací nádobě.
- ✓ Hladká plocha těsnění doléhá k nástavci s nožem EasyKlick.

Bezpečnosť

- Starostlivo si prečítajte tento návod.
 - Rešpektujte návod k základnému spotrebiču.
- Príslušenstvo používajte len:
- s kuchynským spotrebičom konštrukčného radu MUMS6
 - s originálnymi dielmi a príslušenstvom.
 - na rozdrobenie, sekание, miešanie, rozmixovanie a emulgovanie tekutých alebo polotuhých potravín
 - ▶ Pri čistení a vyprázdňovaní nádoby na mixovanie si dávajte pozor na ostré čepele.
 - ▶ Čepelí sa nikdy nedotýkajte holými rukami.
 - ▶ Nikdy nezostavujte príslušenstvo na základnom spotrebiči.
 - ▶ Príslušenstvo nasadzujte a odoberajte len vtedy, keď je pohon zastavený a spotrebič je odpojený.
 - ▶ Príslušenstvo používajte len v príslušnej určenej pracovnej polohe.
 - ▶ Nikdy nesiahajte do nasadeného príslušenstva.
 - ▶ Naplňte maximálne 1000 ml horúcich alebo peniacich potravín.
 - ▶ Pri spracovaní horúcich jedál buďte opatrní.
 - ▶ Nenakláňajte sa nad spotrebič.
 - ▶ Pri nalievaní horúcich tekutín do stolného mixéra buďte opatrní, pretože z tekutín môže vystupovať horúca para.

Zabránenie vecným škodám

- ▶ Nespracúvajte potraviny, ktoré majú pevné časti, napr. kosti, chrupavky alebo jadierka.
- ▶ Nezavádzajte do mixovacej nádoby žiadne predmety, napr. varechy.
- ▶ Pred použitím skontrolujte, či sa v mixovacej nádobe nenachádzajú cudzie predmety.

Súčasti

→ Obr. **1**



- | | |
|----------|--|
| 1 | Nadstavec s nožmi EasyKlick s tesnením |
| 2 | Nádoba na mixovanie |
| 3 | Veko s plniacim otvorom |

4	Odmerka
----------	---------

5	Posúvač
----------	---------

Symbols

Symbol	Opis
--------	------

	Nádobu na mixovanie nasadíte ▼ a zatočíte 
---	---

	Označenie polohy
---	------------------

	Zatvorenie poistky.
---	---------------------

	Otvorenie poistky.
---	--------------------

Obsluha

Montáž a nasadenie mixovacieho nadstavca

→ Obr. 2 - 8

Spracovanie potravín pomocou mixovacieho nadstavca

Poznámka

Mixovací nadstavec je vhodný na tieto druhy použitia:

- mixovanie a rozmixovanie potravín, napr. ovocia, zeleniny, polievok
- príprava miešaných nápojov a smoothie
- príprava cesta na palacinky, nátierok, omáčok, sorbetov a zmrzlín
- rozsekanie kociek ľadu

Tip: Použite momentové spínanie, aby ste vymiešali prísady len krátko alebo v intervaloch.

→ Obr. 9 - 19

Vyprázdenie a demontáž mixovacieho nadstavca

→ Obr. 20 - 25

Tipy

- Po použití okamžite vyčistite všetky diely, aby zvyšky neprischli.
- V rámci predčistenia do nádoby na mixovanie nalejte trochu umývacieho roztoku a na pár sekúnd zapnite spotrebič.

Prehľad o čistení

Jednotlivé diely vyčistite podľa údajov v tabuľke.

→ Obr. 26

Príklady použitia

Dodržiavajte údaje a hodnoty v tabuľke.

→ Obr. 27

- ▶ V nádobe na mixovanie nespracúvajte horúce potraviny s teplotou nad 70 °C.

Poznámka

Odporúčania a obmedzenia pri spracovaní:

- Nesekejte prísady ako mandle, cibuľu, petržlenovú vňať a mäso.

- Mixovanie nátierok, ako je arašidové maslo, kokosové maslo alebo orechové nátierky, je možné iba s použitím piesta.
- Mixér nevie vyrobiť majonézu.
- Pevné potraviny zmiešajte s dostatočným množstvom tekutiny.
- Práškové potraviny pred mixovaním zmiešajte s dostatočným množstvom tekutiny alebo ich úplne rozpustite v tekutine. Medzi práškovité potraviny patrí napr. práškový cukor, kakao, pražené sójové bôby, múka, proteínový prášok.
- Nikdy nemixujte ingrediencie bez tekutiny.
- Ak sa ingrediencie v nádobe na mixovanie neotáčajú a nemiešajú, použite posúvač, aby ste posunuli ingrediencie smerom nadol.
- Ingrediencie naplňte v tomto poradí: tekutiny, suché výrobky, čerstvé ovocie a zelenina, listová zelenina, mrazené ovocie a zelenina, ľad.
- Mrazené ovocie a zeleninu premiešajte s čerstvými ingredienciami.
- Ak mixujete iba mrazené ingrediencie, dodržiavajte kapacitu množstva jeden liter.
- Pred mixovaním nakrájajte ingrediencie na cca 2 cm kocky.

Odstránenie porúch

Spotrebič nefunguje.

Nádoba na mixovanie je nesprávne nasadená alebo nesprávne zatvorená.

1. Nádobu na mixovanie nasadte na základný spotrebič a pootočte ju v smere hodinových ručičiek tak, aby zapadla.
 2. Veko nasadte na nádobu na mixovanie a pootočte ho v smere hodinových ručičiek tak, aby zapadol.
- ✓ Keď je veko úplne a správne zatvorené, zobrazí sa v indikátore blokovania zelené políčko.

Spotrebič bzučí.

Nôž je zablokovaný alebo sa ťažko pohybuje.

- ▶ Odstráňte príčinu blokovania.

Z nadstavca s nožmi vyteká tekutina.

Chýba tesnenie medzi nádobou na mixovanie a nadstavcom s nožmi.

- ▶ Vložte tesnenie na nadstavec s nožmi EasyKlick.
- ✓ Tesnenie je umiestnené v drážke.
- ✓ Tesniace ostrie smeruje k nádobe na mixovanie.
- ✓ Hladká tesniaca plocha dolieha na nadstavec s nožmi EasyKlick.



A series of horizontal lines for writing, starting with a solid line at the top followed by dashed lines, then continuing with solid lines for the remainder of the page.



Thank you for buying a Bosch Home Appliance!

Register your new device on MyBosch now and profit directly from:

- **Expert tips & tricks for your appliance**
- **Warranty extension options**
- **Discounts for accessories & spare-parts**
- **Digital manual and all appliance data at hand**
- **Easy access to Bosch Home Appliances Service**

Free and easy registration – also on mobile phones:

www.bosch-home.com/welcome



Looking for help? You'll find it here.

Expert advice for your Bosch home appliances, help with problems or a repair from Bosch experts.

Find out everything about the many ways Bosch can support you:

www.bosch-home.com/service

Contact data of all countries are listed in the attached service directory.

BSH Hausgeräte GmbH

Carl-Wery-Straße 34

81739 München, GERMANY

www.bosch-home.com

A Bosch Company



8001299162 (040108)

cs, sk