

SIEMENS



Pralka

WM14Y8H0PL

siemens-home.bsh-group.com/welcome

pl Instrukcja obsługi i ustawiania

Register
your
product
online

Nowa pralka

Gratulujemy decyzji zakupu pralki marki Siemens.

Zachęcamy do przeczytania instrukcji obsługi i zapoznania się z zaletami nowej pralki.

Każde urządzenie opuszczające nasz zakład zostało starannie sprawdzone pod kątem działania i stanu, aby sprostać wysokim wymaganiom jakości urządzeń marki Siemens.

W celu uzyskania szczegółowych informacji oraz zapoznania się z ofertą naszych produktów, wyposażenia dodatkowego, części zamiennych oraz usług serwisowych można odwiedzić naszą stronę internetową www.siemens-home.bsh-group.com lub skontaktować się z serwisem.

Instrukcja obsługi i ustawiania przedstawia różne modele; różnice są wskazane w odpowiednich miejscach.



Przed uruchomieniem pralki należy przeczytać instrukcję obsługi i ustawiania!

Zasady prezentacji

Ostrożnie!

Taka kombinacja symbolu i hasła ostrzegawczego wskazuje na sytuację, która jest potencjalnie niebezpieczna. Niezachowanie środków ostrożności może prowadzić do obrażeń lub śmierci.

Uwaga!

To hasło ostrzegawcze wskazuje na sytuację, która jest potencjalnie niebezpieczna. Niezachowanie środków ostrożności może spowodować szkody materialne lub zanieczyszczenie środowiska.

Wskazówka / Rada

Wskazówki odnośnie optymalnej eksploatacji urządzenia / przydatne informacje.

1. 2. 3. / a) b) c)

Poszczególne etapy działania są oznaczone cyframi lub literami.

■ / -

Elementy wykazów są oznaczone punktem lub myślnikiem.

Spis treści

	Przeznaczenie urządzenia	5		Środek piorący	30
	Instrukcje bezpieczeństwa	6		Wybór prawidłowego środka piorącego	30
	Dzieci/inne osoby/zwierzęta	6		Oszczędzanie energii i środka piorącego	30
	Instalacja	8		Przegląd programów	31
	Obsługa	10		Programy na programatorze	31
	Czyszczenie/konserwacja	12		Krochmalenie	37
	Ochrona środowiska	14		Farbowanie/Odbarwianie	37
	Opakowanie/zużyte urządzenie	14		Wstępne ustawienia programów	38
	Wskazówki dotyczące oszczędności	14		Temperatura	38
	Ustawianie i podłączanie	15		Prędkość wirowania	38
	Zakres dostawy	15		Koniec za	38
	Wskazówki dotyczące bezpieczeństwa	16		Ustawienia i-Dos	39
	Powierzchnia ustawienia	16		Dodatkowe ustawienia programów/opcje (* w zależności od modelu)	39
	Ustawienie na cokole lub na drewnianym stropie belkowym	16		speedPerfect 	40
	Ustawianie na podeście z szufladą	17		ecoPerfect 	40
	Ustawienie urządzenia pod blatem kuchennym	17		Pranie wstępne *	40
	Demontaż zabezpieczeń transportowych	17		Dodatk. Płukanie *	40
	Długości węży i przewodów	18		Woda Plus *	40
	Dopływ wody	19		Mniej zagnieceń *	40
	Odptyw wody	20		Namaczanie *	41
	Wypoziomowanie urządzenia	21		Bez odwirowania *	41
	Podłączenie do sieci elektrycznej	21		Ciche pranie *	41
	Przed pierwszym praniem	22		Plamy *	42
	Transport	23			
	Najważniejsze informacje w skrótce	24			
	Informacje na temat urządzenia	25			
	Pralka	25			
	Pulpit obsługi	26			
	Wyświetlacz	27			
	Pranie	29			
	Przygotowanie prania	29			
	Sortowanie prania	29			

	Obsługa urządzenia	42		Ustawienia urządzenia	61
	Przygotowanie pralki do pracy	42		Sensoryka	62
	Włączanie urządzenia/ wybór programu	43		Automatyka wagowa	62
	Zmiana wstępnych ustawień programów	43		System kontroli wyważenia	62
	Wybór dodatkowych ustawień programów	43		Czujnik AquaSensor	62
	Wkładanie prania do bębna	44		Czujnik załadunku/ wskaźnik załadunku	62
	Dozowanie środków piorących i pielęgnacyjnych	44		Zalecenie dozowania	62
	Włączenie programu	45		Czyszczenie i konserwacja	63
	Zabezpieczenie przed dziećmi 3 Sec.	45		Obudowa urządzenia/panel obsługi	63
	Dokładanie prania	46		Bęben pralki	63
	Zmiana programu	46		Odkamienianie	63
	Zatrzymanie programu	46		Szufladka na środki piorące i-Dos i jej obudowa	64
	Zakończenie programu przy opcji  (bez odwirowania)	47		Pompa wody zapchana, opróżnianie awaryjne	65
	Koniec programu	47		Zapchany wąż odpływowy przy podłączeniu do syfonu	66
	Wyjmowanie prania/wyłączanie urządzenia	47		Zapchane sito w węży dopływowym	66
	Inteligentny system dozowania	48		Usterka, co robić?	67
	Inteligentny system dozowania w szufladce na środki piorące	48		Odblokowanie awaryjne	67
	Uruchomienie/ Napełnienie pojemników dozujących	48		Wskazówki na wyświetlaczu	68
	Przy codziennym używaniu	49		Usterka, co robić?	69
	Podstawowa ilość dozowanych środków	50		Serwis	72
	Zawartość pojemnika w przypadku i-Dos 	51		Parametry zużycia	73
	Ręczne dozowanie	51		Zużycie energii i wody, czas trwania programu i wilgotność końcowa w przypadku poszczególnych programów podstawowych	73
	Home Connect	53		Najbardziej efektywne programy dla tkanin z bawełny	74
	Automatyczne połączenie z siecią domową	54		Dane techniczne	74
	Ręczne nawiązywanie połączenia z siecią domową	55		Gwarancja Aqua-stop	75
	Połączenie z aplikacją Home Connect	56			
	Włączanie i wyłączanie Wi-Fi	57			
	Resetowanie ustawień sieciowych	58			
	Aktualizacja oprogramowania	59			
	Informacja dotycząca ochrony danych osobowych	60			
	Deklaracja zgodności	60			



Przeznaczenie urządzenia

- Urządzenie jest przeznaczone wyłącznie do użytku w warunkach domowych.
- Nie instalować ani nie używać urządzenia w żadnym miejscu narażonym na ujemne temperatury ani na zewnątrz. Istnieje ryzyko, że w przypadku zamarznięcia pozostałej w nim wody urządzenie ulegnie uszkodzeniu. Zamarznięte węże mogą ulec rozerwaniu/rozsadzeniu.
- Urządzenie może być używane wyłącznie do prania w warunkach domowych, rzeczy nadających się do prania maszynowego lub tkanin wełnianych do prania ręcznego (patrz etykieta na danym egzemplarzu). Zabrania się używania urządzenia do celów niezgodnych z jego przeznaczeniem.
- Urządzenie jest przystosowane do działania z użyciem wody wodociągowej i z zastosowaniem dostępnych w sprzedaży środków piorących i zmiękczających (przeznaczonych do pralek automatycznych).
- Urządzenie jest przeznaczone do użytkowania na wysokości do 4000 m n.p.m.

Przed włączeniem urządzenia:

Sprawdzić, czy nie ma na nim widocznych uszkodzeń. Nie użytkować urządzenia, jeśli jest uszkodzone. Jeśli zaistnieją jakieś problemy, prosimy o zwrócenie się do wyspecjalizowanego dealera lub naszego punktu obsługi klienta.

Należy zapoznać się i postępować według instrukcji obsługi i instalacji oraz wszelkich pozostałych informacji dołączonych do urządzenia.

Należy zachować tę dokumentację do późniejszego użytku lub do użytku przyszłego właściciela.

Instrukcje bezpieczeństwa

Poniższe informacje dotyczące bezpieczeństwa i ostrzeżenia służą zminimalizowaniu ryzyka obrażeń i szkód materialnych w Twoim otoczeniu.

Tym niemniej, ważne jest podjęcie czynności zapobiegawczych oraz zachowanie odpowiedniej ostrożności podczas montażu, konserwacji, czyszczenia oraz użytkowania urządzenia.

Dzieci/inne osoby/zwierzęta

Ostrzeżenie Ryzyko utraty życia!

Dzieci oraz inne osoby, które nie są w stanie ocenić ryzyka wiążącego się z używaniem urządzenia mogą ulec zranieniu lub znaleźć się w sytuacjach zagrożenia życia. Dlatego należy pamiętać:

- To urządzenie może być używane przez dzieci powyżej 8 lat oraz osoby z obniżonym poziomem możliwości fizycznych, sensorycznych lub umysłowych, a także osoby bez doświadczenia czy wiedzy o bezpiecznym używaniu urządzenia pod warunkiem, że osoby te rozumieją potencjalne ryzyko, jakie wiąże się z używaniem tego urządzenia.
- Dzieciom należy zabronić zabawy tym urządzeniem.
- Nie zezwalać dzieciom na czyszczenie ani na konserwację urządzenia bez nadzoru osoby dorosłej.
- Należy pilnować, aby dzieci w wieku poniżej 3 lat oraz zwierzęta nie przebywały w pobliżu urządzenia.
- Dzieci ani osoby, które nie są w stanie ocenić ryzyka nie mogą bez nadzoru pozostawać w pobliżu urządzenia.

⚠ Ostrzeżenie**Ryzyko utraty życia!**

Dzieci mogą zatrzasnąć się w urządzeniach, znajdując się tym samym w sytuacji zagrożenia życia.

- Nie umieszczać urządzenia za drzwiami, ponieważ może to utrudnić otwarcie drzwi urządzenia bądź też spowodować, że ich otwarcie będzie w ogóle niemożliwe.
- Gdy urządzenie osiągnie kres swojego okresu eksploatacyjnego, wyciągnąć wtyczkę z gniazdka **przed** odcięciem kabla zasilającego, a następnie zniszczyć zamek znajdujący się na drzwiach urządzenia.

⚠ Ostrzeżenie**Ryzyko uduszenia się!**

Jeżeli pozwolimy dzieciom bawić się opakowaniem/folią lub częściami opakowania, będą mogły się tym owinąć lub naciągnąć na głowę i może dojść do uduszenia.

Chronić z dala od dzieci opakowanie/folię lub części opakowania.

⚠ Ostrzeżenie**Ryzyko zatrucia!**

Środki piorące i preparaty do tkanin mogą spowodować zatrucie w przypadku ich spożycia.

W razie przypadkowego połknięcia środka, należy zasięgnąć porady lekarza. Środki piorące i preparaty do tkanin należy przechowywać poza zasięgiem dzieci.

⚠ Ostrzeżenie**Ryzyko oparzenia!**

Jeśli rzeczy są prane w wysokich temperaturach, szkło drzwiczek urządzenia staje się gorące.

Uniemożliwić dzieciom dotykanie rozgrzanych drzwi urządzenia.

⚠ Ostrzeżenie**Podrażnienie oczu/skóry!**

Kontakt ze środkami piorącymi i zmiękczejacymi może spowodować podrażnienie oczu lub skóry.

W razie dostania się do oczu/kontakt z skórą środka piorącego lub preparatu do tkanin, dokładnie przepłukać oczy/skórę. Środki piorące i preparaty do tkanin należy przechowywać poza zasięgiem dzieci.

Instalacja

Ostrzeżenie

Ryzyko porażenia prądem / pożaru/ szkód materialnych/ uszkodzenia urządzenia!

Jeżeli urządzenie nie zostało prawidłowo zamontowane, może dojść do niebezpiecznej sytuacji. Upewnić się, że:

- Napięcie w gniazdku jest zgodne z napięciem określonym na urządzeniu (tabliczka identyfikacyjna). Poziomy obciążenia oraz wymagana ochrona bezpiecznika są określone na tabliczce identyfikacyjnej.
- Urządzenie jest podłączone tylko i wyłącznie do źródła prądu zmiennego poprzez gniazdko wtykowe z bolcem ochronnym, które zostało prawidłowo zainstalowane. Swobodny dostęp do gniazdko wtykowego musi być zapewniony przez cały czas.
- Wtyczka do sieci zasilającej oraz gniazdko wtykowe z bolcem ochronnym pasują do siebie oraz że instalacja uziemiająca została prawidłowo wykonana.
- Przekrój poprzeczny kabla w instalacji jest odpowiedni.

- Swobodny dostęp do wtyczki sieciowej musi być zapewniony przez cały czas. Jeśli nie jest to możliwe, w celu zapewnienia zgodności z odpowiednimi przepisami w zakresie bezpieczeństwa, do instalacji podłączonej na stałe należy wbudować przełącznik (2-biegunowy wyłącznik) zgodny z przepisami dotyczącymi instalacji elektrycznych.
- W przypadku zastosowania stacjonarnego wyłącznika nadmiarowo-prądowego, używać tylko takiego wyłącznika, który ma następujące oznaczenie: . Obecność tego oznaczenia jest jedynym sposobem na upewnienie się, że spełnia on wymagania wszystkich obowiązujących przepisów.

Ostrzeżenie

Ryzyko porażenia prądem/ ryzyko pożaru/ryzyko szkód materialnych/ryzyko dla urządzenia!

Jeżeli kabel do podłączenia do sieci elektrycznej był modyfikowany lub uległ uszkodzeniu, może to skutkować porażeniem prądem, zwarciem lub pojawieniem się ognia z racji jego przegrzania. Przewód zasilający nie jest skręcony, zgnieciony lub zmodyfikowany i nie styka się z żadnym źródłem ciepła.

 Ostrzeżenie**Ryzyko pożaru/ryzyko szkód materialnych/uszkodzenia urządzenia!**

Używanie przedłużaczy lub rozgałęźników może zakończyć się pożarem wskutek przegrzania lub zwarcia. Podłączyć urządzenie bezpośrednio do odpowiednio zamontowanego gniazdka z uziemieniem. Nie używać przedłużaczy, rozgałęźników ani listew wielogniazdkowych.

 Ostrzeżenie**Ryzyko dla zdrowia/ryzyko szkód materialnych/uszkodzenia urządzenia!**

- Urządzenie może wibrować lub przemieszczać się w trakcie użytkowania, co potencjalnie może skutkować obrażeniami lub uszkodzami materialnymi. Ustawić urządzenie na czystej, równej i twardej powierzchni przy pomocy poziomicy, a następnie przytwierdzić w wypoziomowanej pozycji wykorzystując wkęcane podstawki.

- W przypadku pochwycenia jednego z wystających elementów urządzenia (np. drzwi) w celu podniesienia urządzenia bądź jego przesunięcia, element taki może się oderwać i spowodować obrażenia. Nie chwytać za żadne wystające elementy urządzenia w celu jego przesunięcia.

 Ostrzeżenie**Ryzyko odniesienia obrażeń!**

- Urządzenie jest bardzo ciężkie. Jego podnoszenie może spowodować obrażenia. Nie podnosić tego urządzenia samodzielnie.
- Urządzenie to posiada ostre krawędzie, które mogą spowodować okaleczenie dłoni. Nie chwytać urządzenia za ostre krawędzie. Podnosić je jedynie po założeniu rękawic ochronnych.
- Jeżeli przewody lub kable elektryczne nie są poprowadzone prawidłowo, można się o nie potknąć i odnieść obrażenia. Poprowadzić przewody i kable tak, aby nie stanowiły zagrożenia potknięcia.

Uwaga!

Szkody materialne/ uszkodzenie urządzenia

- Jeżeli poziom wody jest zbyt wysoki lub zbyt niski, urządzenie może nie działać poprawnie, co może spowodować szkody materialne lub uszkodzenie urządzenia.
Upewnić się, że woda dostarczana jest pod ciśnieniem min. 100 kPa (1 bar) i nie przekraczającym 1000 kPa (10 bar).
- Jeżeli węże dostarczające wodę zostały zmodyfikowane lub uszkodzone, może to spowodować szkody materialne lub uszkodzenie urządzenia.
Węże dostarczające wodę nie mogą być skręcone, zgniecione, zmodyfikowane ani przecięte.
- Użycie węży innych marek do podłączenia urządzenia do źródła wody może spowodować szkody materialne lub uszkodzenie urządzenia.
Używać jedynie węży dostarczanych wraz z urządzeniem, lub oryginalnych węży zapasowych przeznaczonych do tego urządzenia.

- Urządzenie jest zabezpieczone na czas transportu za pomocą urządzeń blokujących. Jeżeli przed przystąpieniem do użytkowania urządzenia blokady używane podczas transportu nie zostaną usunięte, może to spowodować uszkodzenie urządzenia.
Przed przystąpieniem do użytkowania urządzenia po raz pierwszy należy usunąć wszystkie blokady używane podczas transportu.
Dopilnować, aby zachować oddzielnie blokady do transportu. Jeżeli urządzenie będzie ponownie transportowane, dla uniknięcia jego uszkodzenia należy ponownie zamontować blokady do transportu.

Obsługa

Ostrzeżenie Ryzyko eksplozji/ryzyko pożaru!

Prane rzeczy, na których zastosowano środki czyszczące zawierające rozpuszczalniki, np. odrdzewiacze, rozpuszczalniki do czyszczenia, stwarzają ryzyko wybuchu w bębnie. Przed przystąpieniem do prania w maszynie, dokładnie przepłukać wodą przeznaczone do prania rzeczy.

⚠ Ostrzeżenie**Ryzyko zatrucia!**

Trujące opary mogą być wydzielane przez środki do czyszczenia zawierające rozpuszczalniki, np. rozpuszczalnik do czyszczenia. Nie używać środków do czyszczenia zawierających rozpuszczalniki.

⚠ Ostrzeżenie**Ryzyko odniesienia obrażeń!**

- Opieranie się/siedzenie na drzwiach urządzenia, gdy są otwarte, może skutkować przewróceniem się urządzenia i spowodować obrażenia.
Nie opierać się o otwarte drzwiczki urządzenia.
- Wchodzenie na urządzenie może prowadzić do złamania się jego blatu i spowodować obrażenia.
Nie wchodzić na urządzenie.
- Sięganie do bębna, gdy nadal się obraca naraża dłonie na zranienie.
Należy poczekać, aż bęben przestanie się obracać.

⚠ Ostrzeżenie**Ryzyko poparzenia!**

Podczas prania w wysokich temperaturach istnieje ryzyko poparzenia w wyniku kontaktu z gorącym roztworem wody i środka piorącego (np. podczas spuszczenia gorącego roztworu do umywalki).

Nie wkładać rąk do gorącego roztworu wody ze środkiem piorącym.

⚠ Ostrzeżenie**Podrażnienie oczu/skóry!**

Środki piorące i preparaty do tkanin mogą rozprysnąć, jeśli szufladka na środki piorące pozostanie otwarta podczas pracy urządzenia.

W razie dostania się do oczu/kontaktu ze skórą środka piorącego lub preparatu do tkanin, dokładnie przepłukać oczy/skórę. W razie przypadkowego połknięcia środka, należy zasięgnąć porady lekarza.

Uwaga!

Szkody materialne/ uszkodzenie urządzenia

- Jeżeli ilość prania w urządzeniu przekracza limit ładowności, może ono nie działać poprawnie lub też spowodować szkody materialne albo uszkodzenie urządzenia.

Nie przekraczać limitu ładowności suchego prania. Pilnować, aby nie przekraczać limitów określonych dla poszczególnych programów.
→ *Strona 31*

- Wlanie nieodpowiedniej ilości środka piorącego lub środka czyszczącego do urządzenia może spowodować szkody materialne lub uszkodzenie urządzenia. Używać środków piorących/ płynów zmiękczających zgodnie z instrukcjami producenta.

Czyszczenie/konserwacja

Ostrzeżenie Ryzyko utraty życia!!

Urządzenie jest zasilane prądem elektrycznym. Kontakt z elementami znajdującymi się pod napięciem oznacza ryzyko porażenia prądem. Dlatego należy pamiętać:

- Wyłączyć urządzenie. Odłączyć urządzenie od zasilania prądem (wyciągnąć wtyczkę).
- Nigdy nie chwytać wtyczki wilgotnymi rękami.
- W momencie usuwania wtyczki z gniazdka, zawsze chwytać za wtyczkę a nie za kabel, ponieważ w przeciwnym przypadku może to spowodować uszkodzenie kabla.
- Nie wprowadzać modyfikacji technicznych do urządzenia ani jego elementów.
- Wszelkie naprawy lub inne prace na urządzeniu powinny być wykonywane jedynie przez nasz punkt serwisowy lub przez elektryka. To samo odnosi się do wymiany kabla elektrycznego (jeśli konieczne).
- Zapasowe kable elektryczne mogą być zamówione w naszym punkcie serwisowym.

⚠ Ostrzeżenie**Ryzyko zatrucia!**

Trujące opary mogą być wydzielane przez środki do czyszczenia zawierające rozpuszczalniki, np. rozpuszczalnik do czyszczenia. Nie używać środków do czyszczenia zawierających rozpuszczalniki.

⚠ Ostrzeżenie**Ryzyko porażenia prądem/
szkód materialnych/
uszkodzenia urządzenia!**

Jeżeli wilgoć dostanie się do urządzenia, może to być przyczyną zwarcia. Do czyszczenia urządzenia nie należy używać myjki ciśnieniowej, oczyszczacza parowego, węża ani pistoletu na parę.

⚠ Ostrzeżenie**Ryzyko dla zdrowia/ryzyko
szkód materialnych/
uszkodzenia urządzenia!**

Użycie części zamiennych oraz akcesoriów innych marek jest niebezpieczne i może spowodować uszkodzenie zdrowia, szkód materialnych lub też uszkodzenie urządzenia. Ze względów bezpieczeństwa należy używać jedynie oryginalnych części zamiennych.

Uwaga!**Szkody materialne/
uszkodzenie urządzenia**

Środki czyszczące i środki impregnujące do tkanin (np. odplamiacze, spryskiwacze do prania wstępnego itp.) mogą spowodować uszkodzenia w przypadku zetknięcia się z powierzchniami urządzenia. Dlatego należy pamiętać:

- Aby takie środki nie stykały się z powierzchnią urządzenia.
- Czyścić urządzenie jedynie wodą i wilgotną szmatką.
- Natychmiast suwać wszystkie środki piorące, spryskiwacze i inne pozostałe rzeczy.

Ochrona środowiska

Opakowanie/zużyte urządzenie





To urządzenie jest oznaczone zgodnie z Dyrektywą Europejską 2012/09/UE oraz polską Ustawą z dnia 11 września 2015 „O zużytym sprzęcie elektrycznym i elektronicznym” (Dz.U. z dn. 23.10.2015 poz. 11688) symbolem przekreślonego kontenera na odpady. Takie oznakowanie informuje, że sprzęt ten, po okresie jego użytkowania nie może być umieszczany łącznie z innymi odpadami pochodzącymi z gospodarstwa domowego. Użytkownik jest zobowiązany do oddania go prowadzącym zbieranie zużytego sprzętu elektrycznego i elektronicznego. Prowadzący zbieranie, w tym lokalne punkty zbiórki, sklepy oraz gminne jednostki, tworzą odpowiedni system umożliwiający oddanie tego sprzętu. Właściwe postępowanie ze zużytym sprzętem elektrycznym i elektronicznym przyczynia się do uniknięcia szkodliwych dla zdrowia ludzi i środowiska naturalnego konsekwencji, wynikających z obecności składników niebezpiecznych oraz niewłaściwego składowania i przetwarzania takiego sprzętu.

Wskazówki dotyczące oszczędności

- Wykorzystywać maksymalny wsad danego programu.
→  *Przegląd programów" na stronie 31*
- Normalnie zabrudzone tkaniny prać bez prania wstępnego.
- W przypadku lekko i normalnie zabrudzonych tkanin możliwe jest oszczędzanie energii i środków piorących. → *Strona 30*
- Dozowanie środka piorącego przy pomocy **inteligentnego systemu dozowania** (i-Dos) pomaga zaoszczędzić środek piorący oraz wodę.
- Możliwe ustawienia temperatury odnoszą się do zaleceń podawanych na metkach dotyczących pielęgnacji tkanin. Rzeczywista temperatura w urządzeniu może odbiegać od podanych informacji, co pozwala uzyskać optymalny rezultat prania, oszczędzając jednocześnie energię.
- **Wskazówki dotyczące zużycia wody i energii elektrycznej:**
→ *Strona 27*
Wskaźniki podają relatywne parametry zużycia wody lub energii elektrycznej w przypadku wybranych programów.
Im więcej elementów wskaźnika widać na wyświetlaczu, tym wyższy jest poziom zużycia.
Można porównać parametry zużycia poszczególnych programów z wykorzystaniem różnych ustawień i na tej podstawie wybrać takie ustawienia programu, które zmniejszają zużycie wody lub energii elektrycznej.



-  Zużycie energii elektrycznej
-  Zużycie wody

- **Tryb oszczędzania energii:** podświetlenie wyświetlacza gaśnie po upływie kilku minut, miga przycisk ►II. W celu włączenia podświetlenia nacisnąć dowolny przycisk. Tryb oszczędzania energii nie zostanie włączony podczas trwania programu.
- **Automatyczne wyłączenie:** Jeśli urządzenie nie jest obsługiwane przez dłuższy czas, może wyłączyć się automatycznie przed uruchomieniem programu oraz po jego zakończeniu w celu zaoszczędzenia energii. W celu włączenia urządzenia ponownie nacisnąć przycisk włącznika głównego.
→  *Ustawienia urządzenia" na stronie 61*
- W przypadku suszenia prania w suszarce bębnowej proszę wybrać prędkość wirowania według instrukcji obsługi producenta suszarki.

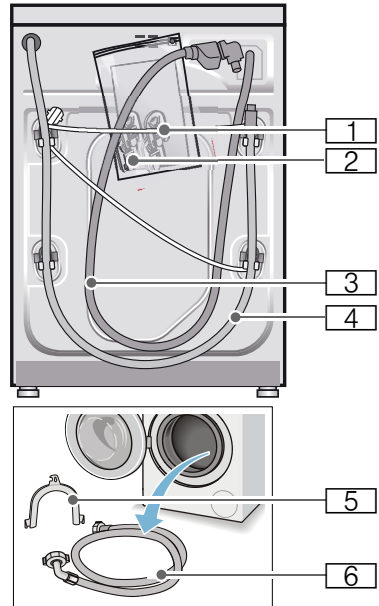

- 1 Przewód sieciowy
 - 2 Siatka:
 - Instrukcja obsługi i ustawiania
 - Wykaz punktów serwisowych*
 - Gwarancja*
 - Zaślepki do otworów po usunięciu zabezpieczeń transportowych
 - Adapter z podkładką uszczelniającą 21 mm = 1/2" na 26,4 mm = 3/4" *
 - 3 Wąż dopływowy w przypadku modelu AquaStop
 - 4 Wąż odpływowy
 - 5 Uchwyt do mocowania węża odpływowego*
 - 6 Wąż dopływowy w przypadku modeli Standard/Aqua-Secure
- * w zależności od modelu

Ustawianie i podłączenie

Zakres dostawy

Wskazówka: Sprawdzić, czy urządzenie nie uległo uszkodzeniu podczas transportu. Nigdy nie włączać uszkodzonego urządzenia. W razie jakichkolwiek zastrzeżeń należy zwrócić się do punktu zakupu lub do naszego serwisu. → *Strona 72*

Dodatkowo do podłączenia węża odpływowego do syfonu potrzebna jest opaska zaciskowa \varnothing 24-40 mm (sklepy specjalistyczne).

Potrzebne narzędzia

- Poziomnica do wypoziomowania urządzenia
- Klucz do śrub o:
 - rozmiarze 13 do odkręcenia zabezpieczeń transportowych oraz
 - rozmiarze 17 do wyregulowania nóżek urządzenia

Wskazówki dotyczące bezpieczeństwa



Ostrzeżenie

Niebezpieczeństwo zranienia!

- Pralka jest bardzo ciężka. Podczas podnoszenia/transportu urządzenia należy zachować ostrożność.
- Podczas podnoszenia pralki za wystające części (na przykład za drzwiczki), elementy te mogą się oderwać i spowodować skaleczenie. Nie podnosić pralki za wystające części.
- Poprzez nieprawidłowe rozłożenie węży i przewodów występuje niebezpieczeństwo potknięcia się i zranienia. Węże i przewody ułożyć w taki sposób, aby nie występowało żadne niebezpieczeństwo potknięcia się.

Uwaga!

Uszkodzenie urządzenia

Zamarznięte węże mogą rwać się lub pękać.

Nie ustawiać pralki w miejscach narażonych na wystąpienie ujemnej temperatury ani na działanie czynników atmosferycznych.

Uwaga!

Szkody spowodowane przez wodę

Miejsca podłączenia węża dopływowego i odpływowego znajdują się pod wysokim ciśnieniem wody. Aby zapobiec przeciekom oraz szkodom spowodowanym przez wodę, należy koniecznie przestrzegać wskazówek zawartych w niniejszym rozdziale.

Wskazówki

- Oprócz wymienionych wskazówek mogą obowiązywać specjalne przepisy właściwego przedsiębiorstwa wodociągowego i zakładu energetycznego.
- W razie wątpliwości zlecić podłączenie wykwalifikowanemu fachowcowi.

Powierzchnia ustawienia

Wskazówka: Stabilne ustawienie jest ważne, aby pralka nie przesuwała się podczas pracy!

- Powierzchnia ustawienia musi być twarda i płaska.
- Nie nadają się miękkie podłoża/wykładziny podłogowe.

Ustawienie na cokole lub na drewnianym stropie belkowym

Uwaga!

Uszkodzenie urządzenia

Pralka może się przesuwać podczas wirowania i spaść z cokołu. Nóżki pralki koniecznie przymocować za pomocą uchwytów mocujących. Nr artykułu. WMZ 2200, WX 9756, Z 7080X0

Wskazówka: W przypadku drewnianych stropów belkowych pralkę należy ustawić:

- możliwie w rogu,
- na wodoodpornej płycie drewnianej (o grubości min. 30 mm), która jest przykręcona do podłogi.

Ustawianie na podeście z szufladą

Podest, nr artykułu: WMZ 20490, WZ 20490, WZ 20510, WZ 20520

Ustawienie urządzenia pod blatem kuchennym

⚠ Ostrzeżenie

Zagrożenie życia!

Kontakt z elementami znajdującymi się pod napięciem wiąże się z niebezpieczeństwem porażenia prądem. Nie demontować pokrywy urządzenia.

Wskazówki

- Wymagana jest wnęka o szerokości 60 cm.
- Pralkę można ustawić wyłącznie pod ciągłym blatem roboczym, stabilnie połączonym z sąsiadującymi szafkami.

Demontaż zabezpieczeń transportowych

Uwaga!

Uszkodzenie urządzenia

- Podczas transportu urządzenie ma zamontowane zabezpieczenia transportowe. Nieusunięte zabezpieczenia transportowe mogą po uruchomieniu urządzenia spowodować na przykład uszkodzenie bębna. Przed pierwszym użyciem urządzenia należy usunąć w całości wszystkie 4 zabezpieczenia transportowe. Zabezpieczenia należy zachować.
- W celu zabezpieczenia urządzenia przed uszkodzeniem podczas późniejszego transportu, konieczne jest ponowne zamontowanie zabezpieczeń transportowych.

Wskazówka: Zachować śruby oraz tuleje.

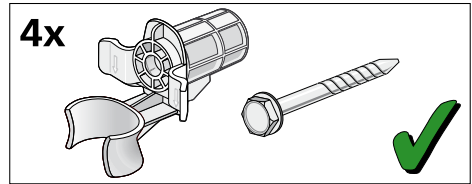

1. Wyjąć wężę z uchwytów.

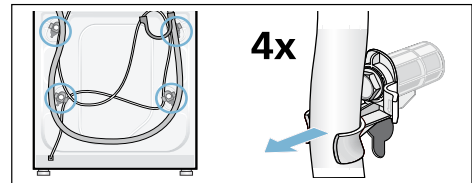

2. Za pomocą klucza płaskiego w rozmiarze 13 odkręcić i usunąć wszystkie 4 śruby zabezpieczeń transportowych. Usunąć tuleje. Wyjąć z uchwytów przewód sieciowy.

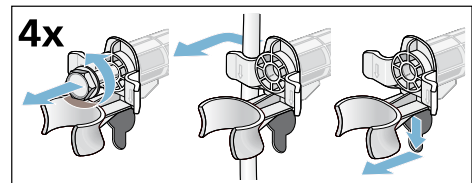

3. Założyć osłony. Mocno zablokować osłony naciskając na hak zapadki.

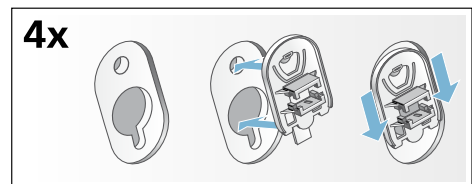

Długości węży i przewodów

■ Przyłącze lewostronne

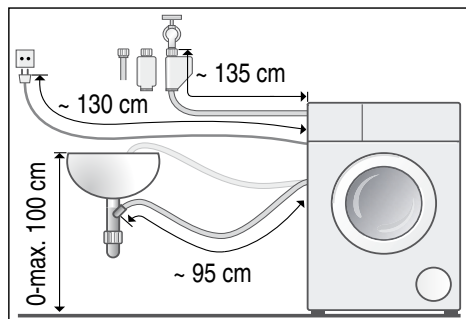

■ Przyłącze prawostronne

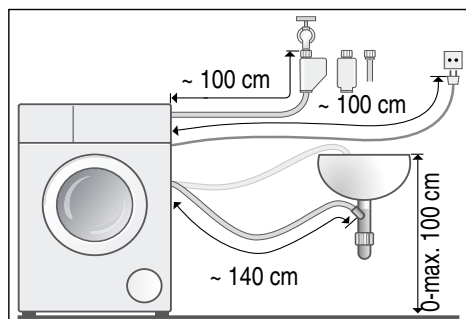

Porada: Do nabycia w sklepach specjalistycznych/serwisie:

- Przedłużenie węża do zabezpieczenia przeciw zalaniu wodą (AquaStop) lub węża doprowadzającego zimną wodę (ok. 2,50 m); nr artykułu WM Z2380, WZ 10130, CZ 11350, Z 7070X0
- Dłuższy wąż dopływowy (ok. 2,20 m) do modelu Standard; nr części dla serwisu: 00353925

Dopływ wody

Ostrzeżenie **Zagrożenie życia!**

Kontakt z elementami znajdującymi się pod napięciem wiąże się z niebezpieczeństwem porażenia prądem.

Nie zanurzać w wodzie zabezpieczenia przeciw zalaniu wodą AquaStop (posiada zawór elektromagnetyczny).

Wskazówki

- Pralkę zasilac wyłącznie zimną wodą pitną.
- Nie podłączać urządzenia do baterii mieszawkowej bezciśnieniowego podgrzewacza wody.
- Stosować wyłącznie nowy, dołączony lub zakupiony w specjalistycznym sklepie wąż dopływowy.
- Węża dopływowego nie wolno zginać ani zaciskać.
- Nie modyfikować (skracać, przecinać) węża dopływowego (wytrzymałość węża nie jest wtedy gwarantowana).
- Złączki przykręcać wyłącznie ręcznie. Zbyt mocne dokręcenie złączek za pomocą narzędzi (obcęg) może spowodować uszkodzenie gwintów.
- W przypadku podłączenia do zaworu wody 21 mm = 1/2" najpierw zamontować adapter* z podkładką uszczelniającą 21 mm = 1/2" na 26,4 mm = 3/4".

* dołączany w zależności od modelu

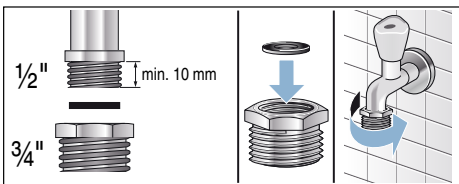

Optymalne ciśnienie wody w sieci wodociągowej

co najmniej 100 kPa (1 bar)

maksymalnie 1000 kPa (10 bar)

Przy odkręconym zaworze wody wpływa przynajmniej 8 l/min.

Przy wyższym ciśnieniu wody zainstalować zawór redukcyjny.

Przyłącze

Podłączyć wąż dopływowy do kurka wody (26,4 mm = 3/4") oraz do urządzenia (w modelach z Aqua-Stop nie jest to konieczne, wąż jest zainstalowany na stałe):

- Model: **Standard**

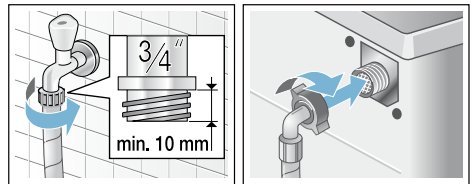

- Model: **Aqua-Secure**

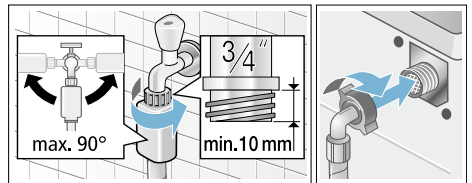

- Model: **AquaStop**

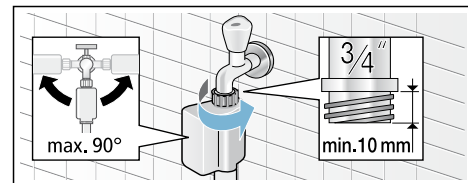

Wskazówka: Ostrożnie otworzyć zawór wody i sprawdzić przy tym szczelność w miejscach podłączenia. Połączenie śrubowe jest pod ciśnieniem wody.

Odptyw wody

⚠ Ostrzeżenie

Niebezpieczeństwo oparzenia!

Podczas prania w wysokich temperaturach może dojść do poparzenia gorącym roztworem środka piorącego, na przykład podczas odpompowywania gorącego roztworu do umywalki.

Nie dotykać gorącego roztworu środka piorącego.

Uwaga!

Szkody spowodowane przez wodę

Gdy podczas odpompowywania, na skutek wysokiego ciśnienia wody, wąż odptywowy wysunie się z umywalki lub z miejsca podłączenia, odpompowywana woda może spowodować szkody.

Należy zabezpieczyć wąż odptywowy przed wysunięciem się.

Uwaga!

Uszkodzenie urządzenia/uszkodzenie tkanin

Gdy końcówka węża odptywowego zostanie zanurzona w odpompowywanej wodzie, może dojść do zasysania odpompowywanej wody z powrotem do urządzenia, a w konsekwencji do uszkodzenia urządzenia/tkanin.

Zwrócić uwagę na to, aby:

- korek nie zatykał odptywu umywalki.
- końcówka węża odptywowego nie była zanurzona w odpompowywanej wodzie.
- woda odptywała wystarczająco szybko.

Wskazówka: Nie zginać ani nie rozciągać na długość węża odptywowego.

Przylącze

■ Odptyw do umywalki

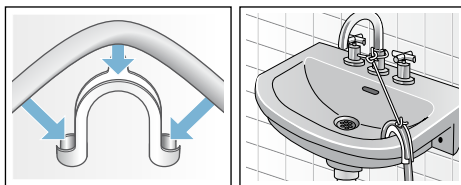

■ Odptyw do syfonu

W miejscu podłączenia założyć opaskę zaciskową \varnothing 24-40 mm (sklepy specjalistyczne).

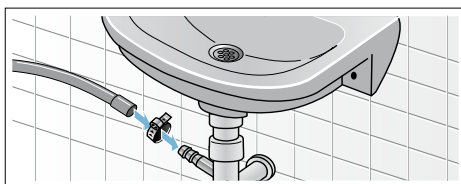

■ Odptyw wody do rury z tworzywa sztucznego z gumowym kołnierzem lub do kratki ściekowej

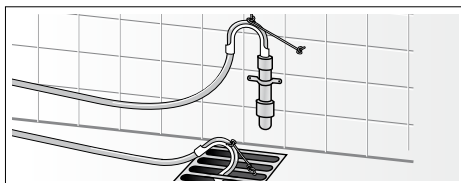

Wypoziomowanie urządzenia

Urządzenie wypoziomować za pomocą poziomnicy.

Głośne odgłosy pracy, wibracje i przesuwanie się pralki mogą być skutkiem nieprawidłowego ustawienia!

1. Nakrętkę zabezpieczającą odkręcić kluczem płaskim o rozmiarze 17 w kierunku zgodnym z ruchem wskazówek zegara.
2. Sprawdzić i ewentualnie skorygować wypoziomowanie pralki za pomocą poziomicy. Wyregulować wysokość urządzenia kręcąc nóżkami. Wszystkie cztery nóżki urządzenia muszą stać stabilnie na podłożu.
3. Nakrętki zabezpieczające wszystkich czterech nóżek muszą być mocno dokręcone do obudowy przy użyciu klucza płaskiego o rozmiarze 17. Przy tym przytrzymać nóżkę urządzenia nie zmieniając jej wysokości.



Podłączenie do sieci elektrycznej

⚠ Ostrzeżenie

Zagrożenie życia!

Kontakt z elementami znajdującymi się pod napięciem wiąże się z niebezpieczeństwem porażenia prądem.

- Nigdy nie chwytać wtyczki mokrymi rękoma.
- Przewód sieciowy wyciągać chwyając wyłącznie za wtyczkę, nigdy za przewód, ponieważ może on ulec uszkodzeniu.
- Nigdy nie wyciągać wtyczki podczas pracy urządzenia.

Należy przestrzegać poniższych wskazówek i upewnić się, że:

Wskazówki

- Napięcie sieciowe i napięcie podane na pralce (tabliczka znamionowa) są zgodne.
- Parametry przyłącza oraz konieczne zabezpieczniki podane są na tabliczce znamionowej.
- Pralka zostanie podłączona do sieci prądu zmiennego poprzez prawidłowo zainstalowane gniazdo z uziemieniem.
- Wtyczka i gniazdo sieciowe pasują do siebie.
- Przekrój poprzeczny przewodów jest wystarczający.
- Instalacja uziemiająca jest prawidłowo zainstalowana.
- Wymiana przewodu sieciowego (o ile konieczna) zostanie przeprowadzona przez wykwalifikowanego elektryka. Nowy przewód sieciowy można nabyć w serwisie.
- Nie są używane rozgałęziacze ani przedłużacze.
- W przypadku zastosowania wyłącznika różnicowoprądowego jest on oznaczony znakiem . Tylko ten znak gwarantuje spełnienie aktualnie obowiązujących przepisów.
- Swobodny dostęp do wtyczki sieciowej musi być zapewniony przez cały czas. Jeśli nie jest to możliwe, w celu zapewnienia zgodności z odpowiednimi przepisami w zakresie bezpieczeństwa, do instalacji podłączonej na stałe należy wbudować przełącznik (2-biegunowy wyłącznik) zgodny z przepisami dotyczącymi instalacji elektrycznych.
- Przewód sieciowy nie został zgięty, zgnieciony, zmodyfikowany ani przecięty.
- Przewód sieciowy nie styka się z żadnym źródłem ciepła.



Przed pierwszym praniem

Pralka została poddana dokładnej kontroli przed opuszczeniem fabryki. W celu usunięcia resztek wody pozostałych po kontroli urządzenia przy pierwszym praniu włączyć program **bez** wkładania prania.





Wskazówki

- Pralka **musi być prawidłowo ustawiona i podłączona**. od → *Strona 15*
- Nigdy nie włączać uszkodzonego urządzenia. Skontaktować się z serwisem.

Czynności przygotowawcze:

1. Sprawdzić urządzenie.
2. Napętnić pojemniki dozujące  i .
→ *Strona 48*
3. Usunąć folię ochronną z panelu obsługi.
4. Włożyć wtyczkę do gniazda.
5. Odkręcić zawór wody.

Włączyć program bez wkładania prania.

1. Włączyć urządzenie.
2. Zamknąć drzwi (nie wkładać prania!).
3. Ustawić program **Czyszczenie Bębna 90 °C**.
4. Otworzyć szufladkę na środki piorące.
5. Włąć około 1 litr wody do komory  .
6. Wsypać uniwersalny proszek do prania do przegródki  .
Wskazówka: Aby zapobiec powstawaniu piany użyć tylko połowy zalecanej przez producenta ilości środka piorącego. Nie stosować środków do prania wełny i tkanin delikatnych.
7. Zamknąć szufladkę na środki piorące.
8. Nacisnąć przycisk ►II.
9. Po zakończeniu programu wyłączyć urządzenie.

Pralka jest teraz gotowa do normalnego użytkowania.

Transport

np. w przypadku przeprowadzki

Uwaga!

Uszkodzenia urządzenia spowodowane wyciekami środka piorącego/płynu zmiękczającego z pojemników dozujących

Wyciekający środek piorący/płyn zmiękczający może mieć negatywny wpływ na działanie urządzenia, powodując np. uszkodzenie obwodów elektronicznych.

Przed transportem opróżnić pojemniki dozujące.

Czynności przygotowawcze:

1. Zamknąć zawór wody.
2. Zmniejszyć ciśnienie wody w wężu dopływowym: → *Strona 66*;
Czyszczenie i konserwacja - Zapchany filtr w dopływie wody
3. Odłączyć pralkę od sieci elektrycznej.
4. Spuścić resztki wody po praniu:
→ *Strona 65*; Czyszczenie i konserwacja - Zapchana pompa wody, opróżnianie awaryjne
5. Odłączyć węże.
6. Opróżnić pojemniki dozujące.
→ *Strona 64*

Montaż zabezpieczeń transportowych:

1. Zdjąć osłony i przechować je.
W razie potrzeby użyć śrubokręta.

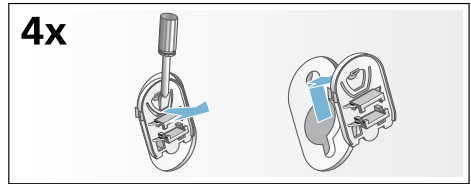

2. Założyć wszystkie 4 tuleje. Umieścić przewód sieciowy w uchwytych. Zamontować śruby zabezpieczeń transportowych i dokręcić je za pomocą klucza płaskiego w rozmiarze 13.

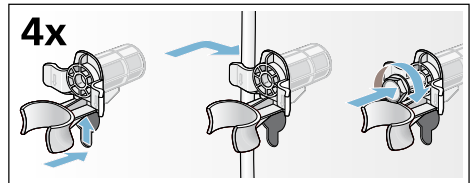

Przed ponownym uruchomieniem:

Wskazówki

- **koniecznie** usunąć zabezpieczenia transportowe!
- Aby zapobiec odpłynięciu środka piorącego do odpływu przy następnym praniu: wlać ok. 1 l wody do przegródki ↗ ↘, a następnie wybrać i uruchomić program **Odpompowanie**.

Najważniejsze informacje w skrócie

1

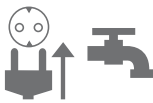

Włożyć wtyczkę do gniazda. Odkręcić zawór wody.

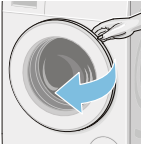

Otworzyć drzwi.



Posortować pranie.



W celu włączenia nacisnąć przycisk .

2



Wybrać program, np. **Syntetyki**.

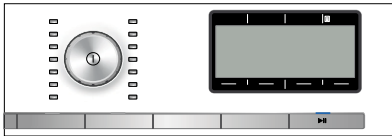

Ewentualnie zmienić ustawienia wybranego programu oraz wprowadzić dodatkowe ustawienia programu/opcje.

3

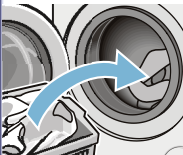

Włożyć pranie.

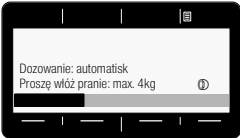

Przestrzegać wskazówek na wyświetlaczu odnośnie maksymalnego załadunku (w zależności od modelu).





Włączyć program.

4



Koniec programu



W celu wyłączenia nacisnąć przycisk .



Zamknąć zawór wody (przy modelach bez systemu AquaStop).

Informacje na temat urządzenia

Pralka

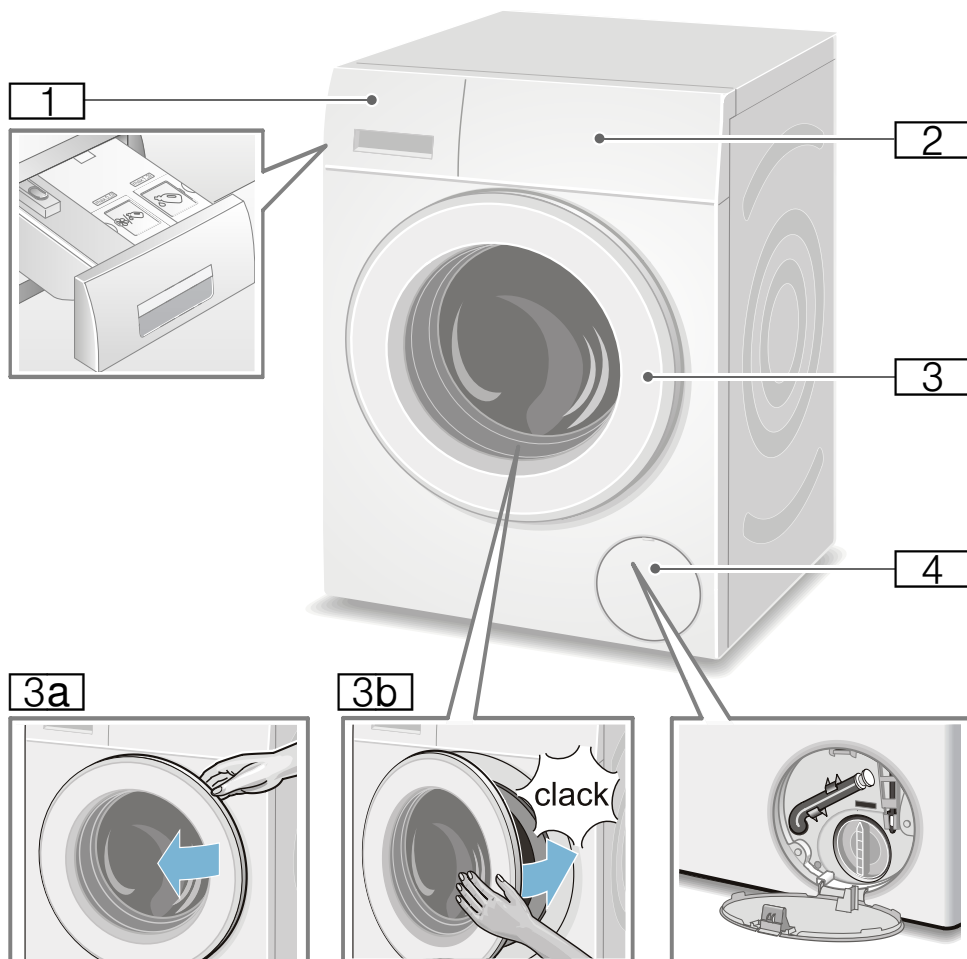

1 Szufladka na środki piorące ze wskaźnikami pojemników i-Dos na uchwycie szufladki
→ *Strona 48*

2 Pulpit obsługi/wyświetlacz

3 Drzwi z uchwytem

3a Otwieranie drzwi

3b Zamykanie drzwi

4 Pokrywa serwisowa

Pulpit obsługi

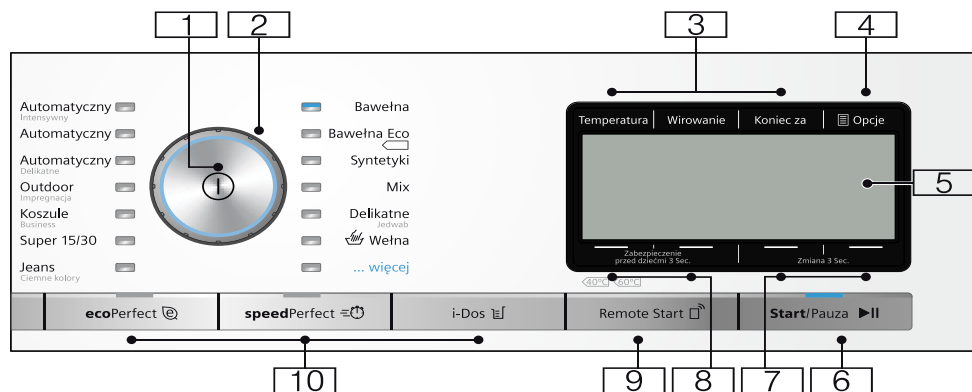

1 **Włącznik główny** do włączenia/wyłączenia urządzenia: nacisnąć przycisk ①

2 **Programator** do wyboru programu. Programator można obracać w obydwie strony. Zestawienie programów → *Strona 31*

3 **Przyciski do zmiany wstępnych ustawień programu:** → *Strona 38*

- Temperatura,
- Prędkość wirowania (Wirowanie),
- Koniec za

4 Opcje → *Strona 28*, → *Strona 39*

5 **Wyświetlacz** do wprowadzania ustawień i podawania informacji

6 **Przycisk do:**

- włączania programu,
- zatrzymywania programu, np. w celu dokończenia prania → *Strona 46*,
- przerywania programu

7 Przyciski **Zmiana 3 Sec.** do zmiany ustawień urządzenia, np. do ustawiania głośności sygnału przycisków, zestawienie wszystkich możliwych ustawień urządzenia → *Strona 28*,



8 Przyciski **Zabezpieczenie przed dziećmi 3 Sec.** do aktywacji/dezaktywacji zabezpieczenia przed dziećmi → *Strona 45*

- 9 Przycisk **Remote start**  przygotowuje urządzenie do zdalnego włączenia programu przy użyciu aplikacji Home Connect. Zdalne włączenie jest aktywne przez 24 godziny po jego wyborze, następnie dezaktywuje się automatycznie, jeżeli program nie zostanie uruchomiony przy użyciu aplikacji Home Connect. Każda forma obsługi urządzenia, np. otwarcie drzwi lub wybór innego programu, dezaktywuje przycisk zdalnego włączenia ze względów bezpieczeństwa.

Wskazówki

- Drzwi muszą być zamknięte, aby aktywować zdalne włączenie.
- Jeżeli wybrane zostało zabezpieczenie przed dziećmi, nie można aktywować zdalnego włączenia.

Naciskanie przycisku przez ponad 3 sekundy spowoduje przejście do ustawień Home Connect.

- 10 **Przycisk umożliwiający wybór dodatkowych ustawień programu**
ecoPerfect , speedPerfect ,
i-Dos → *Strona 31*

Wyświetlacz

Menu po wyborze programu

np. Syntetyki

Strzałki na wyświetlaczu wskazują, w którym kierunku można zmienić wstępne ustawienia programu, naciskając przyciski powyżej lub poniżej strzałek.



Wybór funkcji ... więcej programy

i dokonanie wyboru np. programu **Wirowanie**:

Za pomocą przycisków pod strzałkami można wybrać żądany program. Wybór jest potwierdzony poprzez haczyk.



Począkać lub powrócić, naciskając przycisk **Menu**, wybrany program jest widoczny na wyświetlaczu.

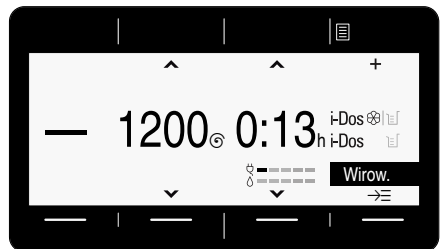

W celu dokonania zmiany nacisnąć przycisk pod programem widocznym na czarnym tle i zmienić program.

Wybór pojemnika dozującego oraz intensywności dozowania za pomocą przycisku i-Dos

Nacisnąć przycisk **i-Dos**.

Za pomocą przycisków pod obiema strzałkami z lewej strony wybrać żądany pojemnik dozujący, np. **i-Dos**.

Za pomocą przycisków pod obiema strzałkami po prawej stronie wybrać żądany stopień intensywności dozowania środka piorącego, np. **średni**. Wybór jest potwierdzony poprzez haczyk.

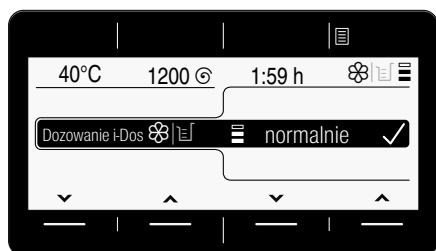

Poczekać lub powrócić do menu głównego, naciskając przycisk **i-Dos**.

Wybór przycisku Opcje

i wybrać np. opcję **Bez odwirowania** (☹):

Za pomocą przycisków pod obiema lewymi strzałkami wybrać żądaną opcję. Wybrać wartość wskazania dwoma prawymi przyciskami. Wybrane opcje zostaną natychmiast aktywowane i będą widoczne na wyświetlaczu.

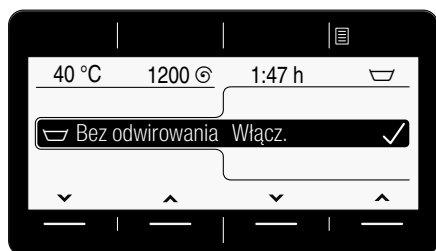

Poczekać lub powrócić do menu, naciskając przycisk **Opcje**.

Wybór przycisków Zmiana 3 Sec.

i zmienić ustawienie urządzenia, np. głośność **sygnału końca** → *Strona 61*

Za pomocą przycisków pod obiema lewymi strzałkami wybrać żądane ustawienie. Wybrać wartość wskazania dwoma prawymi przyciskami. Wybór jest potwierdzony poprzez haczyk.

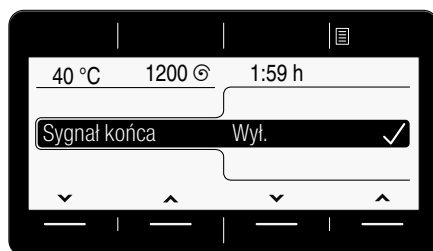

Poczekać lub powrócić do menu za pomocą przycisków **Zmiana 3 Sec.** (nacisnąć i przytrzymać).



Pranie

Przygotowanie prania

Uwaga!

Uszkodzenie urządzenia/uszkodzenie tkanin

Drobne przedmioty (np. monety, spinacze biurowe, igły, gwoździe) mogą uszkodzić pranie oraz elementy pralki.

Z tego względu należy przestrzegać następujących zaleceń odnośnie przygotowania prania:

- Opróżnić kieszenie.

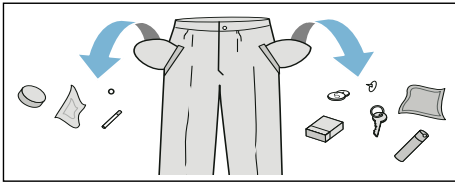

- Usunąć metalowe elementy (spinacze biurowe itp.).
- Tkaniny delikatne prać w siatkach ochronnych (np. pończochy, biustonosze z pałąkiem z drutu).
- Zamknąć zamki błyskawiczne oraz zapiąć guziki.
- Wyszczotkować ewentualny piasek z kieszeni i zaszywek.
- Usunąć zawieszki z firanek albo zawiązać je w siatce do prania lub w woreczku.

Sortowanie prania

Pranie należy posortować zgodnie ze wskazówkami dotyczącymi pielęgnacji tkanin oraz informacjami umieszczonymi przez producenta na metkach według:

- rodzaju tkaniny/włókien
- koloru

Wskazówka: Pranie może farbować. Białe i kolorowe rzeczy należy prać osobno. Nowe kolorowe rzeczy prać pierwszy raz oddzielnie.

- zabrudzenia
W jednym cyklu prania należy prać rzeczy o takim samym stopniu zabrudzenia.
Przykładowe stopnie zabrudzenia podane są na → *Strona 30*
 - **lekki:** bez prania wstępnego, w razie potrzeby wybrać ustawienie **speedPerfect**
 - **normalny**
 - **silny:** włożyć mniej prania, wybrać program z praniem wstępnym
 - **Plamy:** Plamy należy wywabić/ wstępnie usunąć, dopóki są świeże. Najpierw nasączyć roztworem wody i mydła/nie wcierać. Następnie prać poplamione rzeczy przy użyciu odpowiedniego programu.
Usunięcie uporczywych/ zaschniętych plam może wymagać wielokrotnego prania.
- symboli na metkach/naszywkach
Wskazówka: Liczby umieszczone w symbolach wskazują maksymalną temperaturę prania, którą można nastawić w przypadku danej tkaniny.



tkanina przeznaczona do normalnego procesu prania; np. program: Baumwolle (Bawełna)



konieczny jest delikatny proces prania; np. program: Pflegeleicht (Syntetyki)



konieczny jest bardzo delikatny proces prania; np. program: Fein/Seide (Delikatne/Jedwab)



tkanina wymaga prania ręcznego; np. program Wolle (Wetna)



nie prać rzeczy w pralce.

Środek piorący

Wybór prawidłowego środka piorącego

Decydujące znaczenie dla wyboru prawidłowego środka piorącego, temperatury oraz cyklu prania mają informacje na metce/naszywce. → także www.sartex.ch

Na stronie internetowej www.cleanright.eu można znaleźć wiele innych pożytecznych informacji na temat środków piorących, pielęgnacyjnych oraz środków czyszczących przeznaczonych do użytku domowego.

- **Uniwersalny środek piorący z rozjaśnierzami optycznymi** przeznaczony do białych tkanin z bawełny lub lnu, odpornych na wysoką temperaturę prania
Program: Bawełna / zimna - maks. 90 °C
- **Środek piorący do tkanin kolorowych bez wybielaczy oraz rozjaśniaczy optycznych** przeznaczony do kolorowych tkanin z lnu lub bawełny
Program: Bawełna / zimna - maks. 60 °C
- **Środek piorący do tkanin kolorowych i delikatnych bez rozjaśniaczy optycznych** przeznaczony do kolorowych tkanin z włókien syntetycznych, syntetyków
Program: Syntetyki / zimna - maks. 60 °C
- **Delikatny środek piorący** przeznaczony do tkanin delikatnych, jedwabiu lub wiskozy
Program: Delikatne/Jedwab / zimna - maks. 40 °C
- **Środek piorący do wełny** przeznaczony do wełny
Program: Wełna / zimna - maks. 40 °C

Oszczędzanie energii i środka piorącego































W przypadku lekko i normalnie zabrudzonych tkanin możliwe jest oszczędzanie energii (zmniejszenie temperatury prania) i środków piorących.

Oszczędzanie	Zabrudzenie/Wskazówka
Zredukowana temperatura, ilość środka piorącego zgodnie z zaleceniami dozowania	<p>Lekkie Zabrudzenia i plamy nie są widoczne. Ubrania mają nieświeży zapach, np.:</p> <ul style="list-style-type: none"> ■ lekkie ubrania letnie/ odzież sportowa (noszona przez kilka godzin) ■ koszulki, koszule, bluzki, (noszone do 1 dnia) ■ pościel i ręczniki gościnne (używane przez 1 dzień)
	<p>Normalne Widoczne są zabrudzenia lub nieliczne lekkie plamy, np.:</p> <ul style="list-style-type: none"> ■ koszulki, koszule, bluzki (przepracowane, wielokrotnie noszone) ■ pościel, ręczniki (używane do 1 tygodnia)
	<p>Mocne Zabrudzenia i/lub plamy są wyraźnie widoczne, np. ręczniki do wycierania naczyń, ubranka/bielizna dla niemowląt, odzież robocza.</p>
Temperatura według metki/naszywki, ilość środka piorącego według zaleceń dozowania/mocne zabrudzenie	

Wskazówka: Przy dozowaniu środków piorących/pomocniczych/pielęgnacyjnych oraz czyszczących należy bezwzględnie przestrzegać zaleceń producenta. → *Strona 44*

Przegląd programów

Programy na programatorze

























Program/rodzaj prania/wskazówki	Ustawienia
<p>Nazwa programu</p> <p>Krótki opis programu lub informacja, do jakich tkanin jest przeznaczony.</p>	<p>maks. wsad</p> <p>nastawiana Temperatura; ( = zimna woda)</p> <p>nastawiana Prędkość wirowania ; 0 = bez wirowania, tylko odpompowanie</p> <p>możliwe dodatkowe ustawienia programów*</p> <p>możliwe automatyczne dozowanie: <ul style="list-style-type: none"> ■ środka piorącego w płynie () oraz ■ płynu zmiękczającego () </p> <p>możliwość włączenia/wyłączenia , brak możliwości wyboru -</p>
<p>Bawełna</p> <p>Tkaniny wytrzymałe, tkaniny z bawełny lub lnu odporne na wysoką temperaturę prania</p> <p>Wskazówki</p> <ul style="list-style-type: none"> ■ W przypadku ustawienia ecoPerfect  temperatura prania jest niższa od wybranej temperatury. W celu uzyskania określonej temperatury roztworu środka piorącego zastosować program bez ustawienia ecoPerfect  lub ustawić wyższą temperaturę. ■ W przypadku ustawienia speedPerfect  może być stosowany jako program krótki do lekko zabrudzonego prania. 	<p>maks. 9 kg/5*** kg</p> <p> - 90°C</p> <p>0 - 1600** obr./min</p> <p>, , , , , , , , </p> <p>środek piorący , płyn zmiękczający </p>
<p>Bawełna Eco </p> <p>Tkaniny wytrzymałe, tkaniny z bawełny lub lnu odporne na wysoką temperaturę prania; Pranie z optymalizacją zużycia energii dzięki redukcji temperatury przy efektywności prania porównywalnej z programem Bawełna.</p> <p>Wskazówka: . Rzeczywista temperatura prania może odbiegać od podanej temperatury programu ze względu na oszczędność energii, klasa skuteczności prania odpowiada wybranej temperaturze.</p>	<p>maks. 9 kg</p> <p> - 90°C</p> <p>0 - 1600** obr./min</p> <p>, , , , , </p> <p>środek piorący , płyn zmiękczający </p>
<p>* Programy oraz dodatkowe ustawienia programów zależą od modelu urządzenia. Dostępne programy/ustawienia można wybrać bezpośrednio na pulpicie obsługi, jak również pod hasłem ... więcej programy lub Opcje .</p> <p>** maks. prędkość wirowania zależy od modelu urządzenia oraz programu</p> <p>*** zredukowany ładunek przy ustawieniu speedPerfect </p>	





Program/rodzaj prania/wskazówki	Ustawienia
<p>Syntetyki Tkaniny z włókien syntetycznych lub mieszanych</p>	<p>maks. 4 kg - 60°C 0 - 1200** obr./min , , , , , , , , , , środek piorący ✓, płyn zmiękczający ✓</p>
<p>Mix Mieszany wsad z tkanin bawełnianych i syntetyków</p>	<p>maks. 4 kg - 40°C 0 - 1600** obr./min , , , , , , , , , środek piorący ✓, płyn zmiękczający ✓</p>
<p>Delikatne / Jedwab Delikatne wyroby tekstylne, np. z jedwabiu, satyny, syntetyków lub włókien mieszanych (np. bluzki jedwabne, szal jedwabny) Wskazówka: . Używać środka piorącego do tkanin delikatnych lub jedwabiu nadającego się do prania w pralkach</p>	<p>maks. 2 kg - 40°C 0 - 800** obr./min , , , , , , , środek piorący ✓, płyn zmiękczający ✓</p>
<p> Wełna Tkaniny wełniane lub z domieszką wełny nadające się do prania ręcznego lub w pralce; Wyjątkowo delikatny program prania zapobiegający zbieganiu się rzeczy przeznaczonych do prania; dłuższe przerwy w programie (tkaniny leżą w roztworze środka piorącego)</p> <p>Wskazówki</p> <ul style="list-style-type: none"> ■ Wełna jest pochodzenia zwierzęcego na przykład: z angory, alpaki, lamy, owcy. ■ Używać środka piorącego do wełny przystosowanego do prania w pralkach. 	<p>maks. 2 kg - 40°C 0 - 800** obr./min , środek piorący - , płyn zmiękczający ✓</p>
<p>* Programy oraz dodatkowe ustawienia programów zależą od modelu urządzenia. Dostępne programy/ustawienia można wybrać bezpośrednio na pulpicie obsługi, jak również pod hasłem ... więcej programy lub Opcje .</p> <p>** maks. prędkość wirowania zależy od modelu urządzenia oraz programu</p> <p>*** zredukowany załadunek przy ustawieniu speedPerfect </p>	

Program/rodzaj prania/wskazówki	Ustawienia
Higiena Tkaniny wytrzymałe z bawełny lub lnu Wskazówka: . Nadaje się szczególnie w przypadku podwyższonych wymagań higienicznych lub szczególnie wrażliwej skóry, ze względu na dłuższy cykl prania przy określonej temperaturze, wyższym poziomie wody oraz dłuższym płukaniu.	maks. 6,5kg - 60°C 0 - 1600** obr./min , , , , , , , , , środek piorący ✓, płyn zmiękczający ✓
Super 15/30 * Program bardzo krótki, ok. 15 / 30 minut, nadający się lekko zabrudzonych rzeczy w małych ilościach Wskazówka: . W przypadku ustawienia speedPerfect wykonywany jest program Super 15 .	maks. 2 / 3,5 kg - 40°C 0 - 1200** obr./min , , środek piorący ✓, płyn zmiękczający ✓
Super 15 * Program bardzo krótki, ok. 15 minut, nadający się do lekko zabrudzonych rzeczy w małych ilościach	maks. 2 kg - 40°C 0 - 1200** obr./min , środek piorący ✓, płyn zmiękczający ✓
Jeans / Ciemne kolory Ciemne tkaniny z bawełny oraz ciemne tkaniny syntetyczne; Tekstylią prac odwrócone stroną wewnętrzną na zewnątrz.	maks. 3,5 kg - 40°C 0 - 1200** obr./min , , , , , , , , , środek piorący ✓, płyn zmiękczający ✓
* Programy oraz dodatkowe ustawienia programów zależą od modelu urządzenia. Dostępne programy/ustawienia można wybrać bezpośrednio na pulpicie obsługi, jak również pod hasłem ... więcej programy lub Opcje .	
** maks. prędkość wirowania zależy od modelu urządzenia oraz programu	
*** zredukowany załadunek przy ustawieniu speedPerfect	

Program/rodzaj prania/wskazówki	Ustawienia
<p>Outdoor *</p> <p>Tkaniny odporne na działanie czynników atmosferycznych, odzież wierzchnia z membranową podszewką termiczną oraz tekstylia wodoodporne</p> <p>Wskazówki</p> <ul style="list-style-type: none"> ■ Używać specjalnych środków piorących przeznaczonych do prania w pralce, dozowanie według zaleceń producenta do przegródki II. ■ Pranie nie może mieć kontaktu z płynem zmiękczającym. ■ Przed praniem dokładnie wyczyścić szufladkę na środki piorące (przegródkę z ręcznym dozowaniem) z resztek płynu zmiękczającego. 	<p>maks. 2 kg</p> <p> - 40°C</p> <p>0 - 800** obr./min</p> <p> , , , , , , </p> <p>środek piorący -, płyn zmiękczający -</p>
<p>Nocne pranie MIX *</p> <p>Szczególnie cichy program prania do prania w nocy, nadaje się do tkanin z bawełny, Inu, syntetyków lub włókien mieszanych.</p> <p>Wskazówki</p> <ul style="list-style-type: none"> ■ Wyłączony sygnał zakończenia, ■ Ustawiona fabrycznie zredukowana prędkość wirowania końcowego i skrócony czas prania 	<p>maks. 4 kg</p> <p> - 40°C</p> <p>0 - 1600** obr./min</p> <p> , , , , , , , </p> <p>środek piorący ✓ , płyn zmiękczający ✓</p>
<p>Koszule / Business</p> <p>Niewymagające prasowania koszule/bluzki z bawełny, Inu, syntetyków lub tkanin mieszanych</p> <p>Wskazówki</p> <ul style="list-style-type: none"> ■ W przypadku ustawienia Mniej zagnieć () tylko krótkie wirowanie koszul/bluzek; rozwieszać na mokro. —> Efekt samowyglądania ■ Koszule/bluzki z jedwabiu lub innych delikatnych tkanin prać przy użyciu programu Delikatne / Jedwab. 	<p>maks. 2 kg</p> <p> - 60°C</p> <p>0 - 800** obr./min</p> <p> , , , , , , , </p> <p>środek piorący ✓ , płyn zmiękczający ✓</p>
<p>Pierze / Puch *</p> <p>Tekstylia puchowe nadające się do prania w pralce, pierze/puch, kołdry; również tekstylia z wypełnieniem z włókien syntetycznych</p> <p>Wskazówka: . Duże części prania prać oddzielnie. Używać środka do prania tkanin delikatnych i przestrzegać zaleceń na metkach/naszywkach. Środek piorący dozować oszczędnie.</p>	<p>maks. 2 kg</p> <p> - 60°C</p> <p>0 - 1200** obr./min</p> <p> , , , , </p> <p>środek piorący -, płyn zmiękczający -</p>
<p>* Programy oraz dodatkowe ustawienia programów zależą od modelu urządzenia. Dostępne programy/ustawienia można wybrać bezpośrednio na pulpicie obsługi, jak również pod hasłem ... więcej programy lub Opcje </p> <p>** maks. prędkość wirowania zależy od modelu urządzenia oraz programu</p> <p>*** zredukowany załadunek przy ustawieniu speedPerfect </p>	



Program/rodzaj prania/wskazówki	Ustawienia
Zasłony * Ciężkie zasłony dekoracyjne 3,5 kg lub lekkie firanki/zasłony 25 - 30 m ²	maks. 3,5 kg - 40°C 0 - 800** obr./min , , , , , , ,
Wskazówki <ul style="list-style-type: none"> ■ Zredukowana prędkość wirowania po płukaniu i wirowania końcowego, ■ Używać środka piorącego do firanek przystosowanego do prania w pralkach. ■ Fabrycznie ustawiony jest przycisk Pranie wstępne (). Jeżeli pranie wstępne nie jest konieczne, dezaktywować ten przycisk. 	środek piorący ✓ , płyn zmiękczający ✓
Czyszczenie Bębna Program do czyszczenia i pielęgnacji bębna oraz zbiornika pralki, np. przed 1. praniem, w przypadku częstego prania w niskich temperaturach (40°C i niższych) lub w przypadku niepożądanych zapachów po dłuższej nieobecności. Lampka kontrolna	0 kg 80, 90°C 1200 obr./min
Czyszczenie Bębna miga, jeżeli od dłuższego czasu nie był używany program o temperaturze 60°C lub wyższej.	środek piorący -, płyn zmiękczający -
Wskazówki <ul style="list-style-type: none"> ■ Włączyć program pielęgnacji bębna bez wkładania prania. ■ Użyć uniwersalnego proszku do prania lub środka piorącego z wybielaczem. Aby zapobiec powstawaniu piany użyć tylko połowy zalecanej przez producenta ilości środka piorącego. Nie stosować środków do prania wełny i tkanin delikatnych. 	
Płukanie * Dodatkowe płukanie z wirowaniem	- - 0 - 1600** obr./min , , ,
	środek piorący -, płyn zmiękczający ✓
Wirowanie * Dodatkowe wirowanie z możliwością indywidualnego nastawienia prędkości wirowania	- - 0 - 1600** obr./min
	środek piorący -, płyn zmiękczający -
* Programy oraz dodatkowe ustawienia programów zależą od modelu urządzenia. Dostępne programy/ustawienia można wybrać bezpośrednio na pulpicie obsługi, jak również pod hasłem ... więcej programy lub Opcje .	
** maks. prędkość wirowania zależy od modelu urządzenia oraz programu	
*** zredukowany załadunek przy ustawieniu speedPerfect	

Program/rodzaj prania/wskazówki	Ustawienia
<p>Odpompowanie *</p> <p>wody z płukania, np. po ustawieniu  (Wirowanie stop = bez wirowania końcowego)</p>	<p>-</p> <p>-</p> <p>-</p> <p>-</p> <p>środek piorący -, płyn zmiękczający -</p>
<p>Outdoor / Impregnacja *</p> <p>Pranie z późniejszą impregnacją tkanin odpornych na działanie czynników atmosferycznych, odzieży wierzchniej z membranową podszewką termiczną oraz tekstyliów wodoodpornych</p> <ol style="list-style-type: none"> Wybrać program. Specjalne środki piorące do odzieży wierzchniej dozować do przegródki . Nacisnąć przycisk . Program zatrzymuje się przed ostatnim cyklem płukania. Przestrzegać wskazówek na wyświetlaczu. Środek impregnujący (maks. 170 ml) dozować do przegródki . Nacisnąć przycisk . Dodatkowa pielęgnacja tkanin według zaleceń producenta. 	<p>maks. 1 kg</p> <p> - 40°C</p> <p>0 - 800** obr./min</p> <p>, , , , , , </p> <p>środek piorący -, płyn zmiękczający -</p>
<p>Wskazówki</p> <ul style="list-style-type: none"> Używać specjalnych środków piorących nadających się do prania w pralkach, dozowanie według zaleceń producenta: Pranie nie może mieć kontaktu z płynem zmiękczającym. Przed praniem dokładnie wyczyścić szufladkę na środki piorące (przegródkę z ręcznym dozowaniem) z resztek płynu zmiękczającego. 	
<p>Sport / Fitness *</p> <p>Odzież sportowa i rekreacyjna z mikrowłókien</p>	<p>maks. 2 kg</p> <p> - 40°C</p>
<p>Wskazówki</p> <ul style="list-style-type: none"> Pranie nie może mieć kontaktu z płynem zmiękczającym. Przed praniem dokładnie wyczyścić szufladkę na środki piorące (przegródkę z ręcznym dozowaniem) z resztek płynu zmiękczającego. 	<p>0 - 800** obr./min</p> <p>, , , , , , , , </p> <p>środek piorący -, płyn zmiękczający -</p>
<p>* Programy oraz dodatkowe ustawienia programów zależą od modelu urządzenia. Dostępne programy/ustawienia można wybrać bezpośrednio na pulpicie obsługi, jak również pod hasłem ... więcej programy lub Opcje .</p> <p>** maks. prędkość wirowania zależy od modelu urządzenia oraz programu</p> <p>*** zredukowany ładunek przy ustawieniu speedPerfect </p>	

Program/rodzaj prania/wskazówki	Ustawienia
Automatyczny * Tkaniny wytrzymałe; Stopień zabrudzenia i rodzaj tekstyliów są automatycznie określane, a przebieg programu prania oraz inteligentne dozowanie optymalnie dopasowywane.	maks. 6 kg 40°C 1400** obr./min  środek piorący ✓, płyn zmiękczający ✓
Automatyczny Delikatne * Łagodniejszy cykl prania; Stopień zabrudzenia i rodzaj tekstyliów są automatycznie określane, a przebieg programu prania oraz inteligentne dozowanie optymalnie dopasowywane.	maks. 3,5 kg 30°C 1000** obr./min  środek piorący ✓, płyn zmiękczający ✓
Automatyczny Intensywny * Intensywniejszy cykl prania; Stopień zabrudzenia i rodzaj tekstyliów są automatycznie określane, a przebieg programu prania oraz inteligentne dozowanie optymalnie dopasowywane.	maks. 6 kg 60°C 1400** obr./min  środek piorący ✓, płyn zmiękczający ✓
* Programy oraz dodatkowe ustawienia programów zależą od modelu urządzenia. Dostępne programy/ustawienia można wybrać bezpośrednio na pulpicie obsługi, jak również pod hasłem ... więcej programy lub Opcje  .	
** maks. prędkość wirowania zależy od modelu urządzenia oraz programu	
*** zredukowany załadunek przy ustawieniu speedPerfect 	

Krochmalenie

Wskazówka: Pranie nie powinno mieć kontaktu z płynem zmiękczającym.

1. Włączyć urządzenie.
2. Wybrać program **Płukanie**.
3. Płynny krochmal dozować ręcznie zgodnie z zaleceniem producenta do przegródki   (w razie potrzeby należy ją wcześniej wyczyścić).
4. Nacisnąć przycisk **▶II**.

Farbowanie/Odbarwianie

Farbowanie tylko w zakresie odpowiadającym warunkom domowym. Sól może uszkodzić powłokę ze stali nierdzewnej! Należy przestrzegać zaleceń producenta środka barwiącego.

Nie odbarwiać prania w pralce!

P+ Wstępne ustawienia programów

Ustawienia wstępne są widoczne na wyświetlaczu po dokonaniu wyboru programu w menu.

Wyświetlacz → *Strona 27*

Zaprogramowane ustawienia można zmienić:

- Temperatura, Prędkość wirowania i Koniec zadopółki w menu widoczne są strzałki i/lub
- ustawienia iDos , → *Strona 39*

Przegląd wszystkich ustawień programów, dostępnych w zależności od wybranego programu, od → *Strona 31*.

Temperatura

Przed uruchomieniem oraz w trakcie trwania programu można, w zależności od stopnia zaawansowania programu, zmienić ustawioną temperaturę.

Maksymalna wartość temperatury zależy od wybranego programu.

Prędkość wirowania

(Wirowanie)

Przed uruchomieniem oraz w trakcie trwania programu można, w zależności od stopnia zaawansowania programu, zmienić prędkość wirowania (w obr./min; obroty na minutę).

Maksymalna ustawiana prędkość wirowania zależy od wybranego programu oraz modelu pralki.

Ustawienie 0 : bez cykli wirowania, woda jest tylko odpompowywana. Mokre pranie pozostaje w bębnie, np. pranie, którego nie należy odwirowywać.

Koniec za

Po dokonaniu wyboru programu w menu wyświetlony zostanie czas trwania programu.

Przed uruchomieniem programu

można zaprogramować moment zakończenia programu w odstępach godzinowych (h=godzina) – maksymalnie do 24 godzin.

Po uruchomieniu programu na wyświetlaczu widoczna będzie wybrana liczba godzin, np. **8h**, i rozpocznie się odliczanie czasu do momentu włączenia programu prania. Następnie wyświetlony zostanie się czas trwania programu.

Wskazówka: Czas trwania programu jest automatycznie dopasowywany w trakcie jego przebiegu. Zmiany wstępnych ustawień lub wprowadzonych ustawień programu, opcji, systemu kontroli piany, systemu kontroli wyważenia wsadu, załadunku lub stopnia zabrudzenia mogą spowodować zmianę czasu trwania programu.

Po uruchomieniu programu, w trakcie odliczania zaprogramowanej liczby godzin, nastawiony czas można zmienić w następujący sposób:

1. Nacisnąć przycisk ►II.
2. Za pomocą przycisku **Koniec za** zmienić liczbę godzin.
3. Nacisnąć przycisk ►II.

Po uruchomieniu programu, w trakcie odliczania upływu czasu trwania, można w razie potrzeby dołożyć lub wyjąć pranie. → *Strona 46*





Ustawienia i-Dos

Pralka wyposażona jest w inteligentny system dozowania środków piorących w płynie oraz zmiękczaczy (środek piorący przy ustawieniu **Zawartość pojemnika: środek pior.** → *Strona 61*)

Dozowanie środka piorącego i zmiękczacza odbywa się w przypadku większości programów automatycznie.





Ustawienia i-Dos pozostaną zapisane w pamięci po wyłączeniu urządzenia.

Fabrycznym ustawieniem jest:

- i-Dos  : 
środek piorący do lekko zabrudzonego prania
- i-Dos   : 
zmiękczaczy do prania o standardowym stopniu miękkości

i-Dos w przypadku środków piorących





Stopnie intensywności dozowania

-  silny: mocno zabrudzone lub zaplamione pranie
-  średni: normalnie zabrudzone pranie
-  lekki: lekko zabrudzone pranie
-  automatyczne dozowanie jest dezaktywowane,
ręczne dozowanie → *Strona 51*

Przed uruchomieniem programu prania można zmienić ustawienia automatycznego dozowania środka piorącego. Wskazówki dotyczące stopni zabrudzenia znajdują się na → *Strona 30*

i-Dos w przypadku płynu zmiękczonego

Stopnie intensywności dozowania

-  silny: bardzo miękkie pranie
-  średni: normalnie miękkie pranie
-  lekki: niezbyt miękkie pranie
-  automatyczne dozowanie jest dezaktywowane

Możliwość zmiany ustawień automatycznego dozowania płynu zmiękczonego zależy od stopnia zaawansowania programu.

P+ Dodatkowe ustawienia programów/opcje (* w zależności od modelu)

Dostępne ustawienia/opcje zależą od modelu urządzenia.

W zależności od wybranego programu można dokonać wyboru dodatkowych ustawień/opcji, aby optymalnie dopasować proces prania do specyfiki pranych rzeczy.

Ustawienia można wybrać:

- za pomocą odpowiedniego przycisku na pulpicie obsługi lub
- za pomocą przycisku Opcje .
→ *Strona 26*

Przegląd wszystkich dodatkowych ustawień, dostępnych w zależności od wybranego programu, od → *Strona 31*.

speedPerfect

Skrócenie czasu trwania programu przy porównywalnym efekcie prania, ale większym zużyciu energii w stosunku do wybranego programu bez ustawienia speedPerfect .

Wskazówka: Nie przekraczać maksymalnego załadunku.
Zestawienie programów → *Strona 31*

ecoPerfect

Pranie z optymalizacją zużycia energii dzięki redukcji temperatury przy efektywności prania porównywalnej do wybranego programu bez ustawienia ecoPerfect .

Pranie wstępne *

()

Możliwe ustawienia:

Włącz. - **Wył.**

Do mocno zabrudzonego prania.



Wskazówki

- W przypadku **aktywowanego inteligentnego dozowania** środek piorący do prania wstępnego i zasadniczego jest dozowany automatycznie.
- Przy wyborze programu z praniem wstępnym w przypadku mocno zabrudzonego prania z reguły wystarcza dozowanie i-Dos ustawione na **normalnie**.
- Przy **ręcznym dozowaniu** podzielić środek piorący na pranie wstępne i zasadnicze. Środek piorący przeznaczony do prania wstępnego włożyć do bębna, natomiast środek piorący przeznaczony do prania zasadniczego dozować do przegródki .

Dodatk. Płukanie *

()

Możliwe ustawienia:

 + 1 płukanie
 + 2 płukania
 + 3 płukania
Wył.

Dodatkowe cykle płukania w zależności od programu, dłuższy czas trwania programu w przypadku szczególnie wrażliwej skóry i/lub rw rejonach z bardzo miękką wodą.

Woda Plus *

()

Możliwe ustawienia:

Włącz. - **Wył.**

Podwyższony poziom wody, łagodniejszy cykl prania.

Mniej zagniecień *

()

Możliwe ustawienia:

Włącz. - **Wył.**

Zmniejsza powstawanie zagniecień dzięki specjalnemu przebiegu wirowania z luźniejszym ułożeniem prania oraz zredukowaną prędkością wirowania.

Wskazówka: Wilgotność końcowa prania jest podwyższona.

Namaczanie *





Możliwe ustawienia:



Włącz. - Wył.

Przed praniem zasadniczym pranie leży dłużej w wodzie, aby wstępnie rozpuścić intensywne zabrudzenia.

Jest to wskazane przy szczególnie trudnych do usunięcia zabrudzeniach.

Środek piorący dozować za pomocą i-Dos lub napełnić przegródkę   zgodnie z zaleceniami producenta.

Wskazówki

- Włożyć pranie jednakowego koloru.
- Jeśli w pralce nie ma takiej opcji, można namoczyć pranie w następujący sposób:
 1. Wybrać i-Dos lub napełnić środkiem piorącym przegródkę z ręcznym dozowaniem   zgodnie z zaleceniami producenta.
 2. Ustawić program **Bawełna 30 °C** i nacisnąć przycisk ►II.
 3. Po upływie ok. 10 minut nacisnąć przycisk ►II. Pranie pozostaje w roztworze środka do namaczania.
 4. Po upływie żądanego czasu namaczania ponownie nacisnąć przycisk ►II, jeśli program ma być kontynuowany, lub zmienić program.

Wskazówka: Dodatkowy środek piorący nie jest potrzebny, do prania użyty zostanie roztwór środka do namaczania.

Bez odwirowania *



Możliwe ustawienia:

Włącz. - Wył.

Po ostatnim płukaniu pranie pozostaje w wodzie. Zakończyć program → *Strona 47*

Ciche pranie *



Możliwe ustawienia:

Włącz. - Wył.

Zredukowane odgłosy poprzez specjalny rytm prania i wirowania oraz wyłączony sygnał końca. Funkcja przydatna szczególnie w przypadku prania w nocy.

Wskazówka: Pozostała wilgotność prania jest lekko podwyższona.

Plamy *



Możliwość wyboru obejmuje 16 różnych rodzajów plam.

Rodzaje plam:

- Zupki i kaszki
- Krew
- Jajko
- Truskawka
- Ziemia i piasek
- Trawa
- Kawa
- Kosmetyki
- Pomarańcza
- Czerwone wino
- Czekolada
- Pot
- Skarpety
- Tłuszcze
- Herbata
- Pomidory

Wył.

Nie pozostawiać plam do wyschnięcia. Przed praniem usunąć stałe cząsteczki.

Wybór programu z żądanym rodzajem plam:

1. Przygotować rzeczy do prania tak jak zwykle.
 2. Wybrać program.
 3. Włożyć pranie do pralki
 4. Wybrać rodzaj plam (w zależności od programu).
 5. Włączyć program.
- Pralka precyzyjnie dopasowuje średnią temperaturę kąpieli piorącej, ruchy bębna i czas namaczania do wybranego rodzaju plam. O indywidualnym przebiegu programu prania dopasowanego do każdego rodzaju plam decydują takie czynniki jak gorąca lub zimna woda, delikatne lub intensywne obracanie rzeczy oraz długie lub krótkie namaczanie. Dzięki temu plamy są usuwane w optymalny sposób.

Proces usuwania objaśniony został na przykładzie dwóch plam:

Krew

Krew zostaje najpierw „rozpuszczona“ w zimnej wodzie, a następnie włącza się wybrany program prania.

Jajko

Cząsteczki jajka zostają usunięte w procesie namaczania w letniej wodzie, podczas prania z użyciem programu o wyższym poziomie wody i dodatkowymi cyklami płukania.

W wyniku intensywnych badań opracowano porównywalne metody dla pozostałych rodzajów plam.



Obsługa urządzenia

Przygotowanie pralki do pracy

Wskazówka: Pralka **musi zostać prawidłowo ustawiona i podłączona.** od → *Strona 15*

1. Włożyć wtyczkę do gniazda.
2. Odkręcić zawór wody.
3. Otworzyć drzwi.
4. Sprawdzić, czy bęben jest całkowicie opróżniony. Ewentualnie opróżnić. Tylko wtedy gwarantowane jest prawidłowe funkcjonowanie wskaźnika załadunku. → *Strona 62*

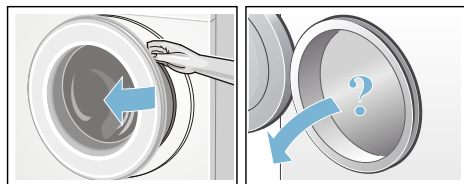

Włączanie urządzenia/wybór programu

Nacisnąć przycisk . Urządzenie jest włączone.

Na wyświetlaczu pojawia się logo Siemens i świecą się wszystkie lampki kontrolne.

Następnie zawsze ukazuje się fabrycznie nastawiony program **Bawełna**.

Można:

- włączyć ustawiony program **lub**
- wybrać na pulpicie obsługi inny program **lub**
- wybrać program pod ... **więcej**.
→ *Strona 27*

Wskazówka: W celu ustawienia innego programu należy najpierw dezaktywować zabezpieczenie przed dziećmi – jeśli zostało wcześniej aktywowane.

Na programatorze zaświeci się lampka kontrolna, a na wyświetlaczu pojawi się menu z **wstępnymi ustawieniami** wybranego programu:

- temperatura,
- prędkość wirowania,
- czas trwania programu,
- ustawienia i-Dos,
- ew. dodatkowe ustawienia oraz
- wskazówki dotyczące zużycia wody i energii elektrycznej. → *Strona 14*

W przypadku urządzeń z **oświetleniem bębna**:

Oświetlenie bębna włącza się po uruchomieniu urządzenia, po otwarciu i zamknięciu drzwi oraz po włączeniu programu. Oświetlenie gaśnie automatycznie.

Można:

- zaakceptować wstępne ustawienia programu i włożyć pranie
→ *Strona 44*,
- lub zmienić wstępne ustawienia programu i/lub wybrać dodatkowe ustawienia.



Zmiana wstępnych ustawień programów

Wstępne ustawienia programu można zachować lub zmienić.

W tym celu naciskać na odpowiedni przycisk tyle razy, aż wyświetli się żądane ustawienie. → *Strona 31*

Wskazówka: Przy dłuższym naciśnięciu przycisku wartości ustawień zmieniają się automatycznie.

Ustawienia zostają aktywowane bez potwierdzenia.



Po wyłączeniu urządzenia ustawienia i-Dos dla  i  pozostają zapisane w pamięci. Wszystkie pozostałe ustawienia nie zostaną zapisane i wymagają ponownego wprowadzenia przy następnym praniu.

Wstępne ustawienia programów
→ *Strona 31*

Wybór dodatkowych ustawień programów

Wybór dodatkowych ustawień/opcji umożliwia optymalne dopasowanie procesu prania do specyfiki pranych rzeczy.

Ustawienia można aktywować lub dezaktywować w zależności od stopnia zaawansowania programu.
→ *Strona 27*

Lampki kontrolne przycisków ecoPerfect  oraz speedPerfect  świecą się, jeśli dane ustawienie zostało aktywowane.

Pozostałe ustawienia są widoczne na wyświetlaczu w postaci symbolu, jeśli dane ustawienie zostało aktywowane.

Przy ustawieniach wielostopniowych, te zmieniają się automatycznie przy dłuższym naciśnięciu przycisków.

Ustawienia nie pozostają zapisane w pamięci po wyłączeniu pralki.

Dodatkowe ustawienia programów/ opcje → *Strona 39*

Wkładanie prania do bębna

Ostrzeżenie **Zagrożenie życia!**

Włożenie do pralki tekstyliów nasączonych środkami czyszczącymi zawierającymi rozpuszczalnik – np. odplamiaczem, benzyną do usuwania plam – może spowodować wybuch. Pranie należy uprzednio dokładnie wypłukać ręcznie.

Włożyć do bębna nieposkładane, wstępnie posortowane pranie. Na wyświetlaczu pojawia się ekran wskaźnika załadunku dla wybranego programu, np. dla programu **Syntetyki**.

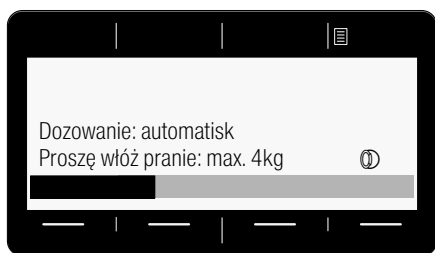



Podczas wkładania prania wypełnia się pasek diodowy. Pasek zaczyna migać, gdy maksymalny wsad zostanie przekroczony. Przestrzegać zaleceń dotyczących maksymalnego wsadu. Przeładowanie ma negatywny wpływ na rezultat prania i sprzyja powstawaniu zagnieceń.



Wskazówki

- Wkładać duże i małe sztuki prania. Rzeczy różnej wielkości lepiej się rozmieszczają podczas wirowania. Pojedyncze rzeczy mogą doprowadzić do braku wyważenia wsadu bębna.
- Nie wkładać prania, dopóki z wyświetlacza nie zniknie logo Siemens.
- Ekran wskaźnika załadunku pojawia się przy otwieraniu drzwi lub przy zmianie ilości prania.

Dozowanie środków piorących i piełęgnacyjnych

Dozowanie środka piorącego i zmiękczacza odbywa się w przypadku większości programów automatycznie, jest w przypadku tych programów ustawieniem fabrycznym, którego nie można zmienić. → *Strona 31*

Wspomagające środki piorące (np. środki do zmiękczenia wody, wybielacze, odplamiacze) można stosować niezależnie od inteligentnego dozowania, dodając je ręcznie do przegródki  . → *Strona 51*

W przypadku programów, w których nie można stosować inteligentnego dozowania lub użytkownik nie chce korzystać z tej funkcji (wówczas ustawić inteligentne dozowanie na  Wył.) środki piorące należy ręcznie umieścić w przegródce  . → *Strona 51*

Włączenie programu

Przy zamykaniu drzwi uważać, aby nie przytrzasnąć prania pomiędzy ramą drzwi a gumowym kołnierzem.

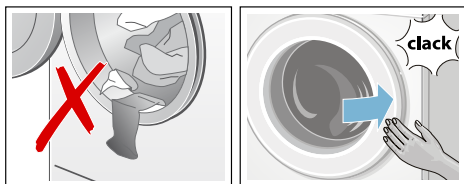

Na wyświetlaczu pojawia się ponownie menu dla wybranego programu.

W celu włączenia programu nacisnąć przycisk ►II.

Podczas prania na pasku diodowym na wyświetlaczu widoczny jest stopień zaawansowania programu. Podczas cyklu prania pasek diodowy wypełnia się, informując o aktualnym stopniu zaawansowania danego programu.

Strzałki pojawiają się i znikają, odpowiednio do stopnia zaawansowania programu. Wskazują one ustawienia programów/opcje, które można zmienić/dodać podczas przebiegu programu.

Objaśnienie niektórych faz przebiegu programu:

- **Czujnik załadunku aktywny**
→ Strona 62



- **W trakcie cyklu prania na wyświetlaczu pojawiają się następujące informacje: Pranie wstępne, Pranie, Płukanie, Wirowanie, Odpompowanie ...**
- **Piana: Dodat. płukanie**

Wskazówka: System kontroli piany

Jeśli na wyświetlaczu dodatkowo pojawia się komunikat **Wykryto pianę**, pralka wykryła zbyt dużą ilość piany w trakcie trwania programu prania i automatycznie uruchomiła jeden lub kilka dodatkowych cykli płukania w celu usunięcia piany. Przy następnym praniu z tym samym wsadem należy zastosować mniej środka piorącego.

- Pozostałe wskazania → Strona 68

Aby zapobiec przypadkowej zmianie ustawień proszę włączyć zabezpieczenie przed dziećmi, jak opisano poniżej.

Zabezpieczenie przed dziećmi 3 Sec.

Pralkę można zabezpieczyć przed przypadkową zmianą ustawionych funkcji.

W celu **aktywacji**/dezaktywacji naciskać oba przyciski **Zabezpieczenie przed dziećmi 3 Sec.** przez ok. 3 sekundy. → Strona 26

Na wyświetlaczu pojawia się komunikat  **Zabezpieczenie przed dziećmi aktywowane.**

Po upływie 3 sekund wyświetlacz ponownie przełącza się na menu.

Jeśli przy aktywowanym zabezpieczeniu przed dziećmi zostanie przestawiony programator lub naciśnięty jakiś przycisk, na wyświetlaczu pojawia się komunikat  **Zabezpieczenie przed dziećmi aktywowane.**

Wskazówki

- Zabezpieczenie przed dziećmi można aktywować w każdym trybie działania urządzenia.
- Zabezpieczenie przed dziećmi pozostaje aktywowane również po wyłączeniu pralki. Przed wyborem następnego programu należy dezaktywować zabezpieczenie przed dziećmi.
- W przypadku wyłączenia urządzenia w trakcie programu i po aktywowaniu zabezpieczenia przed dziećmi, program będzie kontynuowany po włączeniu urządzenia.

Dokładanie prania

Po uruchomieniu programu można w razie potrzeby dołożyć lub wyjąć pranie.

W tym celu nacisnąć przycisk ►II.

Miga lampka kontrolna przycisku ►II, urządzenie sprawdza, czy dołożenie prania jest możliwe.

Jeżeli na wyświetlaczu pojawia się komunikat **Pauza: Dołóż pranie**, dołożenie prania jest możliwe.

W celu wznowienia programu nacisnąć przycisk ►II. Program będzie automatycznie kontynuowany.

Wskazówki

- Podczas dokładania prania nie można pozostawiać otwartych drzwi przez dłuższy czas - z pranych rzeczy mogłaby wyciekać woda.
- Ze względu na bezpieczeństwo użytkownika, drzwi urządzenia są zablokowane dopóki bęben pozostaje w ruchu, przy wysokim poziomie wody i/lub wysokiej temperaturze; dołożenie prania nie jest wtedy możliwe. Przestrzegać wskazówek na wyświetlaczu.
- Wskaźnik załadunku nie jest aktywny podczas dokładania prania.

Zmiana programu

Jeśli przez pomyłkę uruchomiony został niewłaściwy program, wtedy można go zmienić w sposób opisany poniżej:

1. Nacisnąć przycisk ►II.
2. Wybrać inny program.
3. Nacisnąć przycisk ►II. Nowy program zaczyna się od początku.

Zatrzymanie programu

Przy programach z wysoką temperaturą:

1. Nacisnąć przycisk ►II.
2. Pozostawić pranie do ostygnięcia: wybrać **Płukanie**.
3. Nacisnąć przycisk ►II.

Przy programach z niską temperaturą:

1. Nacisnąć przycisk ►II.
2. Wybrać **Wirowanie** lub **Odpompowanie**.
3. Nacisnąć przycisk ►II.

Zakończenie programu przy opcji ☒ (bez odwirowania)

Na wyświetlaczu pojawia się:

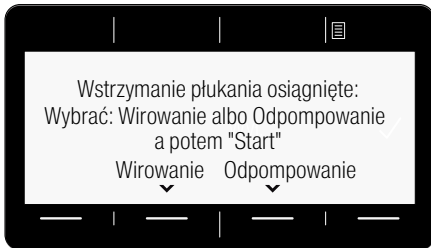

W celu kontynuowania programu:

- Wybrać program **Wirowanie** (wzgl. zmienić prędkość wirowania) lub **Odpompowanie**.
- nacisnąć przycisk ►II.

Koniec programu

Na wyświetlaczu pojawia się ☉
Gotowe, wyjmij pranie. Gaśnie lampka kontrolna przycisku ►II.

Wymowanie prania/ wyłączenie urządzenia

1. Otworzyć drzwi i wyjąć pranie. Przestrzegać wskazówek na wyświetlaczu.
2. Nacisnąć przycisk ①. Urządzenie jest wyłączone.
3. Zakręcić dopływ wody.
Wskazówka: Nie jest to konieczne w przypadku modeli wyposażonych w system AquaStop.

Wskazówki

- Nie pozostawiać w bębnie żadnych rzeczy. Pozostawione rzeczy w bębnie mogą się przy następnym praniu zbiec lub zafarbować inne rzeczy.
- Ewentualnie usunąć przypadkowe przedmioty znajdujące się w bębnie lub w obrębie kołnierza gumowego – niebezpieczeństwo rdzewienia.
- Kołnierz gumowy wytrzeć do sucha.

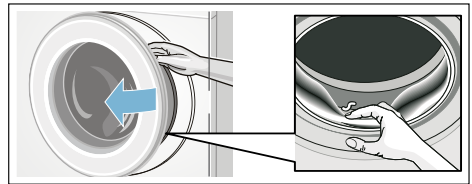

Wskazówki

- Drzwi urządzenia i szufladkę na środki piorące pozostawić otwarte, aby reszta wody mogła wyschnąć.
- Zawsze poczekać do końca programu, w przeciwnym przypadku urządzenie może być jeszcze zablokowane. Następnie włączyć urządzenie i odczekać, aż urządzenie się odblokuje.
- Jeśli po zakończeniu programu wyświetlacz jest wygaszony, wtedy aktywowany został tryb oszczędnościowy. W celu włączenia podświetlenia nacisnąć dowolny przycisk.



i-DOS

Inteligentny system dozowania



Inteligentny system dozowania w szufladce na środki piorące

i-Dos Inteligentny system dozowania

Pralka wyposażona jest w inteligentny system dozowania środków piorących w płynie oraz zmiękczaczy.

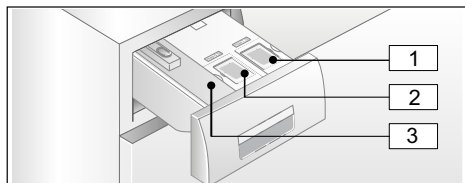
Do dyspozycji są i-Dos pojemniki  i  w szufladce na środki piorące. Można dokonać wyboru pomiędzy używaniem środka piorącego w płynie i zmiękczacza lub dwóch środków piorących w płynie. Zmiana zawartości pojemnika → *Strona 61*



- 1 Pojemnik  (1,3 l) na środki piorące w płynie
- 2 Pojemnik  (0,5 l) na zmiękczacza (lub środek piorący przy zmianie zawartości pojemnika)
- 3 Przegródka  do ręcznego dozowania

W zależności od wybranego programu i ustawień, z pojemników i-Dos pobierana jest optymalna ilość środka piorącego/zmiękczacza.

Uruchomienie/Napełnienie pojemników dozujących



Przy wyborze środka piorącego i pielęgnacyjnego przestrzegać wskazówek producenta. Zalecamy używanie uniwersalnego środka piorącego/środka do prania tkanin kolorowych w płynie, przeznaczonego do wszystkich nadających się do prania w pralce kolorowych tekstyliów z bawełny i syntetyków.

Wskazówki

- Do szufladki na środki piorące wlewać wyłącznie płyny, których stosowanie jest zalecane przez producenta.
- Nie mieszać różnych środków piorących w płynie. W przypadku zmiany środka piorącego w płynie (typ, producent itp.) należy całkowicie opróżnić i wyczyścić pojemnik dozujący. → *Strona 64*
- Nie stosować środków zawierających rozpuszczalniki, substancje żrące lub wydzielające gazy (np. wybielacz w płynie).
- Nie mieszać środka piorącego z płynem zmiękczającym.
- Nie stosować starych i mocno zagęszczonych produktów.
- Aby zapobiec przyschnięciu środków piorących nie pozostawiać przez dłuższy czas otwartej pokrywy dozowania.

Napełnianie pojemnika dozującego:

Pojemniki dozujące w szufladce na środki piorące posiadają pokrywy dozowania oznaczone odpowiednimi symbolami:

-  Uniwersalny środek piorący
 -  Płyn zmiękczający
1. Wysunąć szufladkę na środku piorące.
 2. Otworzyć pokrywę dozowania.
 3. Wlać środek piorący/płyn zmiękczający. Nie napełniać powyżej oznaczenia **max**.

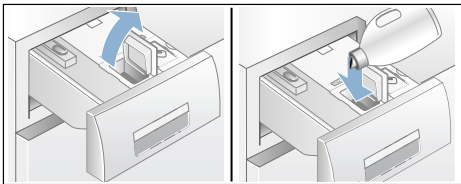

4. Zamknąć pokrywę dozowania.
5. Powoli wsunąć całkowicie szufladkę na środku piorące.





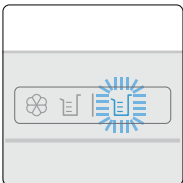

Całkowicie wsunięta szufladka sygnalizowana jest przy włączonym urządzeniu w następujący sposób:

- odpowiedni wskaźnik na uchwycie szufladki świeci się, jeżeli wybrane zostało inteligentne dozowanie i-Dos
- wskaźnik miga jeden raz i gaśnie, jeżeli inteligentne dozowanie nie zostało wybrane.

Przy codziennym użytkowaniu

Wskaźniki na uchwycie szufladki:







- Wskaźnik **świeci się**, jeżeli aktywowane zostało inteligentne dozowanie z odpowiedniego pojemnika:
 -  w przypadku pojemnika  (środek piorący),
 - w przypadku lampki kontrolnej  pojemnika łączącego  świeci się lampka sygnalizująca aktualną zawartość pojemnika:  w przypadku zmiękczacza/ w przypadku środka piorącego. → *Strona 48*
- Wskaźnik **miga**, gdy przy aktywowanym inteligentnym dozowaniu ilość środka piorącego/zmiękczacza nie osiągnęła minimalnego poziomu napełnienia pojemnika.

Aktywacja/dezaktywacja inteligentnego dozowania oraz dopasowanie intensywności dozowania:



Inteligentne dozowanie środka piorącego i zmiękczacza jest ustawione fabrycznie we wszystkich dozwolonych programach.

Zestawienie programów → *Strona 31*

Intensywność dozowania w przypadku środka piorącego  jest wstępnie ustawiona na stopień lekki (lekko zabrudzone pranie), natomiast w przypadku zmiękczacza  na stopień średni (normalna miękkość prania) i może być indywidualnie dopasowywana do danego programu. → *Strona 39*

Jako uzupełnienie inteligentnego dozowania można ręcznie dodać do przegródki   wspomagające środki piorące (np. odplamiacze).

→ *Strona 51*

Wskazówka: Ustawienie (wł./wył.) oraz wybrana intensywność dozowania i-Dos  i i-Dos  pozostają zapisane dla danego programu do momentu kolejnej zmiany, nawet jeżeli pralka zostanie wyłączona.

Napełnianie środkiem piorącym/ płynem zmiękczającym:

Miganie odpowiedniego wskaźnika w przypadku wyboru inteligentnego dozowania oraz odpowiednia wskazówka na wyświetlaczu pokazują, że minimalne napełnienie nie zostało osiągnięte. Zawartość wystarczy jeszcze na wykonanie około 3 cykli prania.

Ten sam środek piorący lub zmiękczacz można dodać w każdej chwili. W przypadku zmiany produktu/producenta wskazane jest wcześniejsze wyczyszczenie pojemników.

→ Strona 64

W razie potrzeby dopasować podstawową ilość dozowanych środków.

Podstawowa ilość dozowanych środków

Podstawowa ilość dozowanego środka odpowiada:

- **w przypadku środka piorącego** - zaleceniom producenta w odniesieniu do normalnego stopnia zabrudzenia oraz twardości używanej wody.
- **w przypadku płynu zmiękczającego** - zaleceniom producenta w odniesieniu do średniej miękkości.

Dane te można znaleźć na opakowaniu środka piorącego/płynu zmiękczającego lub uzyskać bezpośrednio od producenta.

W celu ustalenia twardości dostępnej wody użyć pasków kontrolnych lub uzyskać informacje na ten temat w lokalnym przedsiębiorstwie wodociągowym.

Twardość dostępnej wody:



Przykład dozowania środka piorącego zgodnie z zaleceniami na opakowaniu:

Stopień zabrudzenia →		lekki	normalny	silny	bardzo silny
Twardość wody ↓					
miękka/ średnia		55 ml	75 ml	120 ml	160 ml
twarda/bardzo twarda		75 ml	95 ml	150 ml	180 ml

Ustawienie fabryczne dotyczące podstawowej ilości dozowanego środka jest dostosowane do regionu użytkownika urządzenia (np. 75 ml środka piorącego i 36 ml płynu zmiękczającego).

Ustawić podstawową ilość dozowanego środka piorącego zgodnie z zaleceniami na opakowaniu. Uwzględnić przy tym stopień twardości wody.

Podstawową ilość dozowanego płynu zmiękczającego wybrać odpowiednio do wymaganej miękkości białizny.

Zmiana podstawowej ilości dozowanego środka ma jednakowy wpływ na wszystkie trzy intensywności dozowania.

Wskazówki

- W przypadku skoncentrowanych środków piorących zmienić ustawienie podstawowej ilości dozowanego środka na niższe.
- W przypadku kilkakrotnego stwierdzenia powstawania piany podczas prania, sprawdzić podstawowe ustawienie ilości dozowanego środka oraz intensywności dozowania. Również niektóre środki piorące w płynie mogą być przyczyną nadmiernego powstawania piany. Jeżeli ustawienie podstawowej ilości dozowanego środka oraz intensywności dozowania jest prawidłowe, wskazane jest zastosowanie innego środka piorącego w płynie.

Zmiana podstawowej ilości dozowanego środka:



Ustawienia urządzenia → *Strona 61*

Zawartość pojemnika w przypadku i-Dos

Zamiast płynu zmiękczającego można włączyć drugi środek piorący w płynie do pojemnika i-Dos .

Wskazówki

- W przypadku zmiany zawartości pojemnika i-Dos  z **płynu zmiękczającego na środek piorący** podstawowa ilość dozowanego z tego pojemnika środka piorącego zostaje ustalona na poziomie ustawienia fabrycznego, dozowanie tego środka prącego jest ustawione we wszystkich dozwolonych programach na **wył.** Następnie za pomocą przycisku i-Dos wybrać na wyświetlaczu dozowanie środka piorącego (mało, normalnie lub dużo).



- Pojemnik i-Dos  zostanie automatycznie dezaktywowany, jeżeli dla pojemnika i-Dos  aktywowane zostanie dozowanie środka piorącego. Ustawienia pozostają zapisane dla tego programu do momentu wprowadzenia kolejnej zmiany.
- W przypadku zmiany zawartości pojemnika i-Dos  na **płyn zmiękczający** podstawowa ilość dozowanego środka zostaje ustalona na poziomie ustawienia fabrycznego, a intensywność dozowania we wszystkich dozwolonych programach jest ustawiona na dozowanie normalne.
- Zmiana zawartości pojemnika wymaga dodatkowego potwierdzenia na wyświetlaczu.

Zmiana zawartości pojemnika:

Ustawienia urządzenia → *Strona 61*

Ręczne dozowanie

Wspomagające środki piorące (np. środki do zmiękczenia wody, wybielacze, odplamiacze) można w razie potrzeby stosować niezależnie od inteligentnego dozowania, dodając je ręcznie do przegródki .

W przypadku programów, w których nie można stosować inteligentnego dozowania lub użytkownik nie chce korzystać z tej funkcji (wówczas ustawić inteligentne dozowanie na  Wył.) środki piorące należy ręcznie umieścić w przegródce .

Ostrzeżenie

Podrażnienia oczu/skóry!

Podczas otwierania szufladki na środki piorące w trakcie pracy urządzenia może wyprysnąć środek piorący/pielęgnacyjny. Zachować ostrożność przy otwieraniu szufladki.

W przypadku kontaktu ze środkiem piorącym/pielęgnacyjnym dokładnie przemyć oczy lub skórę.

W razie przypadkowego połknięcia środka należy zasięgnąć porady lekarza.

Uwaga!

Uszkodzenie urządzenia

Środki do czyszczenia oraz do wstępnego usuwania plam (na przykład odplamiacze, spraye do wstępnego zmiękczenia plam itp.) mogą być przyczyną uszkodzenia powierzchni pralki.

Nie dopuszczać do kontaktu wymienionych środków z powierzchniami pralki. Ewentualne resztki sprayu oraz inne pozostałości/krople wytrzeć natychmiast wilgotną ściereczką.



Wskazówki

- Przy dozowaniu środków piorących/ pomocniczych oraz środków do czyszczenia, bezwzględnie przestrzegać wskazówek producenta.
- W przypadku ręcznego dozowania środka piorącego nie stosować dodatkowego środka piorącego przy użyciu funkcji inteligentnego dozowania (inteligentne dozowanie ustawić na  (Wyl.); pozwoli to uniknąć użycia nadmiernej ilości środka piorącego i zapobiec powstawaniu piany
- Gęste płyny do zmiękczenia i usztywniania rozcieńczać wodą, co zapobiegnie zatkaniu przelewu.

Dozowanie i wlewanie środka piorącego:

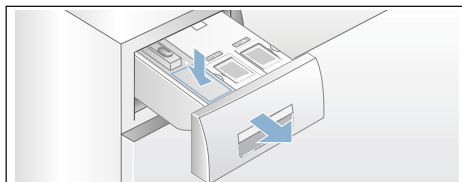
1. Wysunąć szufladkę na środki piorące.



2. Dozować do przegródek   odpowiednio do:
 - stopnia zabrudzenia,
 - twardości wody (informacje na ten temat dostępne są w lokalnym przedsiębiorstwie wodociągowym),
 - ilości prania,
 - zaleceń producenta.
3. Zamknąć szufladkę na środki piorące.



Home Connect

Niniejsze urządzenie współpracuje z siecią Wi-Fi i można nim sterować zdalnie za pomocą smartfona lub tabletu.

Dzięki aplikacji Home Connect na urządzeniu można za pomocą smartfona lub tabletu:

- Wybierać i włączać programy.
- Dopasować ustawienia programów.
- Sprawdzić status programu.
- Zmienić ustawienia urządzenia.
- Wyłączyć urządzenie.

Aby móc korzystać z funkcji Home Connect, należy zainstalować aplikację Home Connect na smartfonie lub tablecie zarejestrować się, automatycznie **lub** ręcznie nawiązać połączenie z siecią domową, a następnie za pomocą aplikacji Home Connect połączyć się z urządzeniem.

Informacje na temat aplikacji podane są na naszej stronie internetowej w zakładce Home Connect www.home-connect.com.

Możliwość korzystania z funkcji Home Connect na danym urządzeniu zależy od dostępności serwisu Home Connect w kraju użytkownika. Serwis Home Connect nie jest dostępny w każdym kraju, informacje na ten temat znajdują się na www.home-connect.com

Wskazówki

- Przestrzegać wskazówek bezpieczeństwa zawartych w niniejszej instrukcji obsługi i upewnić się, że będą one przestrzegane także w przypadku sterowania urządzeniem za pomocą aplikacji Home Connect, gdy użytkownik jest poza domem. Przestrzegać również wskazówek podanych w aplikacji Home Connect.
- Gdy urządzenie jest obsługiwane, nie można jednocześnie wprowadzać zmian za pomocą aplikacji Home Connect. W aplikacji Home Connect będą jednak wyświetlane dopasowania dokonywane na urządzeniu.

Automatyczne połączenie z siecią domową

Jeżeli router obsługuje funkcję WPS, urządzenie może automatycznie połączyć się z siecią domową.

Jeżeli router nie obsługuje funkcji WPS, należy ręcznie nawiązać połączenie z siecią domową → *Strona 55*.

Wi-Fi musi być włączone na urządzeniu.

1. Włączyć urządzenie.
2. Naciskać przycisk **Remote start**  przez ponad 3 sekundy. Na wyświetlaczu pojawia się **Automat. logowanie**.
3. Za pomocą jednego z dwóch przycisków ze strzałkami z prawej strony wybrać **Połączyć**.

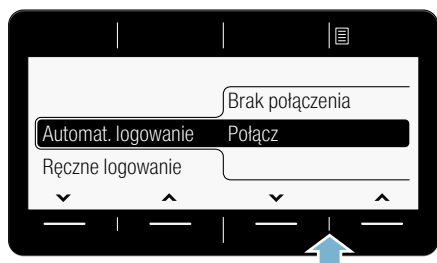

Urządzenie próbuje teraz połączyć się z siecią domową.

4. W ciągu następnych 2 minut aktywować funkcję WPS w routerze sieci domowej.

Jeżeli połączenie urządzenia z siecią domową powiodło się, na wyświetlaczu pojawia się **połączony** ✓.

5. Nacisnąć przycisk **Remote start** , aby wyjść z ustawień Home Connect.

Wskazówka: Jeżeli nawiązanie połączenia okaże się niemożliwe, sprawdzić, czy urządzenie znajduje się w zasięgu sieci domowej. Powtórzyć proces automatycznego łączenia lub przeprowadzić łączenie ręcznie → *Strona 55*.

Ręczne nawiązywanie połączenia z siecią domową

Jeżeli nawiązane zostało już automatyczne połączenie z siecią domową, należy pominąć etap ręcznego łączenia i połączyć się z aplikacją Home Connect → *Strona 56*.

Jeżeli router nie obsługuje funkcji WPS, należy ręcznie nawiązać połączenie z siecią domową.

Wi-Fi musi być włączone na urządzeniu.

1. Włączyć urządzenie.
2. Naciskać przycisk **Remote start**  przez ponad 3 sekundy. Na wyświetlaczu pojawia się **Automat. logowanie**.
3. Za pomocą jednego z dwóch przycisków ze strzałkami z lewej strony wybrać **Ręczne logowanie**.

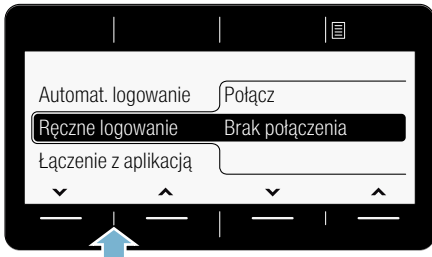

4. Za pomocą jednego z dwóch przycisków ze strzałkami z prawej strony wybrać **Połączyć**.

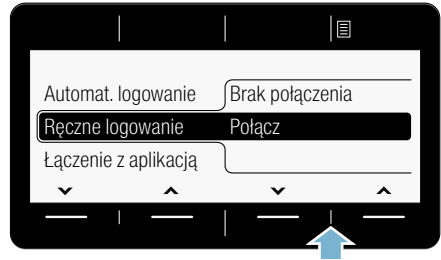

Urządzenie tworzy teraz własną sieć WLAN o nazwie (SSID)

HomeConnect, z którą będzie możliwe nawiązanie połączenia za pomocą smartfona lub tabletu.

5. Wywołać na smartfonie lub tablecie ustawienia sieci WLAN.
6. Połączyć smartfon lub tablet z siecią WLAN **HomeConnect** i wprowadzić hasło WLAN (key) **“HomeConnect”**.
Wskazówka: Proces łączenia może potrwać do 60 sekund.
7. Po pomyślnym połączeniu otworzyć aplikację Home Connect na smartfonie lub tablecie.
8. W aplikacji Home Connect wprowadzić nazwę sieci (SSID) oraz hasło (key) **do sieci domowej**, a następnie wybrać **Prześlij do urządzenia**.

Jeżeli połączenie urządzenia z siecią domową powiodło się, na wyświetlaczu pojawia się **połączony** ✓.



9. Nacisnąć przycisk **Remote start** , aby wyjść z ustawień Home Connect.

Wskazówki

- Jeżeli nawiązanie połączenia okaże się niemożliwe, sprawdzić, czy urządzenie znajduje się w zasięgu sieci domowej i powtórzyć proces ręcznego łączenia.
- Jeżeli smartfon lub tablet jest połączony z siecią **HomeConnect** urządzenia, najpierw należy nawiązać połączenie z siecią domową.

Połączenie z aplikacją Home Connect

Jeżeli urządzenie jest podłączone do sieci domowej, można je połączyć z aplikacją Home Connect.

1. Włączyć urządzenie.
2. Począkać, aż na wyświetlaczu pojawi się symbol .
3. Naciskać przycisk **Remote start**  przez ponad 3 sekundy. Na wyświetlaczu pojawia się **Automat. logowanie**.
4. Za pomocą jednego z dwóch przycisków ze strzałkami z lewej strony wybrać **Połącz. z aplikacją**.

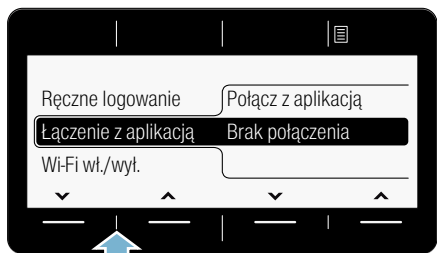

5. Za pomocą jednego z dwóch przycisków ze strzałkami z prawej strony wybrać **Połącz. z aplika..** Urządzenie konfiguruje teraz połączenie z aplikacją Home Connect.

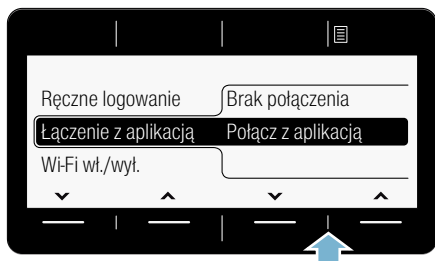

6. Otworzyć na smartfonie lub tablecie aplikację Home Connect i wybrać **Połącz**, aby dodać nowe urządzenie.

Wskazówka: Jeżeli smartfon lub tablet jest połączony z siecią **HomeConnect**, najpierw należy nawiązać połączenie z siecią domową.

7. Jeżeli urządzenie nie zostanie wyświetlone automatycznie, wybrać w aplikacji Home Connect **Wyszukaj urządzenia a domowe**, a następnie **Połącz z urządzeniem domowym**.
8. Postępować zgodnie z kolejnymi wskazówkami w aplikacji Home Connect, aby nawiązać połączenie z urządzeniem.
9. Za pomocą prawego przycisku ze strzałką wybrać na urządzeniu **Kontynuuj**.

Jeżeli połączenie urządzenia powiodło się, na wyświetlaczu pojawia się **aplika.połączon..**

10. Nacisnąć przycisk **Remote start** , aby wyjść z ustawień Home Connect.

Wskazówka: Jeżeli nie udało się nawiązać połączenia, sprawdzić, czy smartfon lub tablet znajduje się w zasięgu sieci domowej lub jest z nią połączony. Powtórzyć proces łączenia z aplikacją Home Connect.

Włączanie i wyłączanie Wi-Fi

Funkcję Home Connect na danym urządzeniu można w każdej chwili trwale włączyć lub wyłączyć.

1. Włączyć urządzenie.
2. Naciskać przycisk **Remote start**  przez ponad 3 sekundy. Na wyświetlaczu pojawia się **Automat. logowanie.**
3. Za pomocą jednego z dwóch przycisków ze strzałkami z lewej strony wybrać **Wi-Fi wł./wyl..**

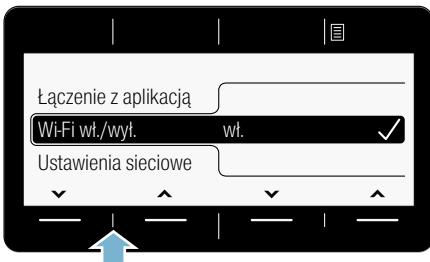

4. Za pomocą jednego z dwóch przycisków ze strzałkami z prawej strony wybrać **Włącz.** lub **Wyl.**, aby włączyć lub wyłączyć Wi-Fi.

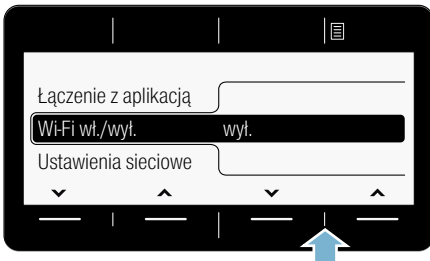

5. Nacisnąć przycisk **Remote start** , aby wyjść z ustawień Home Connect.

Wskazówki

- Jeżeli Wi-Fi jest wyłączone na urządzeniu, nie można połączyć się z siecią domową ani z aplikacją.
- W przypadku włączenia Wi-Fi funkcja automatycznego wyłączenia zostanie ustawiona na **nigdy**.

Resetowanie ustawień sieciowych

Ustawienia sieciowe oraz połączenie ze smartfonem lub tabletem można w każdej chwili skasować, resetując ustawienia sieciowe.

1. Włączyć urządzenie.
2. Naciskać przycisk **Remote start**  przez ponad 3 sekundy. Na wyświetlaczu pojawia się **Automat. logowanie**.
3. Za pomocą jednego z dwóch przycisków ze strzałkami z lewej strony wybrać **Ustawien. sieciowo**.



4. Za pomocą jednego z dwóch przycisków ze strzałkami z prawej strony wybrać **Zresetować**.

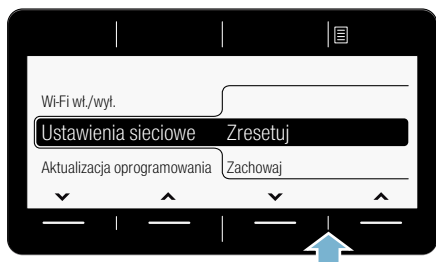

5. Za pomocą jednego z dwóch przycisków ze strzałkami z prawej strony wybrać **Kontynuuj**.

Ustawienia sieciowe są teraz zresetowane. Urządzenie nie jest już połączone z siecią domową ani z aplikacją Home Connect.

6. Nacisnąć przycisk **Remote start** , aby wyjść z ustawień Home Connect.

Wskazówka: W celu ponownego korzystania z urządzenia za pomocą aplikacji Home Connect, należy ponownie połączyć się automatycznie lub ręcznie z siecią domową oraz z aplikacją Home Connect.

Aktualizacja oprogramowania

Oprogramowanie Home Connect można aktualizować na urządzeniu. Gdy dostępna jest nowa aktualizacja, na wyświetlaczu urządzenia pojawia się odpowiednia wskazówka.

Zainstalować aktualizację, postępując zgodnie ze wskazówką na wyświetlaczu lub poprzez ustawienia urządzenia.

1. Włączyć urządzenie.
2. Naciskać przycisk **Remote start**  przez ponad 3 sekundy. Na wyświetlaczu pojawia się Automat. logowanie.
3. Za pomocą jednego z dwóch przycisków ze strzałkami z lewej strony wybrać **Aktualizacja oprogram..**



4. Za pomocą jednego z dwóch przycisków ze strzałkami z prawej strony wybrać **Zainstal. teraz.**

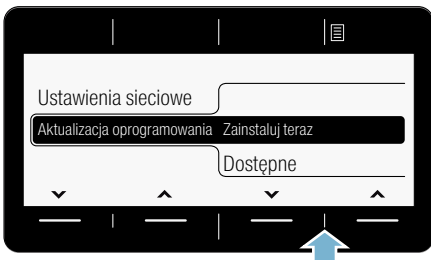

Aktualizacja zostanie teraz zainstalowana, co może potrwać kilka minut. **Nie wyłączać urządzenia w trakcie aktualizacji oprogramowania.**

5. Nacisnąć przycisk **Remote start** , aby wyjść z ustawień Home Connect.

Wskazówka: Jeżeli nie ma dostępnej aktualizacji oprogramowania, na wyświetlaczu pojawia się **Brak dostępu.** Zainstalowana jest najnowsza wersja oprogramowania Home Connect.

Informacja dotycząca ochrony danych osobowych

Podczas pierwszego połączenia urządzenia z podłączoną do Internetu siecią WLAN urządzenie przesyła następujące kategorie danych do serwera Home Connect (pierwsza rejestracja):

- Jednoznaczny identyfikator urządzenia (złożony z kluczy urządzenia i adresu MAC wbudowanego modułu komunikacyjnego WiFi).
- Certyfikat bezpieczeństwa modułu komunikacyjnego WiFi (w celu informatycznego zabezpieczenia połączenia).
- Aktualna wersja oprogramowania oraz wersja sprzętowa urządzenia.
- Status ewentualnego przeprowadzonego wcześniej przywrócenia ustawień fabrycznych.

Pierwsza rejestracja konfiguruje funkcje Home Connect i jest wymagana dopiero, gdy użytkownik zamierza po raz pierwszy skorzystać z tych funkcji.

Wskazówka: Należy pamiętać, że funkcje Home Connect są dostępne jedynie w połączeniu z aplikacją Home Connect. Informacje dotyczące ochrony danych osobowych można wywołać w aplikacji Home Connect.

Deklaracja zgodności

Firma BSH Hausgeräte GmbH oświadcza niniejszym, że urządzenie obsługujące aplikację Home Connect spełnia istotne wymagania oraz pozostałe właściwe postanowienia dyrektywy 1999/5/WE.

Pełny tekst deklaracji zgodności R&TTE jest dostępny w Internecie pod adresem www.siemens-home.bsh-group.com na stronie urządzenia w zakładce z dodatkowymi dokumentami.





Ustawienia urządzenia

Można zmienić następujące ustawienia urządzenia:

Możliwe ustawienia:

- **Sygnal końca**
Wył. – Cicho – Średnio – Głośno – Bardzo głośno
 Dopasowanie głośności sygnatu końca.
- **Dźwięk przycisków**
Wył. – Cicho – Średnio – Głośno – Bardzo głośno
 Dopasowanie głośności dźwięku przycisków.
- **Automatyczne wyłączenie urządzenia**
po 15 - 30 - 60 min - nigdy
 Urządzenie wyłącza się automatycznie po ... min. (=0 kWh zużycie energii); w celu włączenia urządzenia, nacisnąć przycisk włącznika głównego ①.
Wskazówka: W przypadku włączenia Wi-Fi funkcja automatycznego wyłączenia zostanie ustawiona na **nigdy**.
- **Język**
Polski
Angielski
 ...
 Zmienić wyświetlany język.
- **Przypomnienie o czyszczeniu bębna**
Wł. – Wył.
 Ta informacja przypomina o konieczności włączenia programu czyszczenia bębna.
- **Zawartość pojemnika:**
 Zawartość i-Dos ☼☼☼
Płyn zmiękczający - środek piorący
 Wybrać/zmienić zawartość pojemnika.
- **Podstawowa ilość dozowanych środków:**
 Baza i-Dos ☼☼☼
10 ml - 200 ml

Podstawową ilość dozowanych środków ustawić zgodnie z zaleceniami producenta środka piorącego/płynu zmiękczającego.

- **Podstawowa ilość dozowanych środków:**

Baza i-Dos ☼☼☼

10 ml - 200 ml

Podstawową ilość dozowanych środków ustawić zgodnie z zaleceniami producenta środka piorącego.

W celu zmiany ustawień urządzenia naciskać oba przyciski **Zmiana 3 Sec.** przez ok. 3 sekundy. → *Strona 28*

Wskazówki

- Ustawienia pozostają zapisane w pamięci po wyłączeniu urządzenia.
- W przypadku dłuższego naciskania przycisków, wartości ustawień zmieniają się automatycznie.



Sensoryka

Automatyka wagowa

System automatyki wagowej dopasowuje dla każdego programu optymalne zużycie wody oraz czas trwania w zależności od rodzaju tkaniny i wsadu.

System kontroli wyważenia

Automatyczny system kontroli wyważenia rozpoznaje brak wyważenia załadunku bębna i równomiernie rozmieszcza pranie poprzez kilkukrotne próby rozpoczęcia wirowania.

Ze względów bezpieczeństwa prędkość obrotowa zostaje obniżona lub wirowanie zostaje anulowane, jeśli dochodzi do bardzo niekorzystnego rozmieszczenia prania.

Wskazówka: Do bębna wkładać małe i duże sztuki prania. → *Strona 44*, → *Strona 69*

Czujnik AquaSensor

w zależności od modelu

Czujnik AquaSensor sprawdza podczas płukania stopień mętności wody z płukania (mętność wody wywoływana jest brudem oraz resztkami środka piorącego). W zależności od stopnia mętności wody ustalany jest czas trwania oraz liczba cykli płukania.

Czujnik załadunku/wskaźnik załadunku

Czujnik załadunku rozpoznaje, przy otwartych drzwiach urządzenia, stopień załadunku pralki. Jest on widoczny w postaci paska diodowego na wyświetlaczu.

Wskazówka: Bęben pralki musi być pusty przed włączeniem pralki, aby czujnik załadunku mógł rozpoznać całkowitą ilość prania.

Zalecenie dozowania

Zalecenie dozowania wyświetla – zależnie od wybranego programu oraz rozpoznanego wsadu – sugerowane dozowanie środka piorącego w procentach. Dane w procentach odnoszą się do zaleceń producenta środka piorącego.

Wskazówka: Przestrzeganie zaleceń dozowania przyczynia się do ochrony środowiska i zmniejsza wydatki.



Czyszczenie i konserwacja

Ostrzeżenie

Zagrożenie życia!

Kontakt z elementami znajdującymi się pod napięciem wiąże się z niebezpieczeństwem porażenia prądem.

Wyłączyć urządzenie i wyciągnąć wtyczkę.

Ostrzeżenie

Niebezpieczeństwo zatrucia!

Używanie środków czyszczących zawierających rozpuszczalnik, np. benzynę ekstrakcyjną, może być przyczyną wydzielania się trujących oparów.

Nie stosować środków czyszczących zawierających rozpuszczalniki.

Uwaga!

Uszkodzenie urządzenia

Środki czyszczące zawierające rozpuszczalnik, np. benzynę ekstrakcyjną, mogą uszkodzić powierzchnie oraz elementy pralki. Nie stosować środków czyszczących zawierających rozpuszczalniki.

Zapobieganie tworzeniu się osadów mikrobiologicznych i nieprzyjemnych zapachów:

Wskazówki

- Zadbaj o prawidłową wentylację pomieszczenia, w którym ustawiona jest pralka.
- W czasie, gdy pralka nie jest używana, pozostawić uchylone drzwi i wysunięte lekko korytko.
- Od czasu do czasu wykonać pranie z zastosowaniem programu **Bawełna 60 °C**, używając uniwersalnego proszku do prania.

Obudowa urządzenia/panel obsługi

- Obudowę i panel obsługi czyścić miękką, wilgotną ściereczką.
- Natychmiast usuwać pozostałości środków piorących.
- Czyszczenie strumieniem wody jest zabronione.

Bęben pralki

Stosować środki czyszczące bez dodatku chloru, nie używać druciaków.

W celu usunięcia niepożądanych zapachów z pralki lub wyczyszczenia bębna zastosować program

Czyszczenie Bębna 90 °C bez wkładania prania. Użyć uniwersalnego proszku do prania.

Odkamienianie

W przypadku prawidłowego dozowania środka piorącego, odkamienianie nie jest konieczne. W razie potrzeby stosować się do zaleceń producenta środka do odkamieniania. Odpowiednie produkty do usuwania kamienia można nabyć poprzez naszą stronę internetową lub w punktach serwisowych.

→ *Strona 72*

Szufladka na środki piorące i- Dos i jej obudowa

1. Opróżnianie pojemnika dozującego:

Pojemniki dozujące są wyposażone w otwory odpływowe z wyjmowanym korkiem z przodu. W celu opróżnienia pojemników dozujących zdjąć najpierw uchwyt szuflady, jak na rysunku poniżej:

- Wysunąć szufladkę na środki piorące.

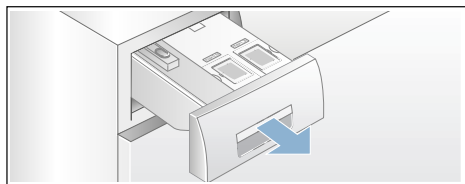

- Dźwignię odblokowującą (A) z tyłu uchwyty szufladki (pośrodku na dole) pociągnąć lekko do siebie, wyjmując jednocześnie odblokowany uchwyt szufladki (B) do góry.

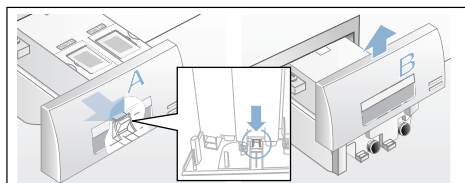

- W celu opróżnienia pojemników dozujących wyjąć ostrożnie zatyczki, a następnie spuścić zawartość pojemnika do odpowiedniego naczynia.

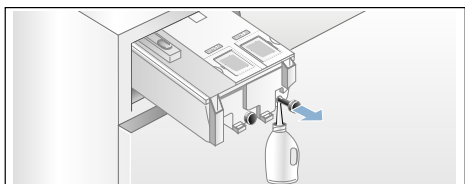

- Ponownie nałożyć zatyczki i wsunąć do oporu.

2. Czyszczenie pojemników dozujących/szufladki na środki piorące:

W celu wyczyszczenia opróżnionych pojemników dozujących można całkowicie wyjąć szufladkę na środki piorące.

- Przed wyjęciem opróżnić pojemniki dozujące.

Wskazówka: Uchwyt szufladki zamontować ponownie dopiero po zakończeniu czyszczenia.

- Wysunąć szufladkę.
- Nacisnąć dźwignię odblokowującą i całkowicie wyjąć szufladkę.

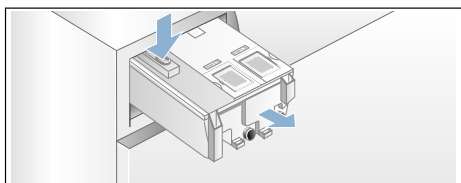

- Ostrożnie zdjąć pokrywę szufladki.

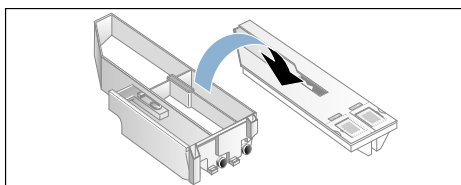

Uwaga!

Szufladka na środki piorące może ulec uszkodzeniu!

W szufladce na środki piorące znajdują się elementy elektryczne. W przypadku kontaktu z wodą mogą one ulec uszkodzeniu.

- Pokrywy nie wolno myć w zmywarce do naczyń ani zanurzać w wodzie.

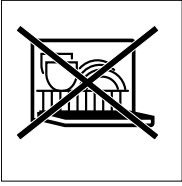

- Tylną wtyczkę szufladki chronić przed wilgocią, środkiem piorącym lub resztkami płynu zmiękczającego, zewnętrzną stronę wyczyścić ewentualnie miękką, wilgotną ściereką. Element wysuszyć przed włożeniem na miejsce.
- e) Obudowę i pokrywę wytrzeć miękką, wilgotną ściereczką lub wyczyścić pod prysznicem ręcznym. Powierzchnie wewnętrzne wytrzeć miękką, wilgotną ściereką.

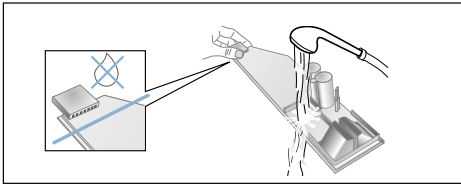

- f) Obudowę i pokrywę wytrzeć do sucha i ponownie złożyć.
- g) Nasunąć uchwyt szufladki od góry, aż zaskoczy na miejsce.
- h) Wyczyścić obudowę szufladki na środki piorące od wewnątrz.
- i) Całkowicie wsunąć szufladkę na środki piorące.

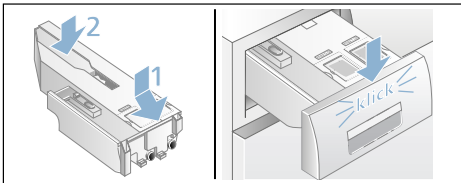

Pompa wody zapchana, opróżnianie awaryjne

⚠ Ostrzeżenie

Niebezpieczeństwo oparzenia!

Roztwór środka piorącego jest gorący podczas prania w wysokich temperaturach. Dotknięcie gorącego roztworu środka piorącego może spowodować oparzenie. Odczekać, aż roztwór środka piorącego ostygnie.

1. Zamknąć zawór wody, aby nie zwiększać ilości wody, która musiałaby zostać spuszczone przez pompę.
2. Wyłączyć urządzenie. Wyciągnąć wtyczkę z gniazda sieciowego.
3. Otworzyć i zdjąć pokrywę serwisową.

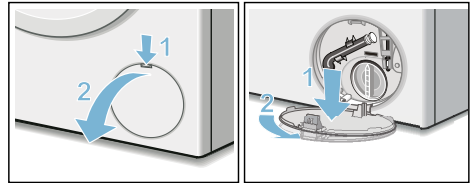

4. Zdjąć wąż spustowy z uchwytu. Wyjąć zatyczkę i spuścić wodę do odpowiedniego naczynia. Wcisnąć zatyczkę i włożyć wąż spustowy w uchwyt.



5. Ostrożnie odkręcić pokrywę pompy i spuścić resztki wody. Wyczyścić wnętrze, gwint pokrywki oraz obudowę pompy. Wirnik skrzydełkowy pompy musi dać się obracać. Wstawić pokrywę pompy na miejsce i dokręcić. Uchwyt musi znajdować się w pozycji pionowej.

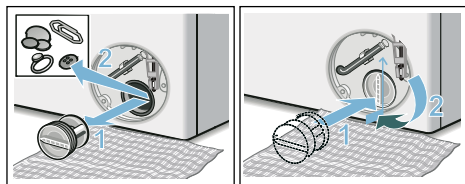

6. Wstawić, zatrzasnąć i zamknąć pokrywę serwisową.

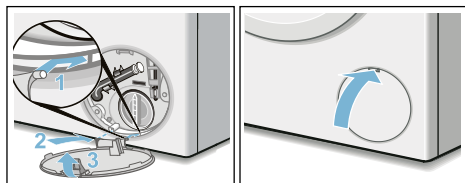

Wskazówka: Aby przy następnym praniu zapobiec odpłynięciu środka piorącego do odpływu: wlać 1 litr wody do przegródki i włączyć program **Odpompowanie**.

Zapchany wąż odpływowy przy podłączeniu do syfonu

1. Wyłączyć urządzenie. Wyciągnąć wtyczkę z gniazda sieciowego.
2. Poluzować opaskę zaciskową. Ostrożnie wyjąć wąż odpływowy i spuścić resztki wody.
3. Wyczyścić wąż odpływowy oraz króciec syfonu.

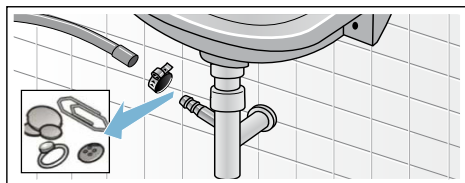

4. Ponownie zamontować wąż odpływowy i zabezpieczyć opaską zaciskową w miejscu podłączenia.

Zapchane sito w wężu dopływowym

Najpierw zmniejszyć ciśnienie wody w wężu dopływowym:

1. Zamknąć zawór wody.
2. Wybrać dowolny program, (z wyjątkiem programów (Płukanie/Wirowanie/Odpompowanie).
3. Nacisnąć przycisk ►II. Pozostawić program uruchomiony na ok. 40 sekund.
4. Nacisnąć przycisk ①. Urządzenie jest wyłączone.
5. Wyciągnąć wtyczkę z gniazda sieciowego.

Następnie wyczyścić filtry:

1. Odłączyć wąż od zaworu wody. Oczyszczyć filtr małą szczotką.

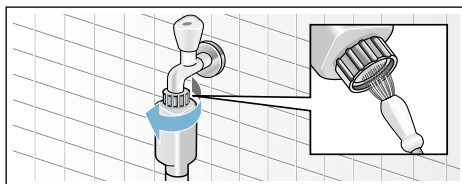

2. W modelach Standard i Aqua-Secure wyczyścić filtr z tyłu urządzenia: Zdjąć wąż z tylnej ścianki urządzenia, Wyjąć filtr obcęgami i wyczyścić.

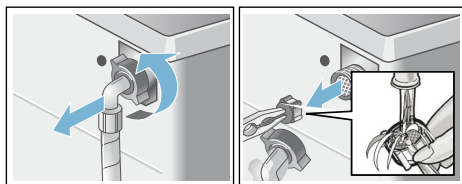

3. Podłączyć wąż i sprawdzić szczelność.

? Usterka, co robić?

Odblokowanie awaryjne

np. w przypadku awarii zasilania

Program będzie kontynuowany z chwilą ponownego włączenia zasilania.

Aby mimo to wyjąć pranie, drzwi można otworzyć w następujący sposób:

Ostrzeżenie

Niebezpieczeństwo oparzenia!

Podczas prania przy wysokich temperaturach może dojść do poparzenia w przypadku kontaktu z gorącym roztworem środka piorącego i pranymi rzeczami.

Ewentualnie pozostawić do ostygnięcia.

Ostrzeżenie

Niebezpieczeństwo zranienia!

Przy wkładaniu rąk do kręcącego się bębna może dojść do zranienia.

Nie wkładać rąk do obracającego się bębna.

Poczekać, aż bęben się całkowicie zatrzyma.

Uwaga!

Szkody spowodowane przez wodę

Wyciekająca woda może spowodować szkody.

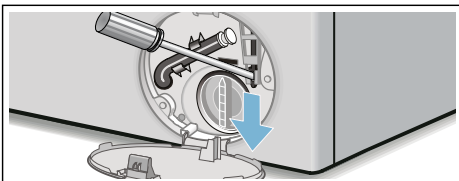

Nie otwierać drzwi, jeśli przez okienko widać wodę.

1. Wyłączyć urządzenie. Wyciągnąć wtyczkę z gniazda sieciowego.
2. Spuścić wodę z pralki. → *Strona 65*
3. Pociągnąć odblokowanie awaryjne w dół przy pomocy narzędzia i puścić. Następnie można otworzyć drzwi.



Wskazówki na wyświetlaczu



Wskazanie	Przyczyna/rozwiązanie problemu
Napełnić pojemniki i-Dos ☹️, 📊	Minimalny poziom napełnienia pojemników i-Dos nie został osiągnięty, napełnianie → <i>Strona 49</i> .
Błąd i-Dos ☹️, i-Dos 📊; dezaktywować i-Dos ☹️, i-Dos 📊	i-Dos ☹️, i-Dos 📊 ustawić na wył. Wezwać serwis. Urządzenie można eksploatować dalej z ręcznym dozowaniem. Ręczne dozowanie → <i>Strona 51</i>
Proszę zamknąć szufladkę	Prawidłowo wsunąć szufladkę. → <i>Strona 49</i>
Pauza: Dołożenie prania nie jest możliwe	Za wysoka temperatura lub zbyt wysoki poziom wody. Nacisnąć przycisk ▶️ w celu kontynuowania programu.
Nie można odblokować drzwi: Za wysoki poziom wody lub za wysoka temperatura	Za wysoka temperatura lub zbyt wysoki poziom wody. Nacisnąć przycisk ▶️ w celu kontynuowania programu.
Nie można zablokować drzwi, proszę ponownie otworzyć i zamknąć drzwi oraz nacisnąć przycisk ▶️	<ul style="list-style-type: none"> ■ Bielizna mogła zostać przycięta drzwiami. Ponownie otworzyć i zamknąć drzwi oraz nacisnąć przycisk ▶️. ■ Ewentualnie docisnąć drzwi lub wyjąć pranie i ponownie docisnąć drzwi. ■ Ewentualnie wyłączyć i ponownie włączyć urządzenie; nastawić program i wprowadzić indywidualne ustawienia; włączyć program.
Proszę odkręcić dopływ wody	<ul style="list-style-type: none"> ■ Całkowicie otworzyć zawór wody, ■ Wąż dopływowy jest zagięty/przycięty, ■ Zbyt niskie ciśnienie wody. Wyczyścić filtr. → <i>Strona 66</i>
Proszę wyczyścić pompę	<ul style="list-style-type: none"> ■ Zapchana pompa wody. Wyczyścić pompę wody. → <i>Strona 65</i> ■ Zapchany/-a wąż odpływowy/rura odpływu. Wyczyścić wąż odpływowy przy podłączeniu do syfonu. → <i>Strona 66</i>
System aquaStop został aktywowany! Proszę skontaktować się z serwisem	Nie dotyczy modeli bez systemu AquaStop Woda na dnie obudowy urządzenia, nieszczelność urządzenia. Zamknąć zawór wody. Wezwać serwis!
Autom. wyłączenie za ... sekund	Urządzenie wyłączy się po upływie ... sekund, jeśli nie było obsługiwane przez dłuższy czas. W celu anulowania nacisnąć dowolny przycisk. → <i>Strona 61</i>
Chłodzenie	Przed odpompowaniem gorący roztwór środka piorącego zostaje schłodzony w celu ochrony przewodów odpływu wody.

Wskazanie	Przyczyna/rozwiązanie problemu
Przypomnienie o czyszczeniu bębna:	Informacja przypominająca o konieczności włączenia programu Czyszczenie Bębna 90°C lub programu 60°C w celu przeprowadzenia czyszczenia i pielęgnacji bębna oraz zbiornika pralki. Wskazówki <ul style="list-style-type: none"> ■ Wykonać program przy pustej pralce. ■ Użyć uniwersalnego proszku do prania lub środka piorącego z wybielaczem. Aby zapobiec powstawaniu piany użyć tylko połowy zalecanej przez producenta ilości środka piorącego. Nie stosować środków do prania wełny i tkanin delikatnych. ■ Włączyć/wyłączyć przypomnienie.
	Wybrano zdalne włączanie.
	wył.: Wi-Fi jest wyłączone, urządzenie nie jest połączone z siecią domową. miga: Urządzenie próbuje nawiązać połączenie z siecią domową. świeci się: Wi-Fi jest włączone, urządzenie jest połączone z siecią domową.
Inne wskazania Błąd E:XXX	Wyłączyć urządzenie, poczekać 5 sekund i ponownie włączyć. Jeśli wskazanie pojawi się ponownie, wezwać serwis.

Usterka, co robić?

Usterki	Przyczyna/rozwiązanie problemu
Wycieka woda.	<ul style="list-style-type: none"> ■ Prawidłowo podłączyć/wymienić wąż odpływowy. ■ Dokręcić złącze śrubowe węża dopływowego.
Brak poboru wody.	<ul style="list-style-type: none"> ■ Czy naciśnięty został przycisk ►► ? ■ Czy zawór wody jest otwarty? ■ Czy filtr nie jest zapchany? Wyczyścić filtr. ■ Czy wąż dopływowy nie jest zagięty lub zaciśnięty?
Pojemnik dozujący jest pusty, a wskaźnik napełnienia nie miga.	<ul style="list-style-type: none"> ■ Pokrywa/wtyczka szufladki zabrudzona? Wyczyścić → <i>Strona 51</i> ■ Nieprawidłowo wsunięta szufladka na środki piorące? Prawidłowo wsunąć szufladkę. → <i>Strona 64</i>
W pojemniku dozującym znajduje się niewłaściwy środek piorący/płyn zmiękczający.	Pojemnik dozujący: <ol style="list-style-type: none"> 1. Opróżnić i wyczyścić. 2. Ponownie napełnić. → <i>Strona 49</i>
W pojemniku dozującym tworzą się grudki środka piorącego/płynu zmiękczającego.	Wyczyścić pojemnik dozujący i ponownie napełnić.

Usterki	Przyczyna/rozwiązanie problemu
Nie można otworzyć drzwi.	<ul style="list-style-type: none"> ■ Funkcja zamka zabezpieczającego jest aktywna. Czy program został przerwany? → <i>Strona 46</i> ■ Czy aktywowano ☞ zabezpieczenie przed dziećmi? Dezaktywować. → <i>Strona 45</i> ■ Czy wybrano ☐ (Wirowanie stop = bez wirowania końcowego)? → <i>Strona 47</i> ■ Czy otwieranie jest możliwe tylko poprzez odblokowanie awaryjne? → <i>Strona 67</i>
Program nie włącza się.	<ul style="list-style-type: none"> ■ Czy naciśnięty został przycisk ▶ lub Koniec za? ■ Czy drzwi są zamknięte? ■ Czy aktywowano ☞ zabezpieczenie przed dziećmi? Dezaktywować. → <i>Strona 45</i>
Krótkie szarpnięcie/obrót bębna po uruchomieniu programu.	To nie usterka - podczas uruchamiania programu prania mogą wystąpić krótkie szarpnięcia bębna, spowodowane wewnętrznym testem silnika.
Woda po praniu nie jest odpompowywana.	<ul style="list-style-type: none"> ■ Czy wybrano ☐ (Wirowanie stop = bez wirowania końcowego)? → <i>Strona 47</i> ■ Wyczyścić pompę wody. → <i>Strona 65</i> ■ Wyczyścić rurę odpływową i/lub wąż odpływowy.
Woda w bębnie pralki nie jest widoczna.	Brak usterki – poziom wody poniżej okienka drzwi.
Wynik wirowania nie jest zadowalający. Pranie mokre/zbyt wilgotne.	<ul style="list-style-type: none"> ■ Brak usterki – system kontroli wyważenia przerwał wirowanie z powodu nierównomiernego rozłożenia prania. Do bębna wkładać małe i duże sztuki bielizny. ■ Czy wybrano Mniej zagniecen (w zależności od modelu)? → <i>Strona 49</i> ■ Czy wybrano zbyt niską prędkość wirowania? → <i>Strona 40</i>
Kilkukrotne próby rozpoczęcia wirowania.	Brak usterki – system kontroli wyważenia podejmuje próby wyrównania wyważenia.
Czas trwania programu jest dłuższy niż zwykle.	<ul style="list-style-type: none"> ■ Brak usterki – system kontroli wyważenia podejmuje próby wyrównania wyważenia poprzez wielokrotne rozmieszczanie prania. ■ Brak usterki – system kontroli piany jest aktywny – dołączenie procesu płukania.
Podczas cyklu prania zmienia się czas trwania programu.	Brak usterki - przebieg programu jest optymalnie dostosowywany do danego prania. Może to spowodować zmianę czasu trwania programu widocznego na wyświetlaczu.
Resztki wody w przegródce na środek pielęgnacyjny.	<ul style="list-style-type: none"> ■ Brak usterki – nie wywiera to wpływu na działanie środka pielęgnacyjnego. ■ Ewentualnie wyczyścić wkładkę. → <i>Strona 44</i>

Usterki	Przyczyna/rozwiązanie problemu
W pralce tworzą się nieprzyjemne zapachy.	<p>Włączyć program Czyszczenie Bębna 90°C lub Bawełna 90°C bez wkładania prania.</p> <p>W tym celu użyć uniwersalnego proszku do prania lub środka piorącego z wybielaczem.</p> <p>Wskazówka: . Aby zapobiec powstawaniu piany użyć tylko połowy zalecanej przez producenta ilości środka piorącego. Nie stosować środków do prania wełny i tkanin delikatnych.</p>
Kilkakrotne, nasilone powstawanie piany.	<ul style="list-style-type: none"> ■ Sprawdzić ustawienia podstawowej ilości dozowanego środka oraz intensywność dozowania. ■ Ewentualnie użyć innego środka piorącego w płynie.
Środek piorący/płyn zmiękczający kapie z kołnierza gumowego i gromadzi się na drzwiczkach lub w załamaniach kołnierza gumowego:	<p>Za dużo środka piorącego/płynu zmiękczającego w pojemnikach dozujących. Nie przekraczać oznaczenia max w pojemnikach.</p>
Wstępne ustawienie i-Dos  zostało skasowane.	<p>W przypadku wprowadzenia w menu zmiany ustawienia i-Dos  : zawartość wszystkie ustawienia zostaną zmienione. → <i>Strona 38</i></p>
Na wyświetlaczu widoczny jest symbol 	<p>Wi-Fi jest włączone, a mimo to nie można nawiązać połączenia z siecią domową. Sprawdzić, czy sieć domowa jest dostępna lub ponownie nawiązać połączenie z siecią domową.</p>
Home Connect nie działa.	<ul style="list-style-type: none"> ■ W przypadku problemów z Home Connect można skorzystać z pomocy na stronie www.home-connect.com. ■ Możliwość korzystania z funkcji Home Connect na danym urządzeniu zależy od dostępności serwisu Home Connect w kraju użytkownika. Serwis Home Connect nie jest dostępny w każdym kraju, informacje na ten temat znajdują się na www.home-connect.com.
Głośne odgłosy pracy, wibracje i przesuwanie się pralki podczas wirowania.	<ul style="list-style-type: none"> ■ Czy urządzenie zostało wypoziomowane? Wypoziomować urządzenie. → <i>Strona 21</i> ■ Czy nożki urządzenia są stabilnie zamocowane? Stabilnie ustawić nożki. → <i>Strona 21</i> ■ Czy usunięto wszystkie zabezpieczenia transportowe? Usunąć zabezpieczenia transportowe. → <i>Strona 17</i>
Wyświetlacz/lampki kontrolne nie działają podczas pracy urządzenia.	<ul style="list-style-type: none"> ■ Zanik zasilania sieciowego? ■ Czy zadziałały bezpieczniki? Włączyć/wymienić bezpieczniki. ■ Jeśli usterka wystąpi ponownie, wezwać serwis.
Na praniu pozostają resztki środka piorącego.	<ul style="list-style-type: none"> ■ Czasami zdarza się, że środki bez zawartości fosforanów pozostawiają ślady nierozpuszczalne w wodzie. ■ Wybrać Płukanie lub wyszczotkować rzeczy po praniu.

Usterki	Przyczyna/rozwiązanie problemu
W trybie dokładania prania bardzo szybko miga ►II i rozlega się sygnał.	<ul style="list-style-type: none"> ■ Poziom wody jest zbyt wysoki. Dołożenie prania nie jest możliwe. Ewentualnie natychmiast zamknąć drzwi. ■ W celu wznowienia programu nacisnąć przycisk ►II.
<p>Jeśli usunięcie usterki we własnym zakresie nie jest możliwe (po wyłączeniu/włączeniu) lub gdy konieczna jest naprawa urządzenia:</p> <ul style="list-style-type: none"> ■ Wyłączyć urządzenie i wyciągnąć wtyczkę z gniazda sieciowego. ■ Zamknąć zawór wody i wezwać serwis. 	



Serwis

Jeśli usterek nie da się usunąć we własnym zakresie, należy zwrócić do naszego serwisu. → okładka

Pracownicy serwisu znajdą odpowiednie rozwiązanie, co pozwoli również uniknąć zbędnych przyjazdów techników.

Serwisowi należy podać symbol produktu (E-Nr.) oraz numer fabryczny urządzenia (FD).

E-Nr. _____	FD _____
-------------	----------

Nr E Symbol produktu
 Nr FD Numer fabryczny

Dane te można odczytać *w zależności od modelu:

wewnątrz drzwi*/otwarta pokrywa serwisowa* oraz na tylnej ściance urządzenia.

Warto zaufać kompetencjom producenta.

W razie usterki prosimy o kontakt. Dzięki temu mają Państwo gwarancję, że naprawy zostaną wykonane przez przeszkolonych techników serwisu, którzy dysponują oryginalnymi częściami zamiennymi.



Parametry zużycia

Zużycie energii i wody, czas trwania programu i wilgotność końcowa w przypadku poszczególnych programów podstawowych

(dane przybliżone)

Program	Wsad	Zużycie energii*	Zużycie wody*	Czas trwania programu*
Bawełna 20°C	9 kg	0,25 kWh	90 l	2 ¾ h
Bawełna 40°C	9 kg	1,10 kWh	90 l	3 h
Bawełna 60°C	9 kg	1,06 kWh	90 l	2 ¾ h
Bawełna 90°C	9 kg	2,14 kWh	100 l	2 ¾ h
Syntetyki 40 °C	4 kg	0,71 kWh	64 l	2 h
Mix 40 °C	4 kg	0,60 kWh	45 l	1 ¼ h
Delikatne / Jedwab 30 °C	2 kg	0,19 kWh	37 l	¾ h
Włna 30 °C	2 kg	0,19 kWh	41 l	¾ h

Program	Przybliżona wilgotność końcowa**			
	WM16Y... maks. 1600 obr./min	WM14Y... maks. 1400 obr./min	WM12Y... maks. 1200 obr./min	WM10Y... maks. 1000 obr./min
Bawełna	44 %	48 %	53 %	62 %
Syntetyki	40 %	40 %	40 %	40 %
Delikatne / Jedwab	30 %	30 %	30 %	30 %
Włna	45 %	45 %	45 %	45 %







* Wartości odbiegają od podanych wartości w zależności od ciśnienia oraz twardości wody, temperatury wody doprowadzanej, temperatury otoczenia, rodzaju i ilości tkanin oraz stopnia zabrudzenia, od używanego środka piorącego, wahań napięcia sieciowego oraz wybranych funkcji dodatkowych.

** Informacje na temat wilgotności końcowej na podstawie danych dotyczących ograniczenia prędkości wirowania i maksymalnego wsadu w odniesieniu do poszczególnych programów.

Najbardziej efektywne programy dla tkanin z bawełny

Poniższe programy (programy standardowe, oznaczone symbolem ) są przeznaczone do prania normalnie zabrudzonych tkanin z

bawełny oraz charakteryzują się największą efektywnością pod względem zużycia wody i energii.

Standardowe programy do prania bawełny zgodnie z rozporządzeniem (UE) nr 1015/2010		
Program + temperatura	Załadunek	Przybliżony czas trwania programu
Bawełna Eco  + 	9 kg	4 ¾ h
Bawełna Eco  + 	4,5 kg	4 ½ h
Bawełna Eco  + 	4,5 kg	4 ½ h

Ustawienia programu z maksymalną prędkością wirowania do celów kontroli i klasyfikacji energetycznej zgodnie z dyrektywą 2010/30/EU przy eksploatacji z zimną wodą (15°C).
 Temperatury programów oparte są o temperatury podane na metce/naszywce. Rzeczywista temperatura prania może odbiegać od podanej temperatury programu ze względu na oszczędność energii, klasa skuteczności prania odpowiada wybranej temperaturze.

Dane techniczne

Wymiary:

850 x 600 x 590 mm

(wysokość x szerokość x głębokość)

Ciężar:

70 - 85 kg (w zależności od modelu)

Przyłącze sieciowe:

Napięcie sieciowe 220 - 240 V, 50 Hz

Prąd znamionowy 10 A

Moc znamionowa 1900 - 2300 W

Ciśnienie wody:

100 - 1000 kPa (1 - 10 bar)

Pobór mocy przy wyłączonym urządzeniu:

0,12 W

Pobór mocy, gdy urządzenie nie jest wyłączone:

0,43 W

Pobór mocy przez urządzenie połączone z siecią (Wi-Fi) w trybie gotowości / czas trwania:

1,5 W / 20 Min.



Gwarancja Aqua-stop

tylko dla urządzeń z Aqua-stopem

Dodatkowo do roszczeń z tytułu gwarancji w stosunku do placówki handlowej wynikających z umowy sprzedaży oraz dodatkowo do naszej gwarancji, świadczone jest odszkodowanie pod następującymi warunkami:

1. W przypadku wystąpienia szkód wodnych w wyniku usterki naszego systemu Aqua-stop, świadczone jest odszkodowanie dla prywatnych użytkowników.
2. Gwarancja odpowiedzialności obowiązuje przez cały okres użytkowania urządzenia.
3. Warunkiem wysuwania roszczeń z tytułu gwarancji jest prawidłowe ustawienie i podłączenie urządzenia z Aqua-stopem zgodnie z naszą instrukcją. Obejmuje ona także prawidłowe przedłużenie Aqua-stopu (oryginalne wyposażenie dodatkowe).

Nasza gwarancja nie obejmuje wadliwych przewodów zasilających i armatur aż do przyłącza Aqua-Stopu na zaworze kurkowym.

4. Zasadniczo urządzenia z Aqua-stopem nie wymagają nadzorowania podczas pracy lub zabezpieczenia po pracy poprzez zamknięcie kurka dopływu wody.

Jedynie w przypadku dłuższego okresu nieobecności w mieszkaniu (np. kilkutygodniowy urlop), należy zakręcić kurek dopływu wody.

Zlecenie naprawy oraz pomoc w razie usterki

PL 801 191 534

Adresy serwisów w poszczególnych krajach znajdują się w załączonym spisie autoryzowanych serwisów.

BSH Hausgeräte GmbH
Carl-Wery-Straße 34
81739 München
GERMANY
siemens-home.bsh-group.com

Wyprodukowano przez BSH Hausgeräte GmbH na warunkach licencji na korzystanie ze znaku towarowego Siemens AG



9001268980 (9707)