



SIEMENS



Kuivausrumpu

WT47U640EU

siemens-home.com/welcome

fi Käyttö- ja asennusohje

Register
your
product
online

Uusi kuivausrumpusi

Olet hankkinut Siemens-merkkisen kuivausrummun.

Varaa itsellesi pari minuuttia aikaa tämän käyttöohjeen lukemiseen ja perehdy kuivausrumpusi etuihin.

Jokainen kuivausrumpu joutuu ennen tehtaalta lähtöä lopputarkastukseen, missä tarkastetaan huolellisesti koneen toiminta ja sen moitteeton kunto. Näin varmistetaan, että Siemens-merkin asettamat korkeat laatuvaatimukset täyttyvät.

Lisätietoja tuotteistamme, tarvikkeista, varaosista ja huollosta saat verkkosivuiltamme www.siemens-home.com tai kääntymällä kuluttajapalvelumme puoleen.

Mikäli käyttö- ja asennusohjeet koskevat eri malleja, eroihin viitataan kyseisissä kohdissa.



Ota kuivausrumpu käyttöön vasta sitten, kun olet lukenut nämä käyttö- ja asennusohjeet!

Kuvaustavat

Varoitus!

Tämä symbolin ja sanan yhdistelmä viittaa mahdolliseen vaaratilanteeseen. Sen huomiotta jättäminen voi johtaa hengenvaaraan tai loukkaantumiseen.

Huomio!

Tämä sana viittaa mahdolliseen vaaratilanteeseen. Sen huomiotta jättäminen voi johtaa esinevaurioihin ja/ tai ympäristövahinkoihin.

Ohje / Vihje

Koneen optimaalista käyttöä koskevia ohjeita / muuta hyödyllistä tietoa.

1. 2. 3. / a) b) c)

Käsittelyvaiheet kuvataan luvuilla tai kirjaimilla.

■ / -

Luettelot kuvataan ruuduilla tai luettelaviivoilla.

Sisällysluettelo

	Määräysten mukainen käyttö . . . 4	Ohjelman säätäminen 29	
	Turvallisuusohjeet 4	Ohjelman käynnistäminen 29	
	Lapset/toimintakyvyltään rajoittuneet henkilöt/lemmikkieläimet. 4	Ohjelman kulku 29	
	Asennus 5	Ohjelman muuttaminen tai pyykin lisääminen koneeseen. 29	
	Käyttö 7	Ohjelman keskeyttäminen 29	
	Puhdistus/huolto 10	Ohjelman päätyminen 29	
	Ympäristönsuojelu 12	Pyykin poistaminen ja kuivausrummun kytkeminen pois päältä 30	
	Pakkaus/käytöstä poistettu laite . . . 12	Kondenssivesisäiliön tyhjennys 30	
	Kylmäaine 12	Nukkasihdin puhdistus. 30	
	Säästövinkejä 12		
	Sijoittaminen ja liittäminen . . . 13		Äänet 32
	Toimituksen sisältö 13		Laiteasetukset 33
	Kuivausrummun sijoittaminen ja liittäminen 13		Säätötilan aktivointi 33
	Kondenssiveden poistoliitännän vaihto 14		Huomautussignaalin äänenvoimakkuuden muuttaminen . 33
	Lisävarusteet 17		Käyttösignaalien äänenvoimakkuuden muuttaminen 33
	Kuljettaminen ja suojaaminen jäätymiseltä 17		Kosketusnäytön kirkkauden muuttaminen 34
	Pikakäyttöohjeet 18		Puhdistus 35
	Tutustuminen laitteeseen 19		Kuivausrummun ja ohjauspaneelin puhdistus. 35
	Kuivausrumpu 19		Kosteustunnistimen puhdistus 35
	Ohjauspaneeli 20		Kondenssivesisäiliön sihdin puhdistus. 35
	Kosketusnäyttö 21		Kevyt laitehuolto 36
	Pyykki 23		Laitteen tehohoito 38
	Pyykin esivalmistelu 23		Tuuletuskuilun puhdistaminen 40
	Lajittele pyykki seuraavien ominaisuuksien mukaan 23		Häiriö, mitä on tehtävä? 42
	Ohjelmat ja valitsimet 24		Huoltopalvelu. 44
	Ohjelmat 24		Kulutustiedot 45
	Kosketusnäytön valitsinkentät 26		Kulutusravat. 45
	Laitteen käyttö 27		Tehokkain ohjelma puuvillatekstiileille 45
	Pyykin laittaminen koneeseen ja kuivausrummun kytkeminen päälle . . 27		Tekniset tiedot 46
	Villakori 27		
	Kuivaus villakorin avulla 27		



Määräysten mukainen käyttö

- Tämä laite on tarkoitettu vain kotitalouskäyttöön.
- Älä asenna tai käytä laitetta tilassa, jossa on jäätymisvaara ja/tai ulkona. Laite voi vaurioitua, jos jäännösvesi pääsee jäätymään laitteen sisään. Jos letkut jäätyvät, ne voivat murtua.
- Tämä laite on tarkoitettu vain vedellä pestyjen ja rumpukuivaukseen soveltuvien tekstiilien kuivaukseen ja raikastukseen (ks. tekstiilin pesumerkintä). Laitteen käyttäminen muihin tarkoituksiin ei vastaa laitteen suunniteltua käyttöä ja on siksi kielletty.
- Tämä laite on suunniteltu käytettäväksi enintään 4000 metrin korkeudella merenpinnasta.

Ennen laitteen käyttöönottoa:

Tarkista, että laitteessa ei ole näkyviä vaurioita. Älä ota vaurioitunutta laitetta käyttöön. Käännä ongelmatapauksessa myyjäliikkeen tai huoltopalvelumme puoleen.

Lue käyttö- ja asennusohjeet ja kaikki muut laitteen mukana toimitettu informaatio ja noudata ohjeita.

Säilytä asiakirjat myöhempää käyttöä tai seuraavaa omistajaa varten.



Turvallisuusohjeet

Seuraavien turvallisuustietojen ja varoitusten tarkoituksena on suojata sinua loukkaantumisilta ja estää ympäristön aineelliset vahingot.

Laitetta asennettaessa, puhdistettaessa ja käytettäessä on joka tapauksessa tärkeää noudattaa varotoimenpiteitä ja toimia varovasti.

Lapset/toimintakyvyltään rajoittuneet henkilöt/lemmikkieläimet



Varoitus Hengenvaara!

Lapset ja muut henkilöt, jotka eivät kykene arvioimaan laitteen käyttöön liittyviä vaaroja, voivat loukata itsensä tai joutua hengenvaaraan. Ota sen tähden huomioon seuraavaa:

- Tätä laitetta saavat käyttää yli 8-vuotiaat lapset ja henkilöt, joiden fyysinen, aistillinen tai henkinen toimintakyky on rajoittunut tai joilla ei ole laitteen käytön edellyttämää kokemusta tai tietoja, jos heitä valvotaan laitteen käytössä tai heille on annettu riittävät ohjeet laitteen turvallista käyttöä varten ja henkilöt ovat ymmärtäneet laitteen käyttöön liittyvät vaarat.

- Lapset eivät saa leikkiä laitteella.
- Älä anna lasten puhdistaa tai huoltaa laitetta ilman valvontaa.
- Pidä alle 3-vuotiaat lapset ja lemmikkieläimet poissa laitteen luota.
- Älä jätä laitetta valvomatta, kun sen läheisyydessä on lapsia tai muita henkilöitä, jotka eivät kykene arvioimaan laitteeseen liittyviä vaaroja.

Varoitus **Hengenvaara!**

Lapset voivat lukita itsensä laitteen sisään ja joutua näin hengenvaaraan.

- Älä sijoita laitetta oven taakse, sillä se voi estää laitteen luukun avautumisen osittain tai kokonaan.
- Kun laite on tullut käyttöikänsä päähän, irrota verkkopistoke pistorasiasta **ennen** verkkojohdon katkaisua. Riko sen jälkeen laitteen luukun lukko.

Varoitus **Tukehtumisvaara!**

Jos lasten annetaan leikkiä pakkauksilla/muovikalvoilla tai pakkauksen osilla, lapset voivat sotkeutua tai juuttua niihin tai vetää ne päähänsä ja tukehtua. Pidä pakkaukset, muovikalvot ja pakkauksen osat poissa lasten ulottuvilta.

Varoitus **Myrkytysvaara!**

Pesuaineiden ja huuhteluaineiden nauttiminen voi aiheuttaa myrkytyksen. Jos aineita on nieltä vahingossa, hakeudu lääkäriin. Pidä pesu- ja huuhteluaineet poissa lasten ulottuvilta.

Varoitus **Silmien/ihon ärsytys!**

Pesu- tai huuhteluaineiden joutuminen silmiin tai iholle voi aiheuttaa silmä-/ihoärsytystä. Huuhtelevat silmät/iho huolellisesti, jos ne joutuvat kosketuksiin pesu- tai huuhteluaineiden kanssa. Pidä pesu- ja huuhteluaineet poissa lasten ulottuvilta.

Asennus

Varoitus **Sähköiskun/tulipalon/ aineellisten vahinkojen/ laitevaurioiden vaara!**

Jos laitetta ei asenneta asianmukaisesti, se voi aiheuttaa vaaran. Varmista, että:

- Pistorasian verkkojännite vastaa laitteessa ilmoitettua jännitearvoa (arvokilpi). Kytkeytetyt kuormitukset ja tarvittava sulakesuojaus on merkitty arvokilpeen.

- Laite on liitetty ainoastaan vaihtovirtalähteeseen paikallisesti hyväksytyyn ja maadoitettuun pistorasiaan, joka on asennettu oikein.
- Verkkopistoke ja maadoitettu pistorasia vastaavat toisiaan ja maadoitus on asennettu oikein.
- Johdon poikkipinta-ala on riittävän suuri.
- Verkkopistokkeeseen pääsee aina käsiksi.
- Jos käytät vikavirtasuojakytkintä, käytä ainoastaan seuraavalla merkinnällä varustettua kytkintä: . Tämä merkintä on ainoa tapa varmistaa, että tuote täyttää kaikki asianmukaiset määräykset.

 Varoitus
**Sähköiskun/tulipalon/
aineellisten vahinkojen/
laitevaurioiden vaara!**

Jos laitteen verkkovirtajohtoon tehdään muutoksia tai se on vaurioitunut, seurauksena voi olla sähköisku, oikosulku tai ylikuumenemisesta aiheutuva tulipalo.

Verkkojohtoa ei saa taittaa, kiertää, jättää puristuksiin, rikkoa tai muuttaa eikä se saa olla kosketuksissa lämpölähteiden kanssa.

 Varoitus
**Tulipalon/aineellisten
vahinkojen/laitevaurioiden
vaara!**

Jatkojohtojen ja pistorasiaajakajien käyttö voi aiheuttaa ylikuumenemisen tai oikosulun seurauksena tulipalon.

Liitä laite suoraan maadoitettuun pistorasiaan, joka on asennettu oikein. Älä käytä jatkojohtoja, pistorasiaajakajia tai haaroitusliittimiä.

 Varoitus
**Henkilövahinkojen/aineellisten
vahinkojen/laitevaurioiden
vaara!**

- Laite voi täristä tai liikkua käytön aikana, minkä seurauksena voi syntyä henkilövahinkoja tai aineellisia vahinkoja. Sijoita laite puhtaalle, tasaiselle ja tukevalle pinnalle ja tasapainota se vesivaa'an ja säätöjalkojen avulla.

- Laitteen virheellinen sijoitus (torniasennus) pesukoneen päälle voi aiheuttaa henkilövahinkoja, aineellisia vahinkoja ja/tai laitevaurioita. Jos laite sijoitetaan pesukoneen päälle, pesukoneen syvyyden ja leveyden on oltava vähintään samat kuin laitteen vastaavat mitat, ja se on asennettava tukevasti paikalleen käyttämällä sopivaa liitäntäsarjaa. → *Sivu 17* Laite PITÄÄ asentaa paikalleen kyseisen liitäntäsarjan avulla. Laitteen muunlainen torniasennus on kielletty.
- Jos nostat tai siirrä laitetta laitteen ulkonevista osista (esimerkiksi laitteen luukku), kyseiset osat voivat rikkoutua ja aiheuttaa loukkaantumisen. Älä siirrä laitetta laitteen mistään ulkonevista osista.

Varoitus

Loukkaantumisvaara!

- Laite on hyvin painava. Sen nostaminen voi aiheuttaa loukkaantumisen. Älä nosta laitetta yksin.
- Laitteessa on teräviä reunoja, jotka voivat aiheuttaa viiltoja käsiin. Älä koske laitteen teräviin reunoihin. Käytä suojakäsineitä, kun nostat laitetta.

- Jos letkuja ja verkkojohtoja ei ole vedetty oikein, ne saattavat aiheuttaa kompastumisvaaran, josta voi seurata henkilövahinkoja. Vedä letkut ja johdot siten, että ne eivät aiheuta kompastumisvaaraa.

Käyttö

Varoitus

Räjähdykset/tulipalovaara!

Liuottimien, öljyn, vahan, vahanpoistoaineen, maalin, rasvan tai tahranpoistoaineen kanssa kosketuksissa ollut pyykki voi syttyä palamaan koneellisesti kuivattaessa tai aiheuttaa laitteen räjähtämisen. Ota sen tähden huomioon seuraavaa:

- Pese pyykki pesuaineella ja huuhtelee huolellisesti lämpimällä vedellä ennen kuin kuivaat sitä koneessa.
- Älä kuivaa pyykkiä koneessa, jos pyykkiä ei ole ensin pesty.
- Älä käytä laitetta, jos olet käyttänyt tekstiilien puhdistukseen teollisuuskemikaaleja.

Varoitus

Räjähdyks-/tulipalovaara!

- Jos nukkasiihtiin on jäänyt jotain, tämä materiaali voi syttyä palamaan kuivauksen aikana tai jopa aiheuttaa laitteen syttymisen tai räjähtämisen. Puhdista nukkasiihti aina, kun olet käyttänyt laitetta pyykin kuivaukseen.
- Tietyt esineet voivat syttyä palamaan kuivauksen aikana tai aiheuttaa jopa laitteen syttymisen tai räjähtämisen. Poista mahdolliset syyttimet ja tulitikut vaatteiden taskuista.
- Jos laitteen lähellä on hiilipölyä tai jauhoja, seurauksena voi olla räjähdys. Huolehdi siitä, että laitteen ympäristö on puhdas, kun käytät laitetta.

Varoitus

Tulipalon/aineellisten vahinkojen/laitevaurioiden vaara!

Laite sisältää R290-kylmäainetta, joka on ympäristöystävällinen mutta syttyvä kaasu. Pidä avotuli ja sytytyslähteet poissa laitteen luota.



Varoitus

Tulipalon/aineellisten vahinkojen/laitevaurioiden vaara!

Jos keskeytät ohjelman ennen kuivausjakson päättymistä, pyykkit eivät ehdi jäähtyä tarpeeksi ja voivat syttyä palamaan tai seurauksena voi olla myös aineellisia vahinkoja tai laitevaurioita.

- Koneessa olevaa pyykkiä ei lämmitetä kuivausjakson viimeisimmän osion aikana (jäähdytysjakso). Näin varmistetaan turvallisen lämpötilan säilyminen ja vältetään mahdollisten vahinkojen syntyminen.
- Älä kytke laitetta pois päältä ennen kuivausjakson päättymistä, ellei tyhjennä välittömästi kaikkia pyykkejä koneesta ja levitä niitä erilleen jäähtymään.

Varoitus

Myrkytysvaara/aineellisten vahinkojen vaara!

Kondenssivesi ei ole juomakelpoista, ja siinä olla nukkaa. Epäpuhtauksia sisältävä kondenssivesi voi olla terveydelle vaarallista ja aiheuttaa aineellisia vahinkoja. Älä niele vettä tai käytä sitä muuhun tarkoitukseen.

⚠ Varoitus**Myrkytysvaara!**

Liuottimia sisältävistä puhdistusaineista, kuten rasvanpoistoaineesta, voi vapautua ilmaan myrkyllisiä höyryjä.

Älä käytä liuottimia sisältäviä puhdistusaineita.

⚠ Varoitus**Loukkaantumisvaara!**

- Jos varaat painosi laitteen auki olevaan luukkuun tai istut sen päälle, laite voi kallistua ja seurauksena voi olla loukkaantuminen. Älä varaa painoasi laitteen luukkuun, kun se on auki.
- Jos kiipeät laitteen päälle, laitteen kansilevy voi rikkoontua ja seurauksena voi olla loukkaantuminen. Älä kiipeä laitteen päälle.
- Jos kosket rumpuun rummun pyöriessä, voit loukata kätesi. Odota, että rumpu on lakannut pyörimästä.

Huomio!**Aineellisten vahinkojen/
laitevaurioiden vaara**

- Jos laitteen pyykkimäärä ylittää enimmäistäyttömäärän, laite ei välttämättä toimi oikein tai seurauksena voi olla aineellisia vahinkoja tai laitevaurioita. Älä ylitä kuivan pyykin enimmäistäyttömäärää. Noudata kullekin ohjelmalle ilmoitettuja enimmäistäyttömääriä. → *Sivu 24*
- Jos käytät laitetta ilman nukkasuodatinta tai nukkasuodattimen ollessa rikki, seurauksena voi olla laitevaurioita. Älä käytä laitetta ilman nukkasuodatinta tai nukkasuodattimen ollessa rikki.
- Kevyet esineet tai kappaleet, kuten hiukset ja nukka voivat joutua imun seurauksena ilmanottoaukkoon, kun laite on käynnissä. Huolehdi siitä, että niitä ei ole laitteen lähellä.
- Vaahtomuovissa ja vaahtokumissa voi tapahtua muodonmuutoksia, tai ne voivat sulaa, jos niitä kuivataan laitteessa. Älä kuivaa laitteessa tekstiilejä, jotka sisältävät vaahtomuovia tai vaahtokumia.

- Jos annostelet laitteeseen virheellisen määrän pesu-, huuhtelu- tai tahranpoistoainetta, seurauksena voi olla aineellisia vahinkoja tai laitevaurioita. Käytä pesu-/huuhtelu-/tahranpoistoaineita valmistajan ohjeiden mukaan.
- Jos laite ylikuumenee, se ei välttämättä toimi oikein tai seurauksena voi olla aineellisia vahinkoja tai laitevaurioita. Varmista, että laitteen ilmanottoaukko ei ole koskaan tukossa, kun laite on käynnissä. Huolehdi lisäksi laitteen ympärillä olevan alueen asianmukaisesta tuuleuksesta.
- Kun irrotat verkkopistokkeen pistorasiasta, vedä aina pistokkeesta äläkä verkkojohdosta. Muutoin verkkojohto voi vaurioitua.
- Älä tee laitteeseen tai sen ominaisuuksiin mitään teknisiä muutoksia.
- Laitteen korjaustöitä ja muita vastaavia toimenpiteitä saa tehdä ainoastaan huoltopalvelumme edustaja tai sähköasentaja. Sama koskee laitteen verkkojohdon vaihtoa (tarvittaessa).
- Varaosana myytäviä verkkojohtoja voi tilata asiakaspalvelustamme.

Puhdistus/huolto

Varoitus **Hengenvaara!**

Laite toimii sähköllä. Jännitteisten komponenttien koskettaminen aiheuttaa sähköiskun vaaran. Ota sen tähden huomioon seuraavaa:

- Kytke laite pois päältä. Katkaise laitteesta virta (irrota laitteen verkkopistoke pistorasiasta).
- Älä koske virtajohtoon märillä käsillä.

Varoitus

Myrkytysvaara!

Liuottimia sisältävistä puhdistusaineista, kuten rasvanpoistoaineesta, voi vapautua ilmaan myrkyllisiä höyryjä. Älä käytä liuottimia sisältäviä puhdistusaineita.

Varoitus

Sähköiskun/aineellisten vahinkojen/laitevaurioiden vaara!

Jos laitteeseen pääsee kosteutta, seurauksena voi olla oikosulku. Älä käytä paine- tai höyrypesuria laitteen puhdistukseen.

 Varoitus**Henkilövahinkojen/aineellisten vahinkojen/laitevaurioiden vaara!**

Muiden merkkien toimittamien varaosien ja lisävarusteiden käyttö on vaarallista: seurauksena voi olla henkilövahinkoja, aineellisia vahinkoja tai laitevaurioita. Käytä turvallisuussyistä vain alkuperäisiä varaosia ja lisävarusteita.

Huomio!**Aineellisten vahinkojen/laitevaurioiden vaara**

Tahrannoistoaaineet ja pyykin esikäsitteilyyn tarkoitetut aineet (esimerkiksi tahrannoistoaaineet, esikäsitteilyosuuhkeet jne.) voivat aiheuttaa vaurioita, jos ne joutuvat kosketuksiin laitteen pintojen kanssa. Ota sen tähden huomioon seuraavaa:

- Huolehdi siitä, etteivät kyseiset aineet joudu kosketuksiin laitteen pintojen kanssa.
- Puhdista laite pelkällä vedellä ja kostealla pehmeällä liinalla.
- Poista mahdolliset pesuaineet, suuhkeet tai muut jäämät välittömästi.



Ympäristönsuojelu

Pakkaus/käytöstä poistettu laite



Hävitä pakkaus ympäristönsuojelumääräysten mukaisesti.

Tämä laite on merkitty käytöstä poistettuja sähkö- ja elektroniikkalaitteita koskevan direktiivin 2012/19/EU mukaisesti (waste electrical and electronic equipment - WEEE).

Tämä direktiivi määrittää käytöstä poistettujen laitteiden palautus- ja kierrätys säännökset koko EU:n alueella.

Kylmäaine

Huomio!

Palovaara / myrkytysvaara / aineelliset vahingot ja laitevaurio

Laite sisältää ympäristöä vahingoittamatonta mutta palavaa kylmäainetta R290. Epäasianmukainen hävittäminen voi aiheuttaa tulipalon tai myrkytyksen.

Hävitä laite asianmukaisesti äläkä vaurioita kylmäainekierron putkia.

Säästövinkkejä

- Linkoa pyykki ennen kuivausta. Kuivempi pyykki lyhentää kuivausaikaa ja pienentää energiankulutusta.
- Käytä hyväksesi laitteen suurin sallittu täyttömäärä.
Huomautus: Älä ylitä ohjelmien suurimpia sallittuja täyttömääriä, koska se pidentää kuivausaikaa ja lisää energiankulutusta.
- Tuuleta huonetta ilmanvaihdon varmistamiseksi ja pidä laitteen ilmantuloaukko vapaana.
- Poista nukka laitteesta jokaisen kuivauksen jälkeen. Nukan liikaama laite pidentää kuivausaikaa ja lisää energiankulutusta.
- **Energiansäästötila:** Jos laite on ennen ohjelman käynnistämistä tai ohjelman päättymisen jälkeen pidemmän aikaa käyttämättä, laite kytkeytyy automaattisesti energiansäästötilaan. Näyttörüutu ja merkkivalot sammuvat muutaman minuutin kuluttua. Energiansäästötila päättyy, kun käytät taas laitetta, esim. avaat ja suljet kuivausrummun luukun. Jos laite on energiansäästötilassa pidemmän aikaa käyttämättä, laite kytkeytyy automaattisesti pois päältä.



Sijoittaminen ja liittäminen

Toimituksen sisältö

- Kuivausrumpu
- Käyttö- ja asennusohje
- Villakori*
- Kondenssiveden poistoliitäntä*

Kuivausrummun sijoittaminen ja liittäminen



Varoitus **Hengenvaara!**

Kuivausrumpu käyttää sähkövirtaa, joten on olemassa sähköiskun vaara.

- Tarkasta, onko kuivausrummuksessa näkyviä vaurioita. Vaurioitunutta kuivausrumpua ei saa käyttää.
- Varmista ennen laitteen liittämistä sähköverkkoon, että tyyppikilvessä ilmoitettu jännite vastaa sijoituspaikan pistorasian jännitettä.
- Käytä vain sellaista vikavirtasuojakytintä, jossa on tämä merkintä .
- Varmista, että verkkojohto ei taitu tai jää puristuksiin tai joudu kosketuksiin lämmönlähteiden tai terävien kulmien kanssa.



Varoitus **Lapset voivat leikkiessään lukita itsensä vahingossa laitteeseen ja joutua hengenvaaraan!**

Älä sijoita kuivausrumpua sellaisen oven tai liukuoven taakse, joka vaikeuttaisi kuivausrummun luukun avaamista tai estäisi sen avaamisen.



Varoitus **Palovaara / myrkytysvaara / aineelliset vahingot ja laitevaurio!**

Kuivausrumpu sisältää ympäristöä vahingoittamatonta mutta palavaa kylmäainetta R290.

* mallista riippuen

- Älä peitä kuivausrummuksessa olevaa tuuletusaukkoa ja varmista tilan riittävä ilmanvaihto.
- Jos kylmäainetta vuotaa ulos, se voi saada aikaan myrkytyksen sekä palavan kaasu-ilmeiseoksen, jos huoneen koko ei ole riittävä. Käytä tätä laitetta vain riittävän isossa tilassa. Kahdeksaa grammaa kylmäainetta kohti tilaa täytyy olla vähintään 1 m³. Laitteessa olevan kylmäaineen määrä löytyy laitteen takapuolelta.
- Varmista, että kuivausrummun lähellä ei ole avotulta tai muuta sytytyslähdetä.

Huomio!

Loukkaantumisvaara

- Voit vahingoittaa itseäsi, kun nostat painavaa kuivausrumpua. Älä nosta kuivausrumpua yksin.
- Voit saada käsiisi viiltohaavoja kuivausrummun terävistä reunoista. Älä tartu kuivausrumpuun sen terävistä kulmista.
- Kuivausrummun ulkonevat osat voivat nostettaessa tai työnnettäessä murtua. Älä siirrä kuivausrumpua sen ulkonevista osista.

Huomio!

Kuivausrumpu tai tekstiilit voivat vaurioitua

- Tarkasta kuivausrummun mahdolliset kuljetusvauriot. Älä käytä vaurioitunutta kuivausrumpua.
- Kuivausrummuksessa oleva jäännösvesi voi jäätyä ja vaurioittaa kuivausrumpua. Älä sijoita kuivausrumpua huoneeseen, jossa on jäätymisvaara.

fi Sijoittaminen ja liittäminen

Ota asentaessasi huomioon seuraavaa:

- sijoita laite puhtaalle, tasaiselle ja tukevalle alustalle,
- varmista, että verkkopistokkeeseen pääsee aina helposti käsiksi,
- pidä kuivausrummun ympäristö puhtaana ja
- varmista, että kuivausrumpu on säädetty ruuvijalkojen avulla suoraan.

Huomautus: Tarkista laitteen asento vesivaaka ja korjaa sitä tarvittaessa. Säädä korkeutta laitteen jalvoja kiertämällä. Laitteen on oltava tukevasti lattialla kaikkien jalcojen varassa.

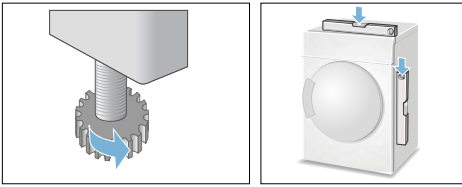

Virheellinen asento voi aiheuttaa voimakkaita ääniä, tärinää ja rummun virheliikkeitä.

Huomautus: Jos olet epävarma, pyydä ammattilaista asentamaan laite.

Kondenssiveden poistoliitännän vaihto

Huomautuksia

- Rumpukuivaajan kondenssivesi voidaan johtaa vaihtoehtoisesti kondenssivesisäiliöön tai poistovesiliitännään. Tehtaalta lähtiessä rumpukuivaajan kondenssivesi johdetaan kondenssivesisäiliöön.
- Kun kondenssivesi poistetaan viemäriin, kondenssivesisäiliöön jää kuivausrummun itsepuhdistustoiminnon takia jäännösvettä.

Vaihda kondenssiveden poistoliitettä seuraavasti:

1. Poista varuste kuivausrummusta.

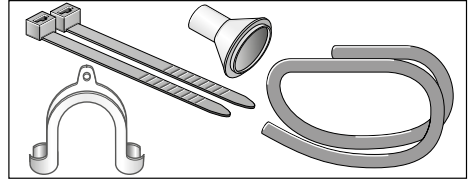

2. Rumpukuivaajan toimitustila: kondenssiveden poistoon tarkoitettu letku on kiinnitetty kondenssivesisäiliön liitännään.
3. Irrota letku liitännästä ja aseta se säilytyspidikkeeseen.

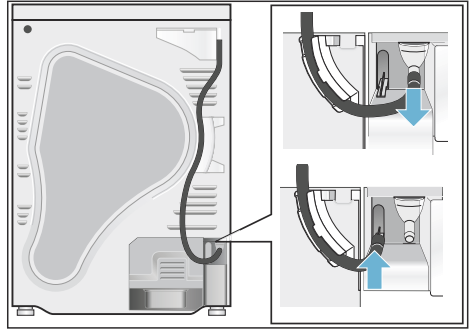

4. Ota poistoletku varusteista ja kiinnitä se tyhjän liitokseen.

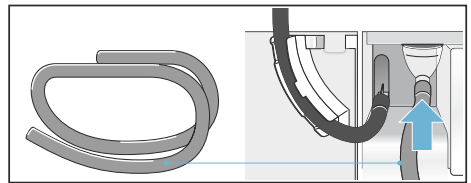

5. Kiinnitä poistoletkun toinen pää liitännästä A, B tai C riippuen muiden varusteiden avulla.

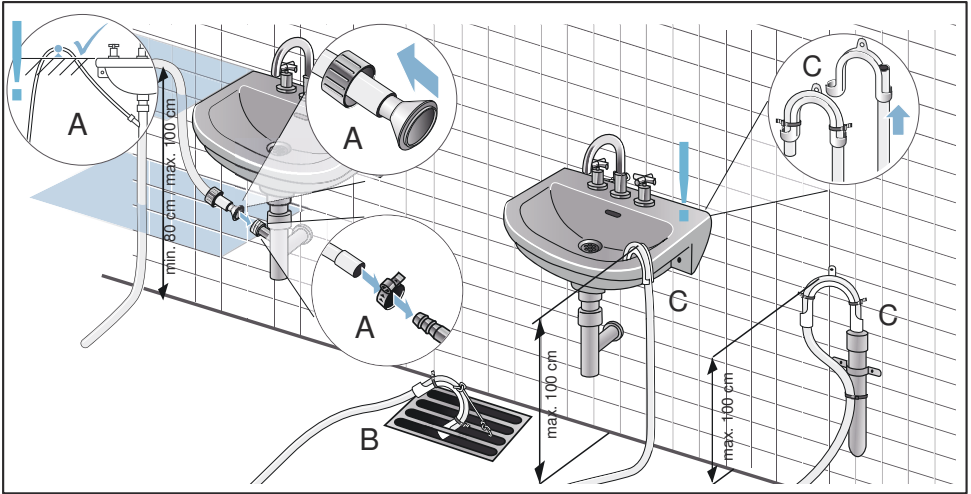

Huomio!

Patoutunut vesi voi tulla imetyksi takaisin kuivausrumpuun ja aiheuttaa vaurioita.

Varmista, että vesi poistuu pesualtaasta nopeasti. Poistoviemäri ei saa olla suljettu tai tukossa.

Huomio!

Vuoto tai ulos valuva vesi aiheuttaa vaurioita.

Varmista, että poistoletku ei pääse luiskahtamaan pois paikaltaan. Älä taita poistoletkua. Varmista, että lattian ja poistoliitännän välinen korkeusero on enintään 100 cm ja vähintään 80 cm, kun poisto on hajulukon kohdalla.

fi Sijoittaminen ja liittäminen

- 6.** Vedä kondenssivesisäiliö kokonaan ulos.

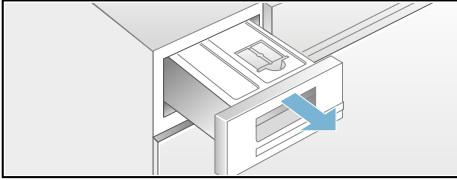

- 7.** Käännä kondenssivesisäiliötä 180° alassuun ja poista paikallaan oleva tulppa. Käännä kondenssivesisäiliö takaisin oikeaan asentoon ja aseta tulppa kondenssivesisäiliön yläpinnalla olevaan syvennykseen.

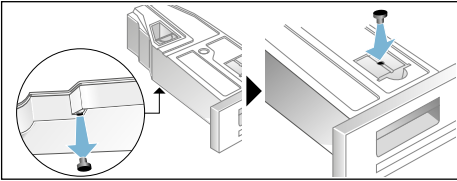

- 8.** Vedä suodatin pois lukitsimesta ja aseta se kondenssivesisäiliössä olevaan syvennykseen.

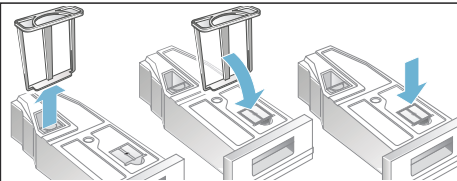

- 9.** Työnnä kondenssivesisäiliö paikalleen lukitukseen saakka.

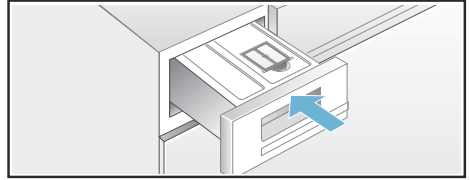

Kondenssivesi johdetaan nyt poistoletkun kautta viemäriin tai pesualtaaseen

Huomautus: Jos haluat vaihtaa kondenssiveden poiston takaisin kondenssivesisäiliöön, tee kaikki vaiheet käänteisessä järjestyksessä.

Lisävarusteet

Tilaa lisävarusteet* huoltopalvelusta:

- **Jalusta:**
Kuivausrummun korottaminen jalustalla helpottaa koneen täyttämistä ja tyhjentämistä. Voit kantaa pyykkiä jalustan laatikkoon integroidulla pyykkikorilla. Tilausnumero: **WZ20505**.

Kuljettaminen ja suojaaminen jäätymiseltä

1. Tyhjennä kondenssivesisäiliö.
2. Valitse ohjelmavalitsimella jokin ohjelma.
3. Paina käynnistuspainiketta.
4. Odota 5 minuuttia.
Huomautus: Kondenssivesi pumpataan pois.
5. Tyhjennä kondenssivesisäiliö uudelleen.
6. Kytke kuivausrumpu pois päältä.

Huomautus: Kuivaajassa on pumppauksesta huolimatta aina vähän jäännösvettä.

Huomio!

Koneesta voi tulla ulos jäännösvettä, joka voi aiheuttaa vahinkoja.

Kuljeta pystyasennossa.

Huomio!

Kuivausrumpu sisältää kylmäainetta ja se voi vaurioitua.

Anna kuivausrummun seistä ennen käyttöönottoa paikallaan kahden tunnin ajan.

* mallista riippuen

Pikakäyttöohjeet

1

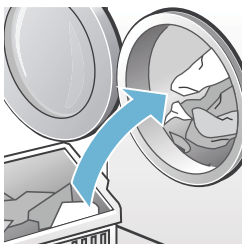

Laita pyykki rumpuun ja sulje luukku.



Kytke kuivausrumpu päälle.



Valitse ohjelma ja muuta tarvittaessa ohjelman ennakoasetuksia.

2



Valitse käynnistuspainike ►||.



Kuivaa.

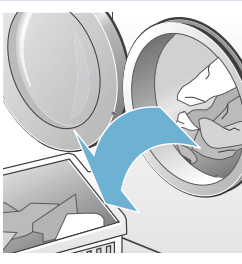

Poista pyykki.

3



Kytke kuivausrumpu pois päältä.

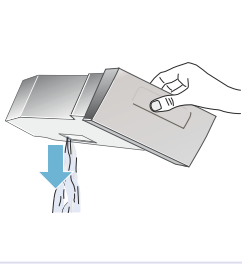

Tyhjennä kondenssivesisäiliö.

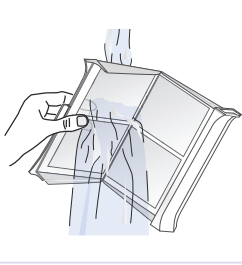

Puhdista nukkasiehti.

Tutustuminen laitteeseen

Kuivausrumpu

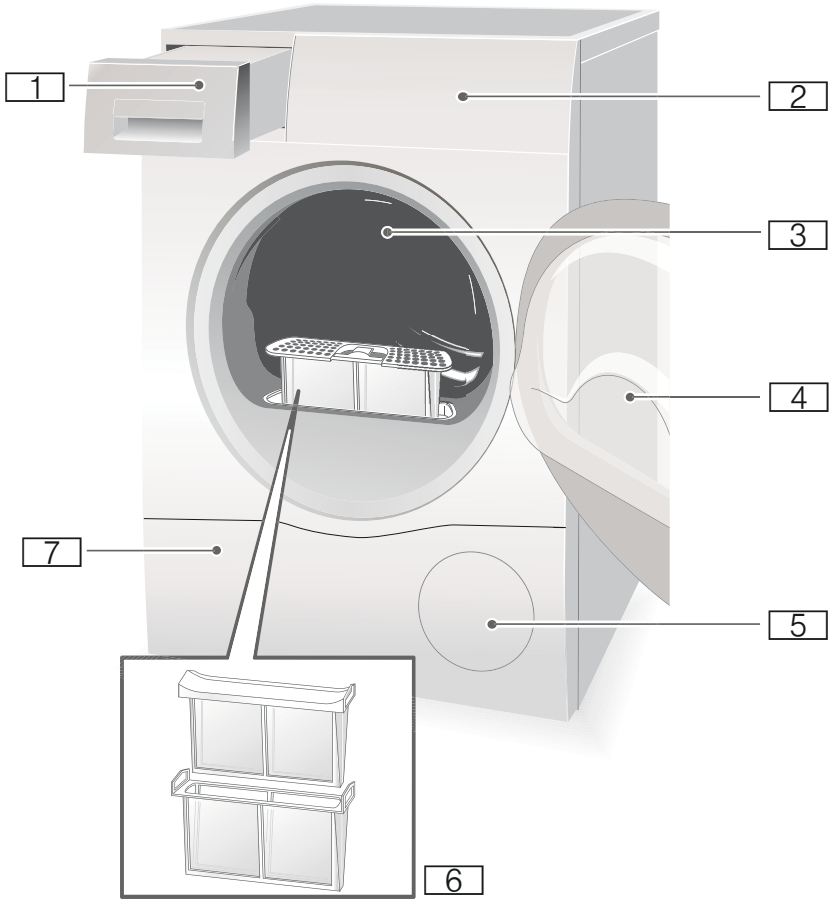

- 1 Kondenssivesisäiliö
- 2 Ohjauspaneeli ja näyttöruutu
- 3 Rummun sisävalo*
- 4 Kuivausrummun luukku
- 5 Tuuletusritilä
- 6 Nukkasihti
- 7 Huoltoluukku

* mallista riippuen

Ohjauspaneeli



- 1** **Ohjelmat** → *Sivu 24* . Näppää ohjelmavalitsimia keskeltä.
- 2** **Kosketusnäyttö** → *Sivu 21* . Näppää kehystetyille alueille.
- 3** **Pääkytkin** Kytke laite päälle ja pois päältä painamalla valitsinta.

Kosketusnäyttö

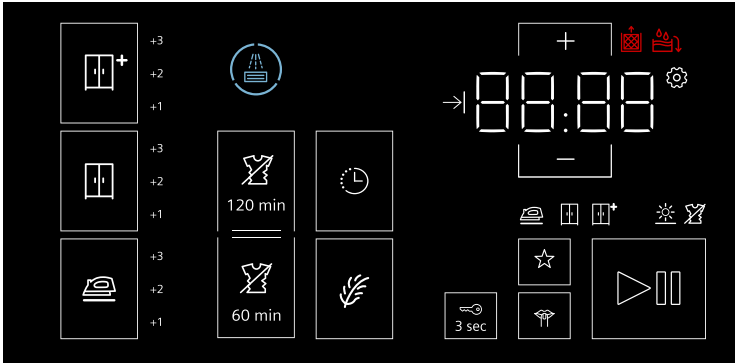



Huomautus: Valitse asetukset näppäämällä kevyesti kehystettyjä alueita kosketusnäytössä. Valitut asetukset näkyvät kosketusnäytössä

korostettuina. Näppäämällä kohtaa uudelleen voit muuttaa valittuja asetuksia tai kytkeä ne pois päältä.

Valitsinkentät	Selitys
+1; +2; +3	Kuivaustavoite: Kaappikuiva plus ja hienosäädettävissä oleva kuivausaste
+1; +2; +3	Kuivaustavoite: Kaappikuiva ja hienosäädettävissä oleva kuivausaste
+1; +2; +3	Kuivaustavoite: Silityskuiva ja hienosäädettävissä oleva kuivausaste
120 min / 60 min	Rypistymisestä
	Ajastusaika
	Valintanäppäimet
	Hellävarainen kuivaus
3 sec	Lapsilukko
	Suosikkiohjelma
	Hiljainen kuivaus ilman valitsinääniä ja ohjelman loppusignaalia
	Käynnistys ja tauko

Valitsinkenttien yksityiskohtainen kuvaus alkaen → *Sivu 26*.

Näyttö	Selitys
	Lämmönvaihdinta huuhdellaan
	Nukkasihdin puhdistus → <i>Sivu 30</i>
	Kondenssivesisäiliön tyhjennys → <i>Sivu 30</i>

Näyttö	Selitys
✳	Ohjelman tila Kuivaus:
 -P-End	Silityskuiva, Kaappikuiva, Kaappikuiva plus, Rypistymisestä, Tauko, Ohjelman päättymisen
00:00	Ohjelman kesto, esim. 1:51. Huomautus: Kun ohjelma valitaan, näytössä näkyy kuivauksen arvioitu kesto-aika suositellulla täyttömäärällä. Kuivauksen aikana kosteustunnistimet mittaavat pyykin jäljellä olevaa kosteutta ja säätelevät ohjelman kesto (poikkeuksena aikaohjatut ohjelmat). Tämä näkyy jäljellä olevan ajan muutoksina.
→00:00	Aktivoidun ajastusajan muutos ja kesto, esim. →18,5 h.
	Asetukset



Pyykki

Pyykin esivalmistelu

Varoitus

Räjähdyks- ja palovaara!

Poista tupakansytyttimet ja tulitikut vaatteiden taskuista.

Huomio!

Kuivausrumpu ja tekstiilit voivat vaurioitua.

Poista vaatteiden taskuista kaikki esineet ja ota huomioon seuraavat:

- Sido kangasvyöt, esiliinannauhat yms. yhteen tai käytä pesupussia.
- Sulje vetoketjut, hakaset, nepparit ja napit. Napita isot tekstiilit kuten tyynynpäälliset ja pussilakanat.
- Poista taskuista metalliesineet kuten esim. paperiliittimet.
- Lajittele pyykki kankaan laadun ja kuivausohjelman mukaan, jotta saat tasaisen kuivaustuloksen.
- Kuivaa pienet tekstiilit, esimerkiksi vauvan sukat, aina yhdessä isompien tekstiilien kuten pyyhkeiden kanssa.
- Neulotut tekstiilit, kuten T-paidat ja trikoovaatteet, kutistuvat usein ensimmäisessä rumpukuivauksessa. Käytä hellävaraista ohjelmaa.
- Älä kuivaa siliäviä tekstiilejä liikaa. Liika kuivaaminen lisää pyykin rypistymistä.
- Käytä yksittäisille vaatekappaleille aikaohjattua ohjelmaa.
- Eräät pesu- ja hoitoaineet kuten tärkki tai huuhteluaine sisältävät hiukkasia, jotka voivat tarttua kosteustunnistimen pintaan. Tämä voi haitata tunnistimen toimintaa ja siten heikentää kuivaustulosta.

Huomautuksia

- Annostele pesu- ja hoitoaineet kuivattavan pyykin pesun yhteydessä valmistajan ohjeiden mukaan.

- Puhdista kosteustunnistin säännöllisin välein → *Sivu 35*.

Lajittele pyykki seuraavien ominaisuuksien mukaan

- Soveltuu rumpukuivaukseen
- Rumpukuivaus normaalissa lämpötilassa
- Rumpukuivaus matalassa lämpötilassa
- Älä kuivaa kuivausrummussa

Huomautus: Älä siirrä pyykkiä pesukoneesta suoraan kuivausrumpuun. Lajittele lingottu pyykki ennen kuin laitat sen kuivausrumpuun.

Jos kuivaat ohuita, monikerroksisia tai paksuja tekstiilejä samanaikaisesti, ne kuivuvat eri tavoin. Tämän vuoksi kuivaa yhdessä vain samaa kangaslaatua olevaa ja samantyyppistä pyykkiä, jotta kuivaustulos on tasainen. Jos pyykki on sen jälkeen mielestäsi vielä liian kostea, voit valita jälkikuivausta varten aikaohjelman → *Sivu 24*.

Huomio!









Kuivausrumpu tai tekstiilit voivat vaurioitua.

Älä kuivaa seuraavia tekstiilejä kuivausrummussa:

- Öljyyn tahrintunut pyykki.
- Pesemättömät tekstiilit.
- Ilmaa läpäisemättömät, esim. kumipinnoitetut tekstiilit.
- Hauraat kudokset, esim. silkki, synteettiset verhot.





















Ohjelmat ja valitsimet

Ohjelmat

Ohjelma ja tekstiilit	Suurin sallittu täyttömäärä ja ohjelma-asetukset /Info
Ohjelman nimi Tekstiilityypit, joille ohjelma soveltuu.	Suurin sallittu täyttömäärä tekstiilien kuivapainoon perustuen Mahdolliset ohjelma-asetukset
Puuvilla 	8 kg
Kulutusta kestävät, valkopesun kestävät tekstiilit, jotka ovat puuvillaa tai pellavaa.	
Siliivät 	3,5 kg
Tekstiilit, jotka ovat synteettistä materiaalia tai sekoitekuitua.	
Mix 	3 kg
Sekalainen pyykki, jossa on puuvillaisia ja synteettisiä tekstiilejä.	
Alusasut 	1 kg
Hellävaraisen pesun vaativat alusasut, jotka ovat esim. samettia, pitsiä, lycraa, silkkiä tai satiinia.	
Villa korissa 	1,5 kg
Rumpukuivaukseen soveltuvat tekstiilit, jotka ovat villaa tai villasekoitetta.	
Huomautus: Kuivaa tekstiilit vain villavaatekorissa → <i>Sivu 27</i> .	
Kylmä 	3 kg
Aikaohjelma kaikille tekstiileille paitsi villalle ja silkille. Kaikki tekstiilityypit. Vähän käytettyjen vaatekappaleiden raikastamiseen tai tuulettamiseen.	
MyTime 	3 kg
Kaikki tekstiilityypit; aikaohjattu ohjelma. Sopii esikuivatulle tai vain vähän kostealle pyykille ja monikerroksisten, paksujen tekstiilien jälkikuivaukseen.	
Paidat 	1,5 kg
Paidat ja paitapuserot, joita ei tarvitse silittää ja jotka ovat puuvillaa, pellavaa, synteettistä materiaalia tai sekoitekuitua.	
Peitot 	2,5 kg
Synteettisillä kuiduilla täytetyt tekstiilit, tyynyt, täkit tai päiväpeitteet. Kuivata suurikokoiset tekstiilit yksitellen. Noudata hoitomerkinä.	

Tyynyt 🛏️	1,5 kg
Untuvatäytteiset tekstiilit, tyynyliinat, peitot tai untuvapeitot. Kuivata suurikokoiset tekstiilit yksitellen.	
Outdoor 🏕️	1,5 kg
Ulkoilu- ja vapaa-ajan asut, joissa on kalvomateriaalia, ja vettä hylkivät tekstiilit.	
Pyyhkeet 🧻	6 kg
Kulutusta kestävät, valkopesuun soveltuvat puuvillapyyhkeet.	
Superpika 40' 🌀	2 kg
Synteettiset kuidut ja kevyt puuvilla.	
Hygienia 🧼	4 kg
Kulutusta kestävät tekstiilit.	
Huomautus: Sopii erityisesti tavallista suurempien hygieniavaatimusten täyttämiseen.	

Kosketusnäytön valitsinkentät

Valitsinkentät	Selostukset ja ohjeet
Huomautus:	Kaikki valitsinkentät ja niiden toiminnot eivät ole valittavissa kaikissa ohjelmissa. Valitut asetukset näkyvät kosketusnäytössä korostettuina. Näppäämällä kohtaa uudelleen voit muuttaa valittuja asetuksia tai kytkeä ne pois päältä.
Kuivaustavoite:	Valitse kuivaustavoite  /  /  kuivattavan pyykin mukaan.
 Kaappikuiva plus	Vaikeasti kuivuvat monikerrokset paksut tekstiilit.
 Kaappikuiva	Normaali yksikerroksinen pyykki.
 Silityskuiva	Normaali yksikerroksinen pyykki, jonka halutaan olevan kuivauksen jälkeen kosteaa ja sopivan silitykseen tai ripustettavaksi kuivumaan.
+1; +2; +3 (kuivausasteen hienosäätö)	Jos pyykki on kuivauksen jälkeen liian kosteaa, voit muuttaa kuivaustavoitteen kuivausastetta ja nostaa sitä vaiheittain +1 - +3. Tämä pidentää ohjelman kestoa lämpötilan pysyessä samana. Näppää kosketusnäytössä kuivaustavoitetta, kuten esim.  , kunnes haluamasi kuivausaste näkyy näytössä. Jos olet muuttanut kuivausastetta, asetukset pysyvät muistissa myös laitteen pois päältä kytkemisen jälkeen.
 (Ajustusaika)	Ajustusajan avulla määrität, milloin haluat ohjelman päättyvän. Tällöin ohjelman käynnistyminen siirtyy myöhäisemmäksi. Valitse valintanäppäimillä  muuttaaksesi ajustusaikaa. Näyttöruutuun ilmestyy haluamasi tuntilukumäärä enintään 24 tuntiin saakka.
 (Valintanäppäimet)	Valitse valintanäppäimillä  ajustusaika kaikille ohjelmille, ohjelman kesto aikaohjattuja ohjelmia varten, laitteen huollon ohjelma tai laiteasetusten arvot.
 120 min / 60 min (Rypistymisesto)	Pyykkiä liikutetaan ohjelman päättymisen jälkeen rummussa tasaisin väliajoin rypistymisen estämiseksi. Voit kytkeä rypistymiseston pois päältä tai muuttaa tämän toiminnon kestoa.
 (Hellävarainen kuivaus)	Matalampi lämpötila hellävaraista käsittelyä vaativille tekstiileille kuten esim. polyakryyli tai elastaani. Voi pidentää ohjelman kestoa.
 3 sec (Lapsilukko)	Lapsilukko estää asetusten tahattoman muuttamisen. Lapsilukko aktivoidaan tai deaktivoidaan painamalla kosketusnäytössä kohtaa  3 sec 3 sekunnin ajan.
 (Hiljainen kuivaus)	Kuivaus ilman valitsinääniä ja ohjelman loppusignaalia. Näppäinääni ja loppusignaali aktivoidaan tai deaktivoidaan valitsemalla kosketusnäytössä  . Voit muuttaa laiteasetuksia painamalla kosketusnäytössä kohtaa  3 sekunnin ajan. → <i>Sivu 33</i>
 (Suosikkiohjelma)	Tallentaa ohjelman yksilöllisillä ohjelma-asetuksilla. Valitse ohjelma, jossa ovat yksilölliset ohjelma-asetuksesi. Voit tallentaa tämän ohjelman painamalla kosketusnäytössä kohtaa  3 sekunnin ajan. Tämä ohjelma pysyy muistissa myös, kun laite kytketään pois päältä. Muistiin tallennettu ohjelma aktivoidaan kytkemällä laite päälle ja valitsemalla kosketusnäytössä  .
(Käynnistys/ Tauko) ► 	Ohjelman käynnistäminen ja pysäyttäminen tauon ajaksi.



Laitteen käyttö

Pyykin laittaminen koneeseen ja kuivausrummun kytkeminen päälle

Huomautus: Kuivausrumpu on sijoitettava ja liitettävä asianmukaisesti → *Sivu 13*.



1. Aseta pyykki rumpuun.
2. Kytke kuivausrumpu päälle painamalla valitsinta ①.
3. Sulje kuivausrummun luukku.

Huomio!

Kuivausrumpu tai tekstiilit voivat vaurioitua.

Varmista, että pyykkiä ei jää puristuksiin luukun väliin.

Huomautus: Kuivausrumpuun syttyy valo laitteen avaamisen, sulkemisen ja ohjelman käynnistämisen jälkeen. Rummun sisävalo sammuu automaattisesti.

Villakori

Huomautus: Villakori on toimitettu kuivausrummun mukana* tai se voidaan hankkia lisävarusteena huoltopalvelusta.

Huomio!

Kuivausrumpu ja tekstiilit voivat vaurioitua.

Älä käytä kuivausrumpua vaurioituneen villakorin kanssa.

* mallista riippuen

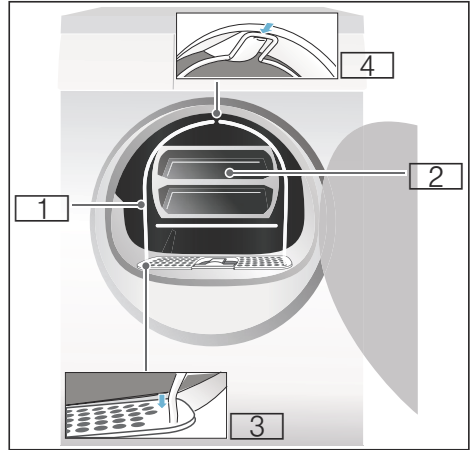

- 1 Villakori
- 2 Villakorin sisäosa
- 3 Syvennykset villakorin kiinnitystä varten
- 4 Villakorin lukitsin

Kuivaus villakorin avulla

1. Aseta villakorin jalat nukkasihdissä oleviin reikiin.

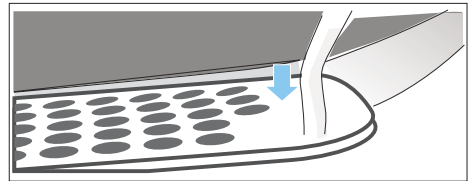

2. Kiinnitä villakori ylhäällä olevaan lukitsimeen.

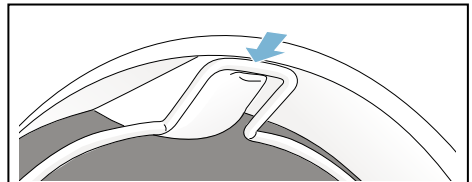

Villakorin pitää nyt olla tukevasti kiinni kuivausrummussa.

3. Aseta haluamasi tekstiili villakorin sisään

fi Laitteen käyttö

Huomautuksia

- Linkoa tekstiilit ennen kuin laitat ne villakoriin.
- Aseta pyykki väljästi korin sisään. Älä sullo tekstiilejä.

Käyttöesimerkkejä:

a) Housut tai hame

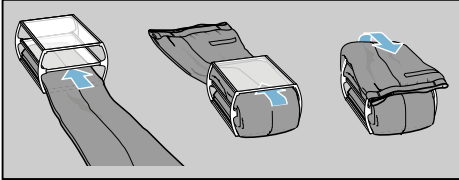

b) Villapaita

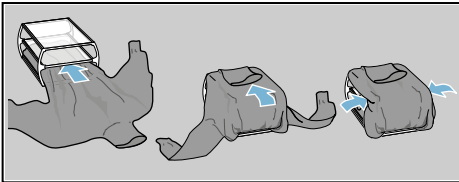

c) Urheilujalkineet

Aseta urheilujalkineet villakoriin **ilman** korin sisäosaa. Vedä jalkineiden kieleke pitkälle ulos ja poista sisäpohjalliset tai kantatyyny. Kääri pyyheliina rullalle ja aseta se jalkineiden alle siten, että niille muodostuu vino alusta. Laita urheilujalkineet koriin kanta pyyheliinan päälle.

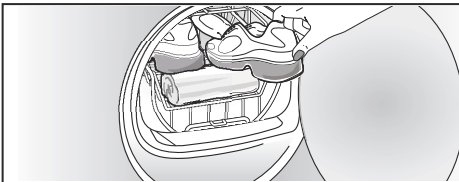

d) Pehmelelut

Kuivaa pehmelelut villakorissa ilman korin sisäosaa. Aseta villakoriin vain sen verran pehmeleluja, että ne eivät putoa korista.

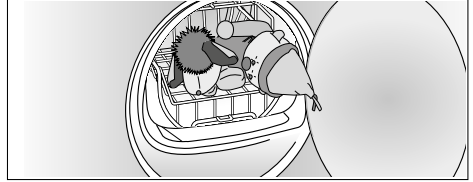

4. Aseta sisäosa tai urheilujalkineet villakoriin.

Huomio!

Tekstiilit voivat vahingoittua.

Aseta tekstiilit villakorin sisäosaan siten, että ne eivät kosketa rumpua.

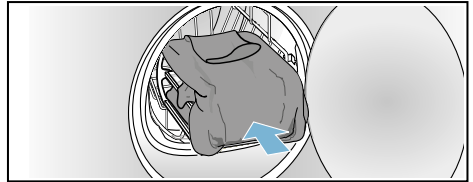

5. Valitse ohjelmavalitsimella villakoriohjelma tai aikaohjelma.
 6. Aseta kuivausaika.
Ohut villapaita: n. 1:20 h
Paksu villapaita: n. 1:30 h - 3:00 h
Hame: n. 1:00 h - 1:30 h
Housut: n. 1:00 h - 1:30 h
Käsineet: n. 30 min
Urheilujalkineet: n. 1:30 h / tuuletuksella enintään 2:00 h
- Huomaus:** Pidennä tarvittaessa paksujen tai monikerroksisten tekstiilien kuivausaikaa, jotta saavutat haluamasi kuivaustuloksen.
7. Käynnistä ohjelma.
 8. Ota tekstiilit pois koneesta ja kytke kuivausrumpu pois päältä.

Ohjelman säätäminen

Huomautus: Jos olet aktivoinut lapsilukon, se on deaktivoitava ennen kuin voit asettaa ohjelman, katso → *Sivu 26* .

1. Valitse haluamasi ohjelma, yksityiskohtaiset tiedot ohjelmista alkaen → *Sivu 24* .
2. Tee haluamasi ohjelman asetukset. Näyttörüuutuun ilmestyvät valitun ohjelman ennakoasetukset.

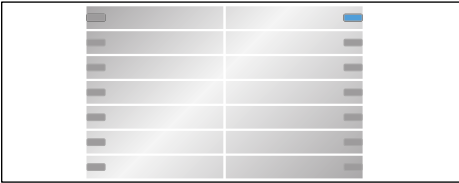

Huomautus: Ohjelman ennakoasetukset ovat vakioasetuksia, jotka on määritetty ohjelmaa valittaessa. Näet ohjelman ennakoasetukset näytössä ohjelman valinnan jälkeen.

3. Muuta halutessasi ohjelman ennakoasetuksia. Tähän liittyvät yksityiskohtaiset ohjeet alkaen → *Sivu 26* .

Ohjelman käynnistäminen

Paina käynnistuspainiketta.

Huomautus: Jos haluat varmistaa, että ohjelman asetuksia ei voida muuttaa tahattomasti, voit valita lapsilukon, katso → *Sivu 26* .

Ohjelman kulku

Ohjelman tila näkyy näyttörüudussa.

Ohjelman muuttaminen tai pyykin lisääminen koneeseen

Kuivauksen kuluessa voit milloin tahansa poistaa pyykkiä koneesta, lisätä pyykkiä, valita toisen ohjelman tai muuttaa ohjelman asetuksia.

1. Avaa kuivausrummun luukku tai paina käynnistuspainiketta pysäyttääksesi ohjelman.
2. Lisää pyykkiä koneeseen tai poista tekstiilejä.
3. Valitse halutessasi toinen ohjelma tai lisätoiminto.
4. Sulje kuivausrummun luukku.
5. Paina käynnistuspainiketta.

Huomautus: Näyttörüudussa näkyvä ohjelman kesto päivittyy pyykkimäärästä ja jäännöskosteudesta riippuen. Näytössä näkyvät arvot voivat muuttua ohjelmaa tai täyttömäärää muutettaessa.

Ohjelman keskeyttäminen

Ohjelma voidaan pysäyttää milloin tahansa avaamalla kuivausrummun luukku tai painamalla taukoa varten käynnistuspainiketta.

Huomio!

Palovaara. Pyykki voi syttyä palamaan.

Jos pysäytät ohjelman, ota kaikki vaatekappaleet pois laitteesta ja levitä ne jäähdyttämään.

Ohjelman päättyminen

Näyttörüuutuun ilmestyy *End*.

Pyykin poistaminen ja kuivausrummun kytkeminen pois päältä

1. Poista pyykki koneesta.
2. Kytke kuivausrumpu pois päältä painamalla valitsinta ①.

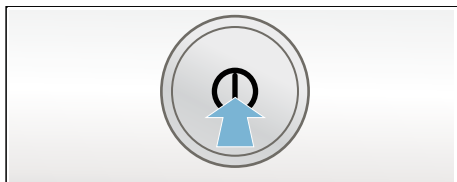

Kondenssivesisäiliön tyhjennys

Huomautuksia

- Voit johtaa kondenssiveden erillisen kondenssiveden poistoliitännän avulla* viemäriin. Asennus, ks. → *Sivu 14*.
- Jos johdat kondenssiveden erillisen poistoliitännän kautta viemäriin, kondenssivesisäiliötä ei tarvitse tyhjentää.

Huomautus: Tyhjennä kondenssivesisäiliö jokaisen kuivauksen jälkeen, koska seuraava kuivaus saattaa muutoin keskeytyä, koska kondenssivesisäiliö on täynnä.

1. Vedä kondenssivesisäiliö vaakatasossa pois paikaltaan.

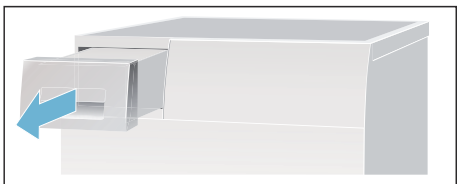

2. Kaada kondenssivesi pois.

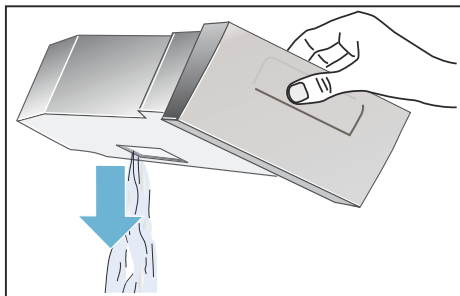

Huomio!

Likainen kondenssivesi voi olla terveydelle vaarallista tai aiheuttaa aineellisia vaurioita.

Kondenssivesi ei ole juomavettä; siinä voi olla nukkua. Älä juo vettä tai käytä sitä muihin tarkoituksiin.

3. Työnnä kondenssivesisäiliö paikalleen kuivausrumpuun tuntuvaan lukitukseen saakka.

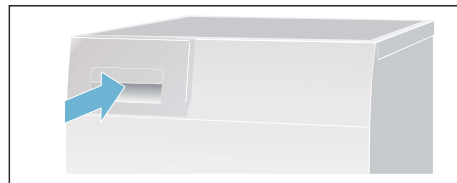

Huomautus: Kondenssivesisäiliössä oleva sihti suodattaa kondenssiveden, jota käytetään kuivausrummun automaattiseen puhdistukseen. Sihti puhdistuu kondenssiveden tyhjennyksen myötä. Tarkasta sihti säännöllisesti, onko sihdissä kertymiä ja poista ne. Katso → *Sivu 35*.

Nukkasihdin puhdistus

Huomautus: Pyykistä irtoava nöyhtä ja hiukset kertyvät kuivauksen aikana nukkasiihiin. Tukkeutunut tai likaantunut nukkasiihti heikentää ilmanvirtausta eikä kuivausrumpu toimi silloin täydellä teholla. Puhtaat nukkasihdit pienentävät

* mallista riippuen

lisäksi sähkönkulutusta ja lyhentävät kuivausaikaa.

Puhdista nukkasiihti **jokaisen** kuivauksen jälkeen:

1. Avaa kuivausrummun luukku ja poista nukka luukusta.
2. Vedä kaksiosainen nukkasiihti pois paikaltaan.

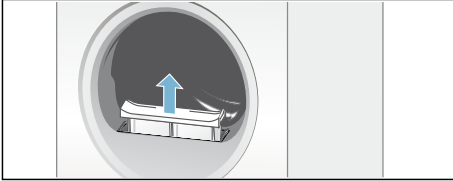

3. Poista nukka nukkasiihdin syvennyksestä.

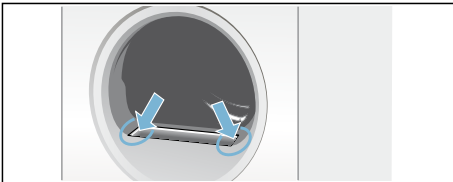

Huomautus: Varmista, että nukkaa ei putoa avoimeen kuiluun.

4. Irrota kaksiosaisen nukkasiihdin osat toisistaan.

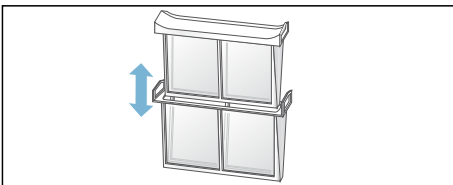

5. Käännä molemmat siihdit auki ja poista kaikki nukka.

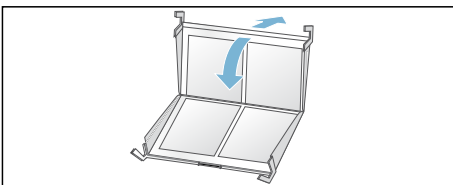

6. Huuhtele nukka pois juoksevan lämpimän veden alla.

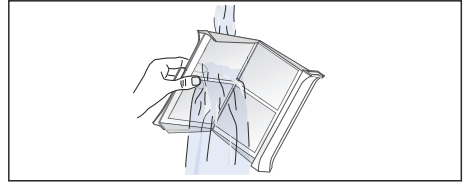

7. Kuivaa nukkasiihdit, käännä ne kiinni ja aseta kaksiosainen nukkasiihti takaisin paikalleen.

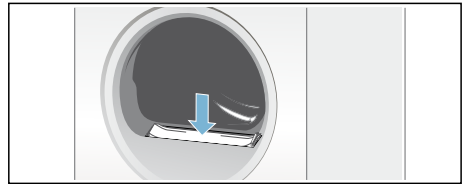

Huomio!
Kuivausrumpu voi vaurioitua.

Käytä kuivausrumpua ilman nukkasiihtiä tai rikkoutuneen nukkasiihdin kanssa.

Äänet

Huomautus: Kompressorista ja pumpusta kuuluu kuivauksen aikana, varsinkin sen alkuvaiheessa, käytöstä johtuvia ääniä. Tämä on normaalia eikä vaikuta mitenkään laitteen moitteettomaan toimintaan.

Kuivausrummun kompressorin aiheuttama ajoittainen jyminä. Äänenvoimakkuus vaihtelee ohjelmasta ja kuivauksen etenemisestä riippuen.

Kondenssivesi pumpataan kondenssivesisäiliöön. Tällöin syntyy pumppausääntä.

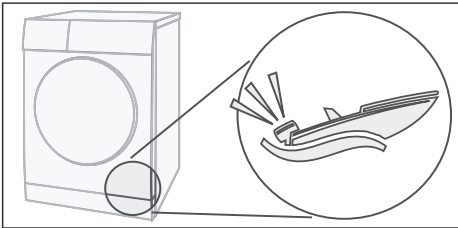
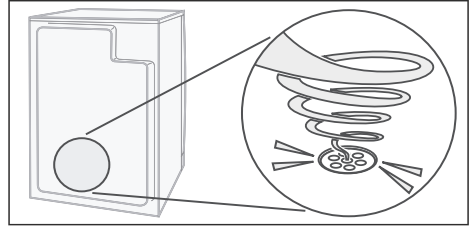

Kompressorin tuuletusta ajoittain, siitä syntyy suriseva ääni.

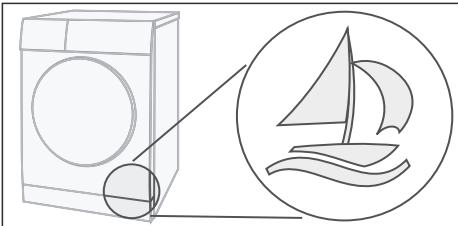

Kuivausrummun automaattinen puhdistus aiheuttaa loiskuvaa ääntä.

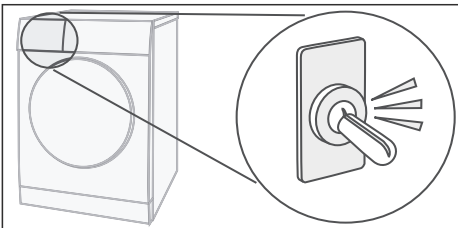



Laitteasetukset

Voit muuttaa laitteen seuraavia asetuksia valitsinkentässä:



- huomautussignaalien äänenvoimakkuus (esim. ohjelman päättyessä),
- käyttösignaalien äänenvoimakkuus,
- kosketusnäytön kirkkaus

Laitteasetuksia muutetaan aktivoimalla säätötila.

Säätötilan aktivointi

1. Kytke laite päälle, jos se on pois päältä.
2. Paina kosketusnäytössä kohtaa  3 sekunnin ajan.

Säätötila on aktivoitu.

Kosketusnäyttöön ilmestyvät asetusten  ja  näyttö ja huomautussignaalien tämänhetkinen äänenvoimakkuus.

Valittuna on ohjelma kohdassa 1.



3. Muuta nyt laiteasetuksia.

Huomautussignaalien äänenvoimakkuuden muuttaminen

1. Paina valintanäppäintä +, kunnes näyttöön ilmestyy haluamasi säätöarvo.

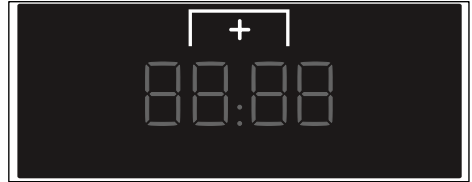

Asetukset:

- 0 pois
- 1 hiljainen
- 2 keskimääräinen
- 3 voimakas
- 4 erittäin voimakas

2. Voit lopettaa säätötilan tai jatkaa sitä.

Käyttösignaalien äänenvoimakkuuden muuttaminen

1. Valitse ohjelma kohdasta 2.



Kosketusnäyttöön ilmestyy  ja käyttösignaalien tämänhetkinen äänenvoimakkuus.

fi Laiteasetukset

2. Paina valintanäppäintä +, kunnes näyttöön ilmestyy haluamasi säätöarvo.

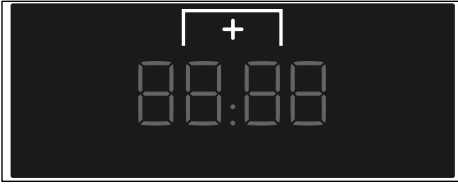



Asetukset:

- 0 pois
 - 1 hiljainen
 - 2 keskimääräinen
 - 3 voimakas
 - 4 erittäin voimakas
3. Voit lopettaa säätötilan tai jatkaa sitä.

Kosketusnäytön kirkkauden muuttaminen

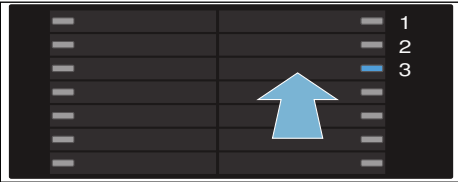
1. Valitse ohjelma kohdasta 3.



Kosketusnäyttöön ilmestyy  ja kosketusnäytön tämänhetkinen kirkkaus.

2. Paina valintanäppäintä +, kunnes näyttöön ilmestyy haluamasi säätöarvo.

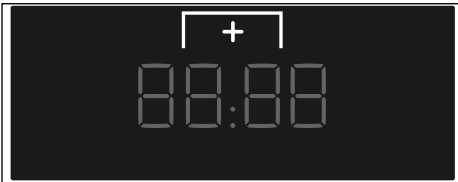

Asetukset:

- 1 vähemmän kirkas
- 2 normaali kirkkaus
- 3 kirkas
- 4 erittäin kirkas

Säätötilan lopettaminen

Asetusten lopettaminen ja tallentaminen:

- Paina kosketusnäytössä kohtaa  tai:
- Odota n. 10 sekuntia tai:
- Kytke laite pois päältä. Valitut asetukset pysyvät muistissa myös, kun laite kytketään pois päältä.



Puhdistus

Kuivausrummun ja ohjauspaneelin puhdistus



Varoitus Hengenvaara!

Kuivausrumpu käyttää sähkövirtaa, joten on olemassa sähköiskun vaara. Irrota kuivausrumpu ennen puhdistusta sähköverkosta.

Puhdista kuivausrumpu vain vedellä ja pehmeällä, kostealla liinalla.

Poista kaikki pesuainejäämät, suihkejäämät tai muu lika heti. Älä käytä puhdistusaineita tai pyykin esikäsittelyaineita (esim. esikäsittelysuihke, tahrannoistoaaine). Älä käytä laitteen puhdistamiseen painepesuria tai höyrysuihkuja.

Kosteustunnistimen puhdistus

Huomautus: Kuivausrummussa on jaloteräksestä valmistettu kosteustunnistin. Kosteustunnistin mittaa pyykin kosteusasteen. Pitkän käytön jälkeen kosteustunnistimen pintaan voi kertyä ohut kerros kalkkia tai pesu- ja hoitoaineiden jäämiä. Jäämät on poistettava säännöllisin välein, koska ne voivat muuten haitata tunnistimen toimintaa ja heikentää kuivaustulosta.

Avaa luukku ja puhdista kosteustunnistin karhealla sienellä.

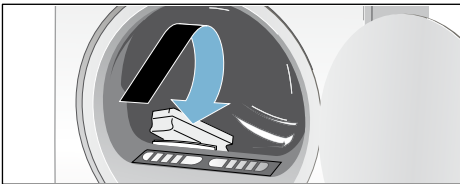

Huomio!

Kosteustunnistin saattaa vaurioitua.

Älä puhdista kosteustunnistinta hankausaineella tai teräsvillalla.

Kondenssivesisäiliön sihdin puhdistus

Huomautus: Kondenssivesisäiliössä oleva sihti puhdistaa kondenssiveden, jota käytetään kuivausrummun automaattiseen puhdistukseen.

1. Vedä kondenssivesisäiliö vaakatasossa pois paikaltaan.
2. Kaada kondenssivesi pois.
3. Poista sihti.

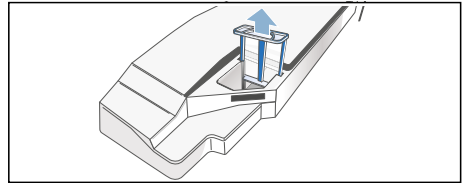

4. Puhdista sihti juoksevan lämpimän veden alla tai astianpesukoneessa.

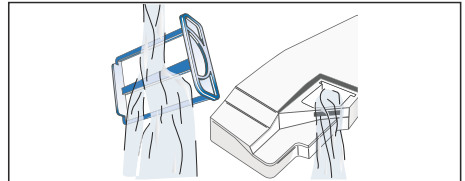

fi Puhdistus

5. Aseta sihti paikalleen tuntuvaan lukitukseen saakka.

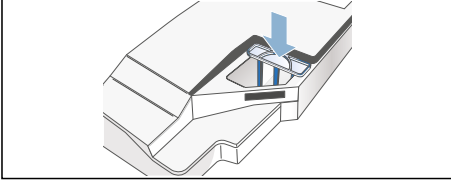

Huomio!

Nukka voi liata kuivausrummun ja vaurioittaa laitetta.

Käytä kuivausrumpua vain sihti paikalleen asetettuna.

6. Työnnä kondenssivesisäiliö paikalleen tuntuvaan lukitukseen saakka.

Kevyt laitehuolto

Voit tehdä laitteelle kevyen huollon, jotta kuivaustulokset pysyvät optimaalisina.

Huomautus: Kun laitetta on käytetty jonkin aikaa, laite suosittelee automaattisesti tekemään kevyen laitehuollon. Tällöin näyttöruutuun ilmestyy ennen ohjelman käynnistymistä ja ohjelman päättymisen jälkeen 5 sekunnin ajaksi huomautus **CR-E**. Tämä huomautus ilmestyy näyttöön uudelleen, kunnes olet suorittanut kevyen laitehuollon.

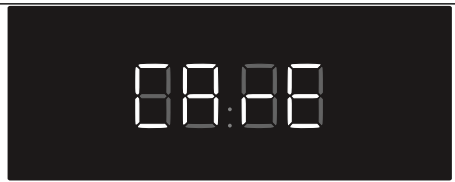

Huomio!

Esine- ja laitevauriot

Kiehuvan kuuma vesi voi vaurioittaa laitetta ja kondenssivesisäiliötä. Älä kaada kondenssivesisäiliöön kiehuvan kuumaa vettä.

Jos johdat kondenssiveden pois poistovesiletkun avulla, tee **ennen** laitehuoltoa seuraavat toimenpiteet:

1. Vedä kondenssivesisäiliö kokonaan pois laitteesta.
2. Poista suodatin ja sen jälkeen tulppa kondenssivesisäiliön yläpinnalla olevasta syvennyksestä.

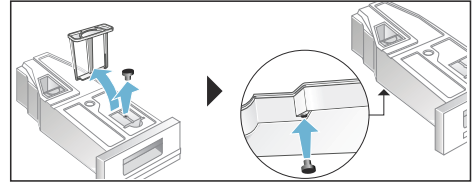

3. Aseta tulppa alapinnalle.
4. Työnnä kondenssivesisäiliö kuivausrumpuun vasteeseen saakka.

Huomautus: Jos johdat kondenssiveden pois poistovesiletkun avulla, tee laitehuollon **jälkeen** nämä toimenpiteet päinvastaisessa järjestyksessä.

Laitehuollon käynnistäminen:

1. Kytke laite päälle, jos se on pois päältä.
2. Poista kaikki pyykki laitteesta.
3. Puhdista nukkasшти. → *Sivu 30*
4. Valitse ohjelma kohdasta 1.



5. Valitse valitsinkenttä Silityskuiva , pidä tämä painettuna ja valitse ohjelma kohdassa 4.

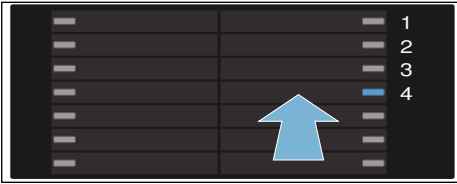

Näyttöruutuun ilmestyvät nyt vuorotellen **CP1** ja ohjelman kesto.



6. Vedä kondenssivesisäiliö vaakatasossa pois paikaltaan.

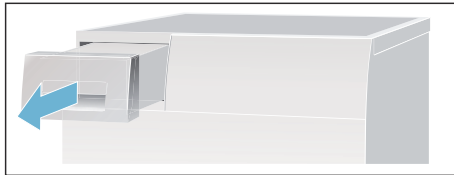

7. Kaada kondenssivesi pois.

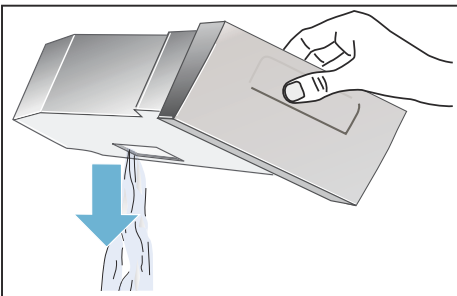

Huomio!

Likainen kondenssivesi voi olla terveydelle vaarallista tai aiheuttaa aineellisia vaurioita.

Kondenssivesi ei ole juomavettä; siinä voi olla nukkua. Älä juo vettä tai käytä sitä muihin tarkoituksiin.

8. Kaada tyhjennettyyn kondenssivesisäiliöön n. 1 ½ litra kuumaa vesijohtovettä.

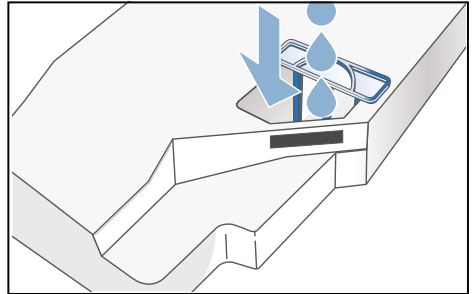

Huomautus: Pidä täysi kondenssivesisäiliö aina vaakatasossa, jotta nestettä ei pääse valumaan.

9. Työnnä täytetty kondenssivesisäiliö vaakatasossa kuivausrumpuun vasteseeseen saakka.

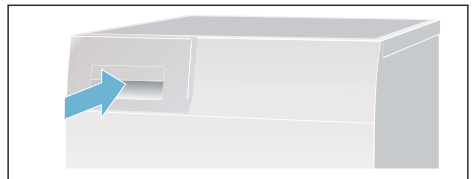

10. Paina käynnistuspainiketta. Laitehuolto käynnistyy ja kuulet äänimerkin.

Kun laitehuolto on päättynyt, näyttöruutuun ilmestyy **End** ja kuulet äänimerkin.

11. Vedä kondenssivesisäiliö pois paikaltaan.

12. Tyhjennä kondenssivesisäiliö, aseta se kunnolla takaisin paikalleen ja kytke kuivausrumpu pois päältä.

Näin olet suorittanut laitehuollon.

Laitteen tehohoito

Jos kuivausrumpu on ollut käyttämättömänä pidempään, yli kuukauden ajan, laitteelle on hyvä tehdä tehohoito. Siten vältetään epämiellyttävän hajun muodostuminen laitteessa.

Huomautuksia

- Laitteen tehohoito kestää noin 4 tuntia. Tänä aikana tarvitaan eräitä toimenpiteitä, eikä ohjelmaa pitäisi käynnistyksen jälkeen keskeyttää. Ota tämä huomioon ennen kuin teet laitteelle tehohuollon.
- Laitteen tehohoitoa varten tarvitset laitteen hoitoainetta, jota voit tilata huoltopalvelusta varaosanimumerolla **00311829**. Kaikkien maiden yhteystiedot löydät oheisesta huoltoliikeluettelosta.

Huomio!

Aineellisten vahinkojen/ laitteaurioiden vaara

- Jos annostelet laitteeseen virheellisen määrän pesu-, huuhtelu- tai tahrannoistoaainetta, seurauksena voi olla aineellisia vahinkoja tai laitteaurioita. Käytä pesu-/huuhtelu-/tahrannoistoaaineita valmistajan ohjeiden mukaan.
- Kiehuvan kuuma vesi voi vaurioittaa laitetta ja kondenssivesisäiliötä. Älä kaada kondenssivesisäiliöön kiehuvan kuumaa vettä.

Jos johdat kondenssiveden pois poistovesiletkun avulla, tee **ennen** laitehuoltoa seuraavat toimenpiteet:

1. Vedä kondenssivesisäiliö kokonaan pois laitteesta.

2. Poista suodatin ja sen jälkeen tulppa kondenssivesisäiliön yläpinnalla olevasta syvennyksestä.

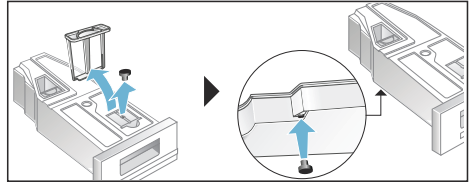



3. Aseta tulppa alapinnalle.
4. Työnnä kondenssivesisäiliö kuivausrumpuun vasteeseen saakka.

Huomautus: Jos johdat kondenssiveden pois poistovesiletkun avulla, tee laitehuollon **jälkeen** nämä toimenpiteet päinvastaisessa järjestyksessä.

Laitehuollon käynnistäminen:

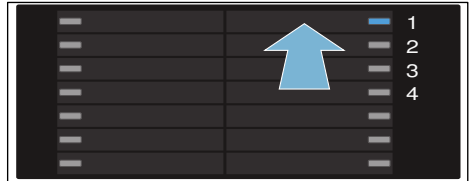
1. Kytke laite päälle, jos se on pois päältä.
2. Poista kaikki pyykki laitteesta.
3. Puhdista nukkasiihi. → *Sivu 30*
4. Valitse ohjelma kohdasta 1.



5. Valitse valitsinkenttä Silityskuiva , pidä tämä painettuna ja valitse ohjelma kohdassa 4.

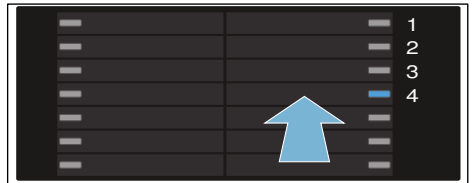

Näyttöruutuun ilmestyvät nyt vuorotellen **CP1** ja ohjelman kesto.



6. Paina valintänäppäintä +.

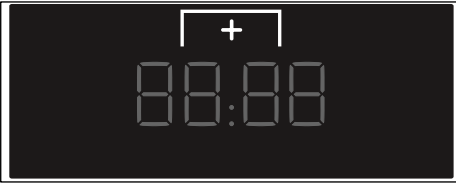

Näyttöruutuun ilmestyvät nyt vuorotellen **CP2** ja ohjelman kesto.

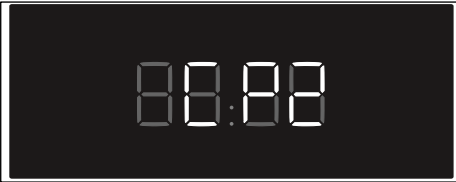

7. Vedä kondenssivesisäiliö vaakatasossa pois paikaltaan.

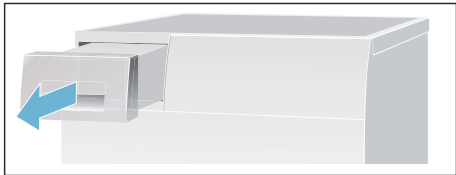

8. Kaada kondenssivesi pois.

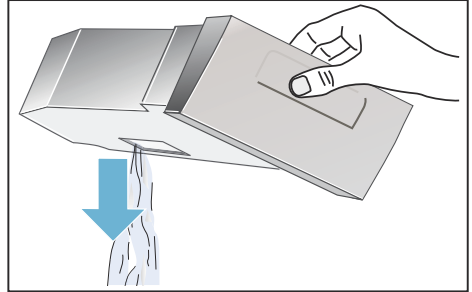

Huomio!

Likainen kondenssivesi voi olla terveydelle vaarallista tai aiheuttaa aineellisia vaurioita.

Kondenssivesi ei ole juomavettä; siinä voi olla nukkaa. Älä juo vettä tai käytä sitä muihin tarkoituksiin.

9. Kaada kondenssivesisäiliöön pullollinen hoitoainetta 1 ½ litra kuumaa vesijohtovettä.

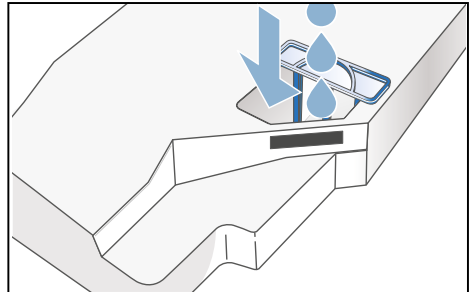

Huomautus: Pidä täysi kondenssivesisäiliö aina vaakatasossa, jotta nestettä ei pääse valumaan.

10. Työnnä täytetty kondenssivesisäiliö vaakatasossa kuivausrumpuun vasteeseen saakka.

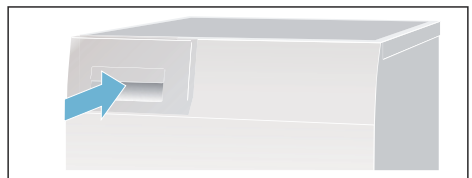

11. Paina käynnistuspainiketta. Laitehuolto käynnistyy ja kuulet äänimerkin. Näyttörüudussa alkaa jonkin ajan kuluttua vilkkua jäljellä oleva ohjelman kesto.

12. Vedä kondenssivesisäiliö pois paikaltaan.

13. Kaada tyhjennettyyn kondenssivesisäiliöön n. 1 ½ litra kuumaa vesijohtovettä.

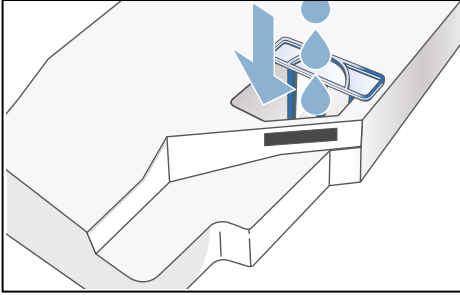

Huomautus: Pidä täysi kondenssivesisäiliö aina vaakatasossa, jotta nestettä ei pääse valumaan.

14. Kallista kondenssivesisäiliötä varovasti, jotta hoitoainejäämät huuhtoutuvat, ja tyhjennä kondenssivesisäiliö kokonaan.

15. Kaada tyhjennettyyn kondenssivesisäiliöön n. 1 ½ litra kuumaa vesijohtovettä.

16. Työnnä täytetty kondenssivesisäiliö vaakatasossa kuivausrumpuun vasteeseen saakka.

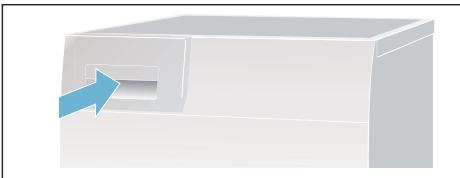

17. Paina käynnistuspainiketta. Laitehuolto jatkuu. Kun laitehuolto on päättynyt, näyttörüutuun ilmestyy *End* ja kuulet äänimerkin.

18. Vedä kondenssivesisäiliö pois paikaltaan.

19. Tyhjennä kondenssivesisäiliö, aseta se kunnolla takaisin paikalleen ja kytkä kuivausrumpu pois päältä. Näin olet suorittanut laitehuollon.

Tuuletuskuilun puhdistaminen

Voit puhdistaa tuuletuskuilun, jotta kuivaustulokset pysyvät optimaalisina. Tuuletuskuilun puhdistaminen:

1. Avaa huoltoluukku.
2. Vapauta kannen vivun lukitus ja vedä kansi kädensijasta pois paikaltaan.

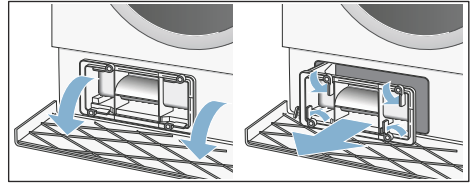

3. Puhdista kansi pehmeällä harjalla. **Huomautus:** Kiinnitä puhdistuksen yhteydessä huomiota siihen, että tiivisteeseen ei jää likaa.
4. Vedä sisäosa vaakatasossa pois paikaltaan.

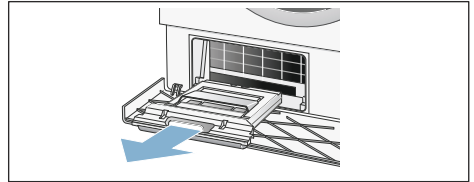

5. Huuhtelee sisäosa juoksevan veden alla.
6. Poista tuuletuskuiluun joutunut nukka ja vieraat esineet.

Huomautuksia

- Varmista puhdistaessasi, että et vaurioita avointa lämmönvaihdinta.
- Lämmönvaihtimen puhdistaminen ei ole tarpeen, koska laitteessa on itsepuhdistustoiminto.

7. Työnnä sisäosa takaisin paikalleen vasteeseen saakka.

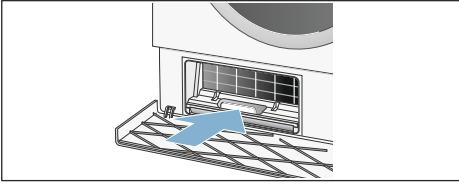

8. Aseta kansi paikalleen ja lukitse kannen vipu.

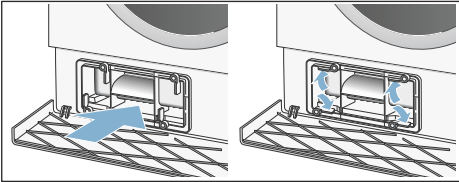

Huomautus: Kannen saa asetettua paikalleen vain, kun sisäosa on ensin paikallaan.

9. Sulje huoltoluukku.

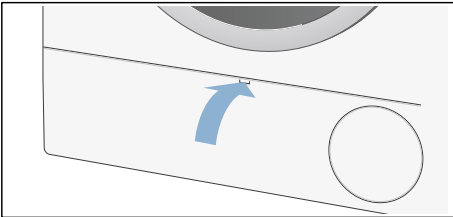



Näin olet puhdistanut tuuletuskuilun.

Huomio! **Aineellisten vahinkojen/ laitteaurioiden vaara**

Jos laite ylikuumenee, se ei välttämättä toimi oikein tai seurauksena voi olla aineellisia vahinkoja tai laitteaurioita. Varmista, että laitteen ilmanottoaukko ei ole koskaan tukossa, kun laite on käynnissä. Huolehdi lisäksi laitteen ympärillä olevan alueen asianmukaisesta tuuletuksesta.

? Häiriö, mitä on tehtävä?

Häiriöt	Syy/aputoimenpide
 näkyy näyttöruudussa ja kuivaus on keskeytynyt.	<ul style="list-style-type: none"> ■ Tyhjennä kondenssivesisäiliö ja paina käynnistyspainiketta. ■ Puhdista kondenssivesisäiliön sihti → <i>Sivu 35</i>. ■ Suorita laitteen tehohoito → <i>Sivu 38</i>. ■ Tarkasta, tukkiiko joku vieras esine tuuletuskuilun tai tuloletkun pumpulle. Avaa huoltoluukku, jotta voit poistaa vieraat esineet → <i>Sivu 40</i>. ■ Jos laitteeseen on asennettu valinnainen kondenssiveden poisto, liitännän letku voi olla tukossa tai taittunut. Tarkasta, onko letkussa kertymiä, ja huuhteleta letku. Sijoita letku siten, että siihen ei jää taitetta.
 näyttöruudussa.	Puhdista nukkasihiti → <i>Sivu 30</i> .
Kuivausrumpu ei käynnisty.	<ul style="list-style-type: none"> ■ Oletko painanut käynnistyspainiketta? ■ Onko pistoke pistorasiassa tai onko sulake kunnossa? ■ Onko ohjelma valittu? Valitse ohjelma. ■ Onko kuivausrummun luukku auki? Sulje luukku. ■ Onko lapsilukko on aktivoitu? Deaktivoi lapsilukko. ■ Onko valittu ajastusaika? Ohjelma käynnistyy myöhemmin.
Rypistyminen.	<ul style="list-style-type: none"> ■ Ryppejä muodostuu, jos olet ylittänyt täyttömäärän tai valinnut tekstiililajille väärän ohjelman. Ohjelmataulukoista löydät kaikki tarvittavat tiedot. ■ Poista vaatteet koneesta heti kuivauksen jälkeen. Ryppejä muodostuu, kun pyykki jää rumpuun.
Laitteesta valuu vettä.	<ul style="list-style-type: none"> ■ Tämä ei ole vika, kuivausrumpu saattaa olla asennettu vinoon. Suorista kuivausrumpu. ■ Tarkasta, onko kannen tiiviste likaantunut. Puhdista kannen tiiviste → <i>Sivu 40</i>.
Ohjelman keston näyttö muuttuu kuivauksen aikana.	Tämä ei ole vika. Kosteustunnistimet mittaavat pyykin jäljellä olevaa kosteutta ja säättävät ohjelman kestoa (poikkeuksena aikaohjatut ohjelmat).
* mallista riippuen	

Häiriöt	Syy/aputoimenpide
Pyykki ei kuivu kunnolla tai on vielä liian kosteaa.	<ul style="list-style-type: none"> ■ Lämmin pyykki tuntuu ohjelman päätyttyä kosteammalta kuin se todella on. Levitä pyykki väljästi ja anna lämmön poistua. ■ Hienosäädä kuivausaste. Tämä pidentää ohjelman kestoa lämpötilan pysyessä samana. Pyykistä tulee kuivempaa. ■ Valitse ohjelma, jossa on pidempi kuivausaika, tai nosta kuivaustavoitetta. Lämpötila ei tällöin nouse. ■ Valitse kosteaksi jääneen pyykin jälkikuivaukseen aikaohjelma → <i>Sivu 24</i>. ■ Jos olet ylittänyt ohjelman suurimman sallitun täyttömäärän, pyykki ei kuivu kunnolla. ■ Puhdista rummussa oleva kosteustunnistin. Tunnistimen pintaan voi kertyä ohut kerros kalkkia tai pesu- ja hoitoaineiden jäämiä, jotka haittaavat sen toimintaa. Pyykki ei kuivu kunnolla → <i>Sivu 35</i>. ■ Kuivaus on keskeytynyt sähkökatkon, täyden kondenssivesisäiliön tai pisimmän sallitun kuivausajan ylittämisen takia. <p>Huomautus: Ota huomioon myös pyykkiä koskevat vihjeet → <i>Sivu 23</i>.</p>
Onko kuivausaika liian pitkä?	<ul style="list-style-type: none"> ■ Nukkasahiiti voi olla likaantunut ja aiheuttaa pidemmän kuivausajan. Puhdista nukkasahiiti. ■ Nukka voi olla liannut lämmönvaihtimen. Suorita kevyt laitehuolto → <i>Sivu 36</i>. ■ Jos kuivausrummun tuuletusaukko on tukittu tai siihen ei pääse vapaasti käsiksi, kuivausaika voi pidentyä. Pidä tuuletusaukko vapaana. ■ Optimaalinen ympäristön lämpötila kuivauksen yhteydessä on välillä 15 °C ja 30 °C. Tämän alueen ulkopuolella voi kuivausaika pidentyä. ■ Huoneen riittämätön ilmanvaihto voi pidentää kuivausaikaa. Tuuleta huonetta.
Näyttökentät sammuvat ja käynnistyspainike vilkkuu.	Tämä ei ole vika. Energiansäästötila on aktiivinen → <i>Sivu 12</i> .
Kosteus nousee huoneessa.	Tämä ei ole vika. Tuuleta huonetta riittävästi.
Sähkökatko.	Kuivausohjelma keskeytyy. Poista pyykki koneesta ja levitä se kuivumaan tai käynnistä ohjelma uudelleen.
Laitteessa on epämiellyttävä hajua.	Suorita laitteen tehohoito → <i>Sivu 38</i> .
Epätavallisia ääniä kuivauksen aikana.	Tämä ei ole vika, ks. myös → <i>Sivu 32</i> .
Kuivausrumpu tuntuu kuivauksesta huolimatta kylmältä.	Tämä ei ole vika. Lämpöpumpulla varustettu kuivausrumpu kuivaa tehokkaasti matalassa lämpötilassa.
* mallista riippuen	

Huomautus: Jos et saa poistettua häiriötä itse kytkemällä kuivausrumpu pois päältä ja päälle, ota yhteys huoltopalveluun.

Huoltopalvelu

Huoltopalvelu

Jos et saa korjattua vikaa itse (Häiriö, mitä on tehtävä?), ota yhteys huoltopalveluun. Löydämme varmasti sopivan ratkaisun, jotta vältyt myös huoltoteknikon turhilta käynneiltä.

Sinua lähimpänä olevan huoltoliikkeen yhteystiedot löydät laitteen mukana toimitetusta huoltoliikeluettelosta.

Ilmoita huoltopalveluun aina kuivausrummun mallinumero (E-Nr.) ja sarjanumero (FD).

E-Nr. _____ FD _____

Nämä tiedot löydät kuivausrummun luukun sisäpuolelta tai laitteen takasivulta.

Luota valmistajan osaamiseen.

Käännä puoleemme. Näin voit olla varma, että korjauksen suorittavat koulutetut huoltoteknikot, joilla on käytössään alkuperäiset varaosat.



Kulutustiedot

Kulutusarvot

Ohjelma	Linkousnopeus, jolla pyykki on lingottu	Kesto**		Energiankulutus**	
		8 kg	4 kg	8 kg	4 kg
Puuvilla					
Kaappikuiva*	1400 r/min	126 min	80 min	1,24 kWh	0,70 kWh
	1000 r/min	148 min	94 min	1,46 kWh	0,82 kWh
	800 r/min	170 min	108 min	1,68 kWh	0,94 kWh
Silityskuiva*	1400 r/min	95 min	60 min	0,91 kWh	0,52 kWh
	1000 r/min	117 min	74 min	1,13 kWh	0,64 kWh
	800 r/min	139 min	88 min	1,35 kWh	0,76 kWh
Siliävät		3,5 kg		3,5 kg	
Kaappikuiva*	800 r/min	55 min		0,43 kWh	
	600 r/min	66 min		0,53 kWh	

* Pesuohjelma-asetus voimassa olevan standardin EN61121 mukaisia testejä varten.
 ** Arvot saattavat poiketa ilmoitetuista arvoista tekstiililaadusta, kuivattavan pyykin kokoonpanosta, tekstiilin jäänöskosteudesta, asetetusta kuivausasteesta, täyttömäärästä ja ympäristöolosuhteista riippuen.

Tehokkain ohjelma puuvillatekstiileille

Seuraava "vakio-ohjelma puuvillalle" (merkitty symbolilla ) sopii normaalimäärän puuvillapyykin kuivaamiseen, ja se on yhdistetyn energiankulutuksen kannalta tehokkain määrän puuvillapyykin kuivaamiseen.

Vakio-ohjelmat puuvillalle ajankohtaisen EU-direktiivin 932/2012 mukaan

Ohjelma + Kuivaustulos	Täyttömäärä	Energiankulutus	Ohjelman kestoaika
 Puuvilla + Kaappikuiva	8 kg/4 kg	1,46 kWh/0,82 kWh	148 min/94 min

Ohjelma-asetus direktiivin 2010/30/EU mukaisia testauksia ja energialuokitusta varten



Tekniset tiedot

Mitat:

85 x 60 x 64 cm

Korkeus x leveys x syvyys

Paino:

n. 56 kg

Maksimi täyttömäärä:

8 kg

Kondenssivesisäiliö:

4,5 l

Liitäntäjännite:

220 - 240 V

Liitäntäteho:

maks. 800 W

Sulake:

10 A

Rummun sisävalo*

Ympäristön lämpötila:

5 - 35 °C

Virran ottoteho, kun laite kytketty pois päältä:

0,10 W

Virran ottoteho valmiustilassa (ei kytketty pois päältä):

0,10 W

* mallista riippuen

Korjauksen tilaaminen ja neuvonta häiriötilanteissa

FIN 0207 510 700 (Lankapuhelimesta 8,28 snt/puhelu + 7 snt/min (alv 24%), matkapuhelimesta 8,28 snt/puhelu + 17 snt/min (alv 24 %))

Kaikkien maiden yhteystiedot löydät oheisesta huoltoliikeluettelosta.

BSH Hausgeräte GmbH
Carl-Wery-Straße 34
81739 München
GERMANY
siemens-home.com

Valmistanut BSH Hausgeräte GmbH Siemens AG:n myöntämällä tavaramerkin käyttöluvalla



9001158521 (9603)