

SIEMENS



Pyykinpesukone

WM16W768DN

siemens-home.bsh-group.com/welcome

fi Käyttö- ja asennusohje

Register
your
product
online

Pyykinpesukone

Valintasi on Siemens pyykinpesukone.

Varaa itsellesi pari minuuttia aikaa lukemiseen ja perehdy pyykinpesukoneesi etuihin.

Jokainen pyykinpesukone joutuu ennen tehtaalta lähtöä lopputarkastukseen, missä tarkastetaan huolellisesti koneen toiminta ja sen moitteeton kunto. Näin varmistetaan, että merkin Siemens asettamat korkeat laatuvaatimukset täyttyvät.

Lisätietoja tuotteistamme, tarvikkeista, varaosista ja huollosta saat verkkosivuiltamme www.siemens-home.bsh-group.com tai kääntymällä kuluttajapalvelumme puoleen.

Mikäli käyttö- ja asennusohjeet koskevat eri malleja, eroihin viitataan kyseisissä kohdissa.



Ota pyykinpesukone käyttöön vasta kun olet lukenut nämä käyttö- ja asennusohjeet!

Kuvaustavat

Varoitus!

Tämä symbolin ja sanan yhdistelmä viittaa mahdolliseen vaaratilanteeseen. Sen huomiotta jättäminen voi johtaa hengenvaaraan tai loukkaantumiseen.

Huomio!

Tämä sana viittaa mahdolliseen vaaratilanteeseen. Sen huomiotta jättäminen voi johtaa esinevaurioihin ja/ tai ympäristövahinkoihin.

Ohje / Vihje

Koneen optimaalista käyttöä koskevia ohjeita / muuta hyödyllistä tietoa.

1. 2. 3. / a) b) c)

Käsittelyvaiheet kuvataan luvuilla tai kirjaimilla.

■ / -

Luettelot kuvataan ruuduilla tai luettelomaviivoilla.

Sisällysluettelo

Määräysten mukainen käyttö . . . 4

Turvallisuusohjeet 5

Lapset/toimintakyvyltään rajoittuneet henkilöt/lemmikkieläimet	5
Asennus	6
Käyttö	8
Puhdistus/huolto	10

Ympäristönsuojelu 12

Pakkaus/käytöstä poistettu laite . . .	12
Säästövinkkejä	12

Sijoittaminen ja liittäminen . . . 13

Toimituksen sisältö	13
Turvallisuusohjeet	14
Sijoitusalue	14
Sijoitus jalustan päälle tai huoneeseen, jossa on puupalkkirakenteet	14
Sijoittaminen korokkeen päälle, jossa on laatikko	14
Laitteen sijoittaminen työtason alle tai keittiökaapistoon	15
Kuljetustukien poistaminen	15
Letkujen ja johtojen pituudet	16
Tulovesi	17
Poistovesi	18
Suoristaminen	19
Sähköliitäntä	19
Ennen ensimmäistä käyttöä	20
Kuljettaminen	21

Pikakäyttöohjeet 22

Tutustuminen laitteeseen 23

Pyykinpesukone	23
Ohjauspaneeli	24
Näyttöruutu	25

Pyykki 27

Pyykin esivalmistelu	27
Pyykin lajittelu	27

Pesuaine 28

Oikea pesuainevalinta	28
Energian ja pesuaineen säästö	28

Ohjelmataulukko 29

Ohjelmavalitsimen ohjelmat	29
sensoFresh 	34
Tärkkäys	34
Värjäys/värin poisto	34
Liotus	34

Ohjelmien esiasetukset 35

Lämpötila	35
Linkousnopeus	35
Valmis vasta	35

Ohjelman lisäasetukset 36

speedPerfect 	36
ecoPerfect 	36
Esipesu	36
Tehohuuhtelu	36
Rypistymisestä	36
sensoFresh -  -	36

Laitteen käyttö 36

Pyykinpesukoneen valmistelu	36
Laitteen kytkeminen päälle/ohjelman valinta	37
Pyykin asettaminen rumpuun	37
Pesu ja huuhteluaineen annostelu	38
Ohjelma-asetusten muuttaminen	39
Ohjelman lisäasetusten valinta	39
Ohjelman käynnistäminen	39
Lapsilukko	40
Pyykin lisääminen koneeseen	40
Ohjelman muuttaminen	40
Ohjelman keskeyttäminen	41
Ohjelman lopettaminen kun pyykki jää veteen	41
Ohjelman päätyminen	41
Pyykin poistaminen/laitteen kytkeminen pois päältä	41

	Laiteasetukset	42
	Säätötilan aktivointi	42
	Äänimerkin voimakkuuden muuttaminen	42
	Laitteen automaattisen pois päältä kytkeytymisen valinta käyttöön/ poistaminen käytöstä	42
	Rummun hoidon huomautussignaalin kytkeminen päälle/pois	42
	Säätötilan lopettaminen	43
	Tunnistimet	43
	Määräautomatiikka	43
	Epätasapainon tunnistusjärjestelmä	43
	Aquasensor	43
	Puhdistus ja huolto	43
	Koneen ulkopinta ja ohjauspaneeli ..	43
	Pesurumpu	44
	Kalkinpoisto	44
	Pesuainekotelo ja kotelokehys.	44
	Poistopumppu tukossa, hätätyhjennys.	45
	Hajulukoon kytketty poistovesiletku on tukossa.	46
	Tulovesisihti on tukossa.	46
	Toimintahäiriö, mitä on tehtävä?	47
	Lukon avaaminen hätätilanteessa ..	47
	Ohjeet näyttöruudussa.	48
	Toimintahäiriö, mitä on tehtävä? ...	49
	Huoltopalvelu	51
	Kulutustiedot	52
	Pääpesuohjelmien energian- ja vedenkulutus, ohjelmien kesto ja jäännöskosteus	52
	Tehokkaimmat pesuohjelmat puuvillatekstiileille	53
	Tekniset tiedot	53
	Aquastop-takuu	54



Määräysten mukainen käyttö

- Tämä laite on tarkoitettu vain kotitalouskäyttöön.
- Älä asenna tai käytä laitetta tilassa, jossa on jäätymisvaara ja/tai ulkona. Laitte voi vaurioitua, jos jäännösvesi pääsee jäätymään laitteen sisään. Jos letkut jäätyvät, ne voivat murtua.
- Tämä laite on tarkoitettu konepesun kestävien tekstiilien tai käsin pestävän villan pesuun (ks. tekstiilin pesumerkintä). Laitteen käyttäminen muihin tarkoituksiin ei vastaa laitteen suunniteltua käyttöä ja on siksi kielletty.
- Laitte on suunniteltu käytettäväksi vesijohtovedellä ja yleisesti saatavana olevilla pesu- ja huuhteluaineilla (aineiden pitää sopia käytettäväksi pyykinpesukoneessa).
- Tämä laite on suunniteltu käytettäväksi enintään 4000 metrin korkeudella merenpinnasta.

Ennen laitteen käyttöönottoa:

Tarkista, että laitteessa ei ole näkyviä vaurioita. Älä ota vaurioitunutta laitetta käyttöön. Käänny ongelmatapauksessa myyjäiliikkeen tai huoltopalvelumme puoleen.

Lue käyttö- ja asennusohjeet ja kaikki muut laitteen mukana toimitettu informaatio ja noudata ohjeita.

Säilytä asiakirjat myöhempää käyttöä tai seuraavaa omistajaa varten.

Turvallisuusohjeet

Seuraavien turvallisuustietojen ja varoitusten tarkoituksena on suojata sinua loukkaantumisilta ja estää ympäristön aineelliset vahingot.

Laitetta asennettaessa, puhdistettaessa ja käytettäessä on joka tapauksessa tärkeää noudattaa varotoimenpiteitä ja toimia varovasti.

Lapset/toimintakyvyltään rajoittuneet henkilöt/lemmikkieläimet

Varoitus Hengenvaara!

Lapset ja muut henkilöt, jotka eivät kykene arvioimaan laitteen käyttöön liittyviä vaaroja, voivat loukata itsensä tai joutua hengenvaaraan. Ota sen tähden huomioon seuraavaa:

- Tätä laitetta saavat käyttää yli 8-vuotiaat lapset ja henkilöt, joiden fyysinen, aistillinen tai henkinen toimintakyky on rajoittunut tai joilla ei ole laitteen käytön edellyttämää kokemusta tai tietoja, jos heitä valvotaan laitteen käytössä tai heille on annettu riittävät ohjeet laitteen turvallista käyttöä varten ja henkilöt ovat ymmärtäneet laitteen käyttöön liittyvät vaarat.

- Lapset eivät saa leikkiä laitteella.
- Älä anna lasten puhdistaa tai huoltaa laitetta ilman valvontaa.
- Pidä alle 3-vuotiaat lapset ja lemmikkieläimet poissa laitteen luota.
- Älä jätä laitetta valvomatta, kun sen läheisyydessä on lapsia tai muita henkilöitä, jotka eivät kykene arvioimaan laitteeseen liittyviä vaaroja.

Varoitus Hengenvaara!

Lapset voivat lukita itsensä laitteen sisään ja joutua näin hengenvaaraan.

- Älä sijoita laitetta oven taakse, sillä se voi estää laitteen luukun avautumisen osittain tai kokonaan.
- Kun laite on tullut käyttöikänsä päähän, irrota verkkopistoke pistorasiasta **ennen** verkkojohdon katkaisua. Riko sen jälkeen laitteen luukun lukko.

Varoitus Tukehtumisvaara!

Jos lasten annetaan leikkiä pakkauksilla/muovikalvoilla tai pakkauksen osilla, lapset voivat sotkeutua tai juuttua niihin tai vetää ne päähänsä ja tukehtua. Pidä pakkaukset, muovikalvot ja pakkauksen osat poissa lasten ulottuvilta.

Varoitus

Myrkytysvaara!

Pesuaineiden ja huuhteluaineiden nauttiminen voi aiheuttaa myrkytyksen. Jos aineita on nieltävä vahingossa, hakeudu lääkäriin. Pidä pesu- ja huuhteluaineet poissa lasten ulottuvilta.

Varoitus

Palovammavaara!

Laitteen luukun lasiosa kuumenee, kun peset pyykkiä korkeassa lämpötilassa. Älä anna lasten koskea laitteen luukkuja, kun se on kuuma.

Varoitus

Silmien/ihon ärsytys!

Pesu- tai huuhteluaineiden joutuminen silmiin tai iholle voi aiheuttaa silmä-/ihoärsytystä. Huuhtelevat silmät/iho huolellisesti, jos ne joutuvat kosketuksiin pesu- tai huuhteluaineiden kanssa. Pidä pesu- ja huuhteluaineet poissa lasten ulottuvilta.

Asennus

Varoitus

Sähköiskun/tulipalon/ aineellisten vahinkojen/ laitevaurioiden vaara!

Jos laitetta ei asenneta asianmukaisesti, se voi aiheuttaa vaaran. Varmista seuraavat seikat:

- Pistorasian verkkojännitteen pitää vastata laitteessa ilmoitettua jännitearvoa (arvokilpi). Kytkeytetyt kuormitukset ja tarvittava sulakesuojaus on merkitty arvokilpeen.
- Laitteen saa liittää ainoastaan vaihtovirtalähteeseen suojakosketinpistorasian kautta, joka on asennettu oikein. Pistorasiaan pitää päästä aina vapaasti käsiksi.
- Verkkopistokkeen ja suojakosketinpistorasian pitää vastata toisiaan ja maadoitus pitää olla oikein asennettu.
- Asennuksen johdon halkaisijan pitää olla riittävä.
- Verkkopistokkeeseen pitää päästä aina vapaasti käsiksi. Jos tämä ei ole mahdollista, voimassa olevien turvallisuusmääräysten täyttämiseksi on kiinteään liitintään asennettava katkaisin (2-napainen vaihtokytkin) sähköasennusta koskevien säädösten mukaan.
- Jos käytät vikavirtasuojakytkintä, käytä ainoastaan seuraavalla merkinnällä varustettua kytkintä: . Tämä merkintä on ainoa tapa varmistaa, että tuote täyttää kaikki asianmukaiset määräykset.

⚠ Varoitus**Sähköiskun/tulipalon/
aineellisten vahinkojen/
laitevaurioiden vaara!**

Jos laitteen verkkovirtajohtoon tehdään muutoksia tai se on vaurioitunut, seurauksena voi olla sähköisku, oikosulku tai ylikuumenemisesta aiheutuva tulipalo.

Verkkajohtoa ei saa taittaa, kiertää, jättää puristuksiin, rikkoa tai muuttaa eikä se saa olla kosketuksissa lämpölähteiden kanssa.

⚠ Varoitus**Tulipalon/aineellisten
vahinkojen/laitevaurioiden
vaara!**

Jatkojohtojen ja pistorasiaajakajien käyttö voi aiheuttaa ylikuumenemisen tai oikosulun seurauksena tulipalon.

Liitä laite suoraan maadoitettuun pistorasiaan, joka on asennettu oikein. Älä käytä jatkojohtoja, pistorasiaajakajia tai haaroitusliittimiä.

⚠ Varoitus**Henkilövahinkojen/aineellisten
vahinkojen/laitevaurioiden
vaara!**

- Laite voi täristä tai liikkua käytön aikana, minkä seurauksena voi syntyä henkilövahinkoja tai aineellisia vahinkoja. Sijoita laite puhtaalle, tasaiselle ja tukevalle pinnalle ja tasapainota se vesivaa'an ja säätöjalkojen avulla.
- Jos nostat tai siirrät laitetta laitteen ulkonevista osista (esimerkiksi laitteen luukku), kyseiset osat voivat rikkoutua ja aiheuttaa loukkaantumisen. Älä siirrä laitetta laitteen mistään ulkonevista osista.

⚠ Varoitus**Loukkaantumisvaara!**

- Laite on hyvin painava. Sen nostaminen voi aiheuttaa loukkaantumisen. Älä nosta laitetta yksin.
- Laitteessa on teräviä reunoja, jotka voivat aiheuttaa viiltoja käsiin. Älä koske laitteen teräviin reunoihin. Käytä suojakäsineitä, kun nostat laitetta.

- Jos letkuja ja verkkojohtoja ei ole vedetty oikein, ne saattavat aiheuttaa kompastumisvaaran, josta voi seurata henkilövahinkoja. Vedä letkut ja johdot siten, että ne eivät aiheuta kompastumisvaaraa.

Huomio!

Aineellisten vahinkojen/ laitevaurioiden vaara

- Jos vedenpaine on liian korkea tai liian matala, laite ei välttämättä toimi kunnolla, ja seurauksena voi olla myös aineellisia vahinkoja tai laitevaurioita. Varmista, että vesijohtoverkon vedenpaine on vähintään 100 kPa (1 bar) ja korkeintaan 1 000 kPa (10 bar).
- Jos vesiletkuja muutetaan tai ne ovat vaurioituneet, seurauksena voi olla aineellisia vahinkoja tai laitevaurioita. Vesiletkuja ei saa taittaa, kiertää, jättää puristuksiin, rikkoa, muuttaa tai katkaista.
- Jos vesijohtoverkkoon liitännässä käytetään muiden merkkien toimittamia letkuja, seurauksena voi olla aineellisia vahinkoja tai laitevaurioita. Käytä vain laitteen mukana toimitettuja letkuja tai alkuperäisiä varaosaletkuja.

- Laitteeseen on asennettu kuljetustuet turvallista kuljetusta varten. Jos kuljetustukia ei poisteta ennen laitteen käyttöä, seurauksena voi olla laitevaurioita. On tärkeää, että kaikki kuljetustuet on poistettu ennen laitteen ensimmäistä käyttökertaa. Säilytä kuljetustuet erillään. Jos laitetta kuljetetaan, siihen on ehdottomasti asennettava kuljetustuet, jotta laite ei vaurioidu kuljetuksen aikana.

Käyttö

Varoitus **Räjähdyks-/tulipalovaara!**

Liuottimia sisältävällä puhdistusaineella, esimerkiksi tahranpoistoaineella tai rasvanpoistoaineella, esikäsitelty pyykki voi aiheuttaa rummussa räjähdyksen. Huuhtelee pyykki huolellisesti vedellä ennen kuin peset sitä pesukoneessa.

Varoitus **Myrkytysvaara!**

Liuottimia sisältävistä puhdistusaineista, kuten rasvanpoistoaineesta, voi vapautua ilmaan myrkyllisiä höyryjä. Älä käytä liuottimia sisältäviä puhdistusaineita.

⚠ Varoitus**Loukkaantumisvaara!**

- Jos varaat painosi laitteen auki olevaan luukkuun tai istut sen päälle, laite voi kallistua ja seurauksena voi olla loukkaantuminen. Älä varaa painoasi laitteen luukkuun, kun se on auki.
- Jos kiipeät laitteen päälle, laitteen kansilevy voi rikkoontua ja seurauksena voi olla loukkaantuminen. Älä kiipeä laitteen päälle.
- Jos kosket rumpuun rummun pyöriessä, voit loukata kätesi. Odota, että rumpu on lakannut pyörimästä.

⚠ Varoitus**Palovamman vaara!**

Kun peset pyykkiä korkeassa lämpötilassa, altistut palovamman vaaralle, jos joudut kosketuksiin kuuman pesuaineliuoksen kanssa (esim. kun tyhjennät kuuman pesuaineliuoksen pesualtaaseen). Älä laita kättäsi kuumaan pesuaineliuokseen.

⚠ Varoitus**Hengitysteiden ja silmien ärsytys!**

Tässä laitteessa on ohjelmia, jotka käyttävät aktiivihappea. Aktiivihappi voi ärsyttää limakalvoja ja silmiä. Älä avaa laitteen luukkua hätäavaustoiminnolla, jos käynnissä on aktiivihappea käyttävä ohjelma. Odota, kunnes luukun lukitus on avautunut.

⚠ Varoitus**Silmien/ihon ärsytys!**

Pesu- ja huuhteluainetta voi roiskua ulos, jos avaat pesuainelokeron, kun laite on käynnissä. Huuhtelevat silmät/iho huolellisesti, jos ne joutuvat kosketuksiin pesu- tai huuhteluaineiden kanssa. Jos aineita on nieltä vahingossa, hakeudu lääkäriin.

Huomio!

Aineellisten vahinkojen/ laitevaurioiden vaara

- Jos laitteen pyykkimäärä ylittää enimmäistäyttömäärän, laite ei välttämättä toimi oikein tai seurauksena voi olla aineellisia vahinkoja tai laitevaurioita.
Älä ylitä kuivan pyykin enimmäistäyttömäärää. Noudata kullekin ohjelmalle ilmoitettuja enimmäistäyttömääriä.
→ *Sivu 29*
- Jos annostelet laitteeseen virheellisen määrän pesu-, huuhtelu- tai tahranpoistoainetta, seurauksena voi olla aineellisia vahinkoja tai laitevaurioita.
Käytä pesu-/huuhtelu-/tahranpoistoaineita valmistajan ohjeiden mukaan.

Puhdistus/huolto

Varoitus **Hengenvaara!**

Laite toimii sähköllä. Jännitteisten komponenttien koskettaminen aiheuttaa sähköiskun vaaran. Ota sen tähden huomioon seuraavaa:

- Kytke laite pois päältä. Katkaise laitteesta virta (irrota laitteen verkkopistoke pistorasiasta).
- Älä koske virtajohtoon märillä käsillä.
- Kun irrotat verkkopistokkeen pistorasiasta, vedä aina pistokkeesta äläkä verkkojohdosta. Muutoin verkkojohto voi vaurioitua.
- Älä tee laitteeseen tai sen ominaisuuksiin mitään teknisiä muutoksia.
- Laitteen korjaustöitä ja muita vastaavia toimenpiteitä saa tehdä ainoastaan huoltopalvelumme edustaja tai sähköasentaja. Sama koskee laitteen verkkojohdon vaihtoa (tarvittaessa).
- Varaosana myytäviä verkkojohtoja voi tilata asiakaspalvelustamme.

⚠️ Varoitus**Myrkytysvaara!**

Liuottimia sisältävistä puhdistusaineista, kuten rasvanpoistoaineesta, voi vapautua ilmaan myrkyllisiä höyryjä.

Älä käytä liuottimia sisältäviä puhdistusaineita.

⚠️ Varoitus**Sähköiskun/aineellisten vahinkojen/laitevaurioiden vaara!**

Jos laitteeseen pääsee kosteutta, seurauksena voi olla oikosulku.

Älä käytä paine- tai höyrypesuria, vesilettoa tai ruiskupistoolia laitteen puhdistukseen.

⚠️ Varoitus**Henkilövahinkojen/aineellisten vahinkojen/laitevaurioiden vaara!**

Muiden merkkien toimittamien varaosien ja lisävarusteiden käyttö on vaarallista:

seurauksena voi olla henkilövahinkoja, aineellisia vahinkoja tai laitevaurioita.

Käytä turvallisuussyistä vain alkuperäisiä varaosia ja lisävarusteita.

Huomio!**Aineellisten vahinkojen/laitevaurioiden vaara**

Tahrannoistoaaineet ja pyykin esikäsitteilyyn tarkoitetut aineet (esimerkiksi tahrannoistoaaineet, esikäsitteilysuikheet jne.) voivat aiheuttaa vaurioita, jos ne joutuvat kosketuksiin laitteen pintojen kanssa. Ota sen tähden huomioon seuraavaa:

- Huolehdi siitä, etteivät kyseiset aineet joudu kosketuksiin laitteen pintojen kanssa.
- Puhdista laite pelkällä vedellä ja kostealla pehmeällä liinalla.
- Poista mahdolliset pesuaineet, suikheet tai muut jäämät välittömästi.



Ympäristönsuojelu

Pakkaus/käytöstä poistettu laite



Hävitä pakkaus ympäristönsuojelumääräysten mukaisesti. Tämä laite on merkitty käytöstä poistettuja sähkö- ja elektroniikkalaitteita koskevan direktiivin 2012/19/EU mukaisesti (waste electrical and electronic equipment - WEEE). Tämä direktiivi määrittää käytöstä poistettujen laitteiden palautus- ja kierrätys säännökset koko EU:n alueella.

Säästövinkkejä

- Käytä hyödyksi valitun ohjelman maksimi täyttömäärä. Ohjelmataulukko → *Sivu 29*
- Pese normaalisti likaantunut pyykki ilman esipesua.
- Säästä energiaa ja pesuainetta, kun pyykki on kevyesti tai normaalisti likaantunutta. → *Sivu 28*
- Valittavissa olevat lämpötilat viittaavat tekstiileissä oleviin pesuohjemerkeihin. Koneessa käytetyt lämpötilat voivat poiketa näistä, jotta varmistetaan energiansäästön ja pesutuloksen kannalta paras mahdollinen yhdistelmä.

- **Energian ja veden kulutusta koskevat huomautukset:**
→ *Sivu 25*
Näytöissä näkyy energian ja veden kulutuksen suhteellinen määrä valitulla ohjelmalla. Mitä enemmän merkkivaloja palaa, sitä suurempi on kulutus. Näin voit verrata ohjelmien kulutusta valitessasi erilaisia ohjelma-asetuksia ja valita mahdollisesti energiaa tai vettä säästävän ohjelma-asetuksen.
- **Energiansäästötila:** näyttöruudun valo sammuu muutaman minuutin kuluttua, valitsin ►► vilkkuu. Kun haluat aktivoida valon, paina jotain valitsinta. Energiansäästötila ei aktivoidu, kun ohjelma on käynnissä.
- **Automaattinen virrankatkaisu:** Kun laite on pidemmän ajan käyttämättä, laitteen virta katkeaa automaattisesti ennen ohjelman käynnistämistä ja ohjelman päätyttyä. Näin säästyy energiaa. Kytke laite päälle painamalla pääkytkintä. Toiminnon → *Sivu 42* kytkeminen päälle ja pois päältä
- Jos kuivaat pyykin pesun jälkeen kuivausrummussa, valitse linkousnopeus kuivausrummun valmistajan ohjeiden mukaan.



Sijoittaminen ja liittäminen

Toimituksen sisältö

Huomautus: Tarkasta, onko koneessa kuljetusvaurioita. Älä ota vaurioitunutta konetta käyttöön. Jos sinulla on reklamoitavaa, käänny myyjän puoleen, jolta hankit laitteen, tai kuluttajapalveluumme. → *Sivu 51*

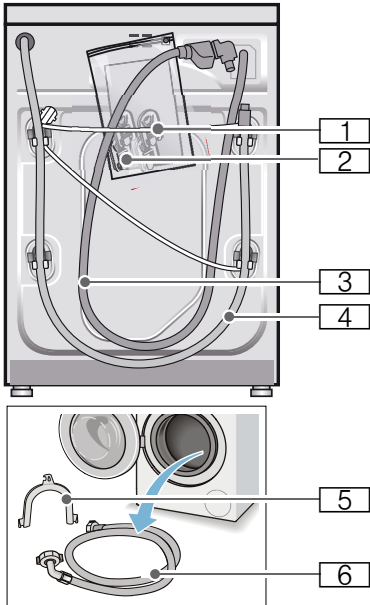

- 1 Verkkojohto
 2 Pussi:
- Käyttö- ja asennusohje
 - Huoltopisteluettelo*
 - Takuu*
 - Suojukset aukkoihin, joista kuljetustuet on poistettu
 - Adapteri ja tiivistelevy 21 mm:stä = 1/2" 26,4 mm:iin = 3/4" *
- 3 Tulovesiletku malliin Aquastop
 4 Poistovesiletku

- 5 Kaari poistovesiletkun kiinnittämistä varten*
- 6 Tulovesiletku malleihin Standard/Aqua-Secure
- * mallista riippuen

Lisäksi tarvitaan letkunkiristin \varnothing 24 - 40 mm (alan liikkeestä), jos poistovesiletku liitetään hajulukon kohdalle.

Hyödyllisiä työkaluja

- Vesivaaka suoristamista varten
- Ruuviavain:
 - avainkoko 13 kuljetustukien irrottamiseen
 - avainkoko 17 laitteen jalkojen säätämiseen

Turvallisuusohjeet

Varoitus

Loukkaantumiswaara!

- Pesukone on painava.
Ole varovainen pesukonetta nostettaessa/kuljetettaessa.
- Jos pyykinpesukonetta nostetaan sen ulkonevista osista (esim. täyttöluukusta), rakenneosat saattavat murtua ja aiheuttaa loukkaantumisia.
Älä nosta pesukonetta sen ulkonevista osista.
- Jos letkut ja sähköjohdot asennetaan huolimattomasti, ne aiheuttavat kompastumis- ja loukkaantumiswaaran.
Asenna letkut ja johdot siten, että niihin ei pääse kompastumaan.

Huomio!

Laitevauriot

Jäätyneet letkut voivat repeytyä/haljeta. Älä sijoita pyykinpesukonetta ulos tai tiloihin, joissa vesi voi jäätyä.

Huomio!

Vesivaurio

Tulo- ja poistovesiletkun liitäntäkohtiin kohdistuu korkea vedenpaine. Noudata vuotojen tai vesivahinkojen välttämiseksi ehdottomasti tässä luvussa olevia ohjeita.

Huomautuksia

- Noudata tässä olevien ohjeiden lisäksi paikallisen vesi- ja sähkölaitoksen antamia määräyksiä.
- Jos olet epävarma, teetä liitäntä alan ammattiasentajalla.

Sijoitusalueen

Huomautus: Pyykinpesukone on sijoitettava niin, että se pysyy hyvin paikallaan myös linkouksen aikana!

- Sijoitusalueen pitää olla tukeva ja tasainen.
- Pehmeät lattiat/lattiapinnoitteet eivät ole sopivia.

Sijoitus alueen päälle tai huoneeseen, jossa on puupalkkirakenteet

Huomio!

Laitevauriot

Pyykinpesukone voi lingottaessa liikkua ja pudota tai kaatua jalustalta. Kiinnitä laitteen jalat ehdottomasti kiinnityssarjan avulla.
Tilausno WMZ 2200, WX 9756, Z 7080X0

Huomautus: Jos kyseessä on puupalkkikatto, aseta pyykinpesukone:

- mieluiten huoneen kulmaan,
- vedenpitävän puulevyn päälle (vähintään 30 mm paksu), joka on kiinnitetty lattiaan tukevasti ruuveilla.

Sijoittaminen korokkeen päälle, jossa on laatikko

Korokkeen tilausnumero: WMZ 20490, WZ 20490, WZ 20510, WZ 20520

Laitteen sijoittaminen työtason alle tai keittiökaapistoon

⚠ Varoitus **Hengenvaara!**

Jännitteisten osien koskeminen aiheuttaa sähköiskun vaaran. Älä poista laitteen pintalevyä.

Huomautuksia

- Asennussyvennyksen on oltava 60 cm leveä.
- Sijoita pyykinpesukoneen vain yhtenäisen työtason alle, joka on kiinnitetty tukevasti viereisiin kalusteisiin.

Kuljetustukien poistaminen

Huomio! Laitteavauriot

- Kone on suojattu kuljetusta varten kuljetustuilla. Jos kuljetustukia ei ole poistettu, tuet saattavat vaurioittaa esim. rumpua koneen käydessä. Poista ehdottomasti 4 kuljetustukea ennen koneen ensimmäistä käyttökertaa. Ota kuljetustuet talteen.
- Jos konetta kuljetetaan myöhemmin, muista kiinnittää kuljetustuet takaisin paikoilleen kuljetusvaurioiden välttämiseksi.

Huomautus: Säilytä ruuvit ja holkit.

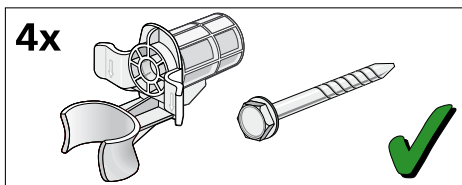

1. Ota letkut pois pidikkeistä.

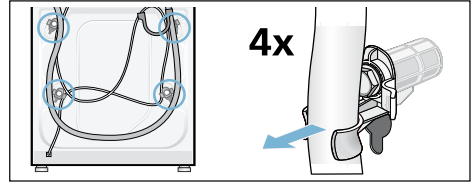

2. Löystytä ja poista kaikki 4 kuljetustukiruuvia ruuviavaimella, avainkoko 13. Poista holkit. Ota verkkojohto pois pidikkeistä.

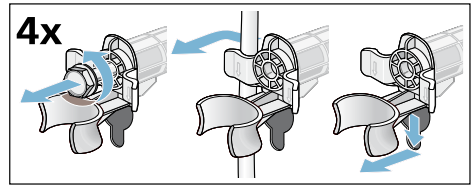

3. Kiinnitä suojatulpat paikoilleen. Lukitse suojatulpat kiinni painamalla lukitsinta.

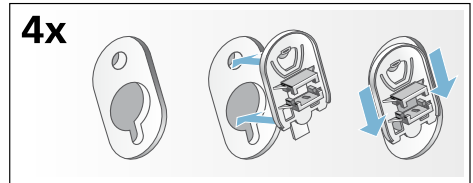

Letkujen ja johtojen pituudet

■ Vasemmanpuoleinen liitäntä

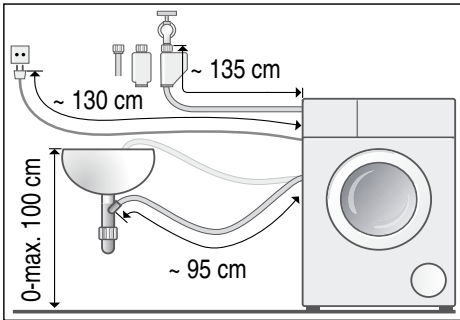

■ Oikeanpuoleinen liitäntä

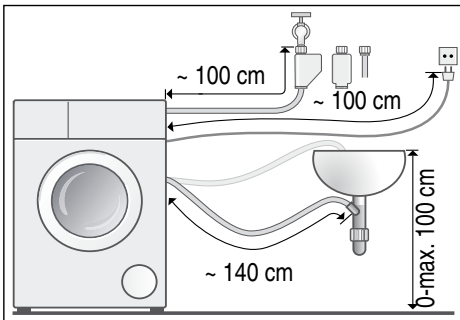

Ohje: Alaan liikkeistä/huoltopalvelusta on saatavissa:

- Aquastop- tai kylmävesi-tuloletkun jatkoletku (n. 2,50 m); tilausno WMZ2380, WZ10130, CZ11350, Z7070X0
- Pidempi tulovesiletku (n. 2,20 m) Standard-malliin, osanumero huoltopalvelulle: 00353925

Tulovesi

Varoitus **Hengenvaara!**

Jännitteisten osien koskeminen aiheuttaa sähköiskun vaaran. Älä upota Aquastop-vesiturvaventtiiliä veteen (sisältää sähköisen venttiilin).

Huomautuksia

- Käytä pyykinpesukonetta vain kylmän vesijohtoveden kanssa.
- Älä liitä pesukonetta paineettoman kuumavesivaraajan termostaattihanaan.
- Käytä vain koneen mukana tulevaa tai valtuutetusta huoltoliikkeestä hankittua vedenottoletkua. Älä asenna käytettyjä letkuja.
- Älä taita tulovesiletkua tai jätä sitä puristuksiin.
- Älä muuta (lyhennä, katkaise) tai katkaise tulovesiletkua (letku ei silloin ole enää riittävän luja).
- Kiristä ruuviliitokset vain käsikireydelle. Kierre saattaa vaurioitua kiristettäessä liian tiukkaan työkalulla (pihdeillä).
- Jos liitäntä tehdään vesihanaan 21 mm = 1/2", asenna ensin adapteri* ja tiivistelevy 21 mm:stä = 1/2" 26,4 mm:iin = 3/4".
* mallista riippuen toimitettu mukana

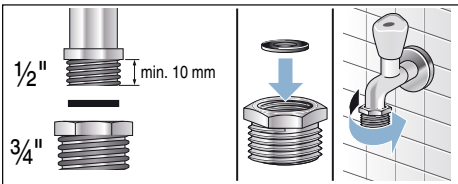

Vesijohtoverkon optimaalinen vedenpaine

vähintään 100 kPa (1 bar)

enintään 1000 kPa (10 bar)

Kun vesihana on auki, veden virtausmäärän tulee olla vähintään 8 l/min.

Jos vedenpaine on korkeampi, asenna paineenalennusventtiili.

Liitäntä

Liitä tulovesiletku vesihanaan (26,4 mm = 3/4") ja laitteeseen (ei tarpeen Aquastop-malleissa, kiinteä asennus):

- Malli: **Standard**

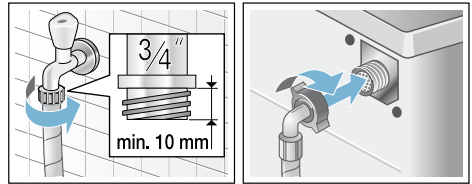

- Malli: **Aqua-Secure**

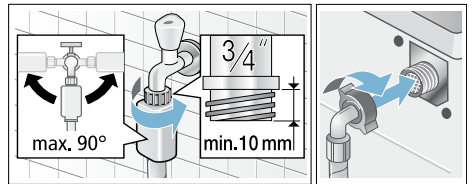

- Malli: **Aquastop**

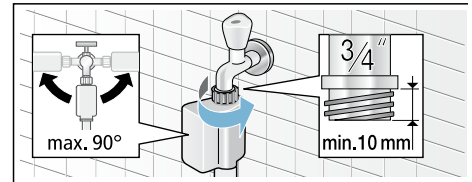

Huomautus: Avaa vesihana varovasti ja tarkasta liitäntäkohtien tiiviys. Kierreltiin on vesijohtopaineen alainen.

Poistovesi

Varoitus

Palamisvamman vaara!

Kun pesulämpötila on korkea, voit polttaa itsesi koskettaessasi kuumaa pesuvettä esim. kun kuuma pesuvesi poistuu pesualtaaseen. Varo koskettamasta kuumaa pesuvettä.

Huomio!

Vesivahinko

Jos korkea vedenpaine saa poistovesiletkun putoamaan pesualtaasta tai irtoamaan liitäntäkohdasta vettä pois pumpattaessa, ulosvaluva vesi voi aiheuttaa vesivahinkoja. Varmista, että poistoletku ei pääse liuskahtamaan pois paikaltaan.

Huomio!

Laite tai tekstiilit voivat vahingoittua

Jos poistovesiletkun pää ulottuu poistettuun veteen asti, vesi saattaa imeytyä takaisin laitteeseen ja vaurioittaa laitetta/tekstiilejä. Varmista, että:

- pesualtaan tulppa on poistettu.
- poistovesiletkun pää ei ulotu poistettuun veteen asti.
- vesi poistuu riittävän nopeasti.

Huomautus: Varo, ettei vedenpoistoletku mene mutkalle. Älä vedä letkua kireälle.

Liitäntä

■ Vedenpoisto pesualtaaseen

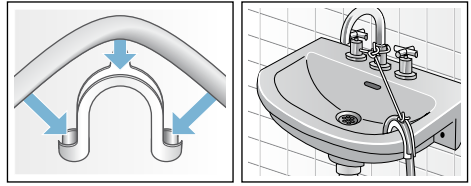

■ Vedenpoisto hajulukkaan

Liitäntäkohta on varmistettava letkunkiristimellä, \varnothing 24 - 40 mm (alan liikkeestä).

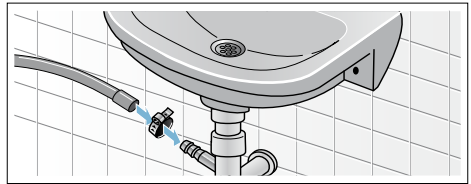

■ Vedenpoisto muoviputkeen, jossa on kumimuhvi, tai viemäriin

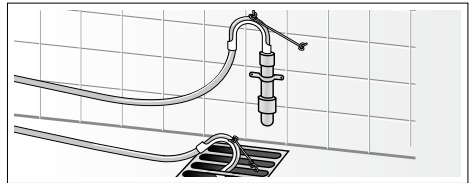

Suoristaminen

Suorista laite vesivaa'an avulla.

Jos kone on äänekäs tai se tärisee tai liikkuu, voi syynä olla, että kone ei ole vaakasuorassa!

1. Avaa vastamutterit kiertämällä ruuviavainta, avainkoko 17, myötäpäivään.
2. Tarkista vesivaa'an avulla, että kone on vaakasuorassa, korjaa asento tarvittaessa. Muuta korkeutta kiertämällä laitteen jalkaa. Laitteen on oltava tukevasti lattialla kaikkien neljän jalan varassa.
3. Kierrä laitteen kaikkien neljän jalan vastamutterit ruuviavaimella, avainkoko 17, käsikireyteen laitteen runkoa vasten. Pidä samalla kiinni jalasta, jottei korkeus muutu.



Sähköliitäntä

⚠ Varoitus **Hengenvaara!**

Jännitteisten osien koskeminen aiheuttaa sähköiskun vaaran.

- Tartu pistokkeeseen vain kuivin käsin.
- Vedä verkkojohtoa aina vain pistokkeesta, älä johdosta, koska johto voi vaurioitua.
- Älä irrota pistoketta koneen ollessa toiminnassa.

Ota huomioon seuraavat ohjeet ja varmista, että:

Huomautuksia

- Verkkojännite on sama kuin pyykinpesukoneen ilmoitettu jännite (laitekilvessä). Liitäntäteho ja tarvittavan sulakkeen koko on merkitty laitekilpeen.
- Pyykinpesukone liitetään ainoastaan vaihtovirtaan määräysten mukaisesti asennetun ja maadoitetun pistorasian kautta.
- Verkko pistoke ja pistorasia sopivat toisiinsa.
- Johdon poikkipinta-ala on riittävä.
- Maadoitusjärjestelmä on asennettu vaatimusten mukaisesti.
- Verkkojohdon vaihtaa (tarvittaessa) vain sähköasentaja. Verkkojohto on saatavana varaosana huoltopalvelusta.
- Haaroitusjohtoja/-pistorasioita tai jatkojohtoja ei käytetä.
- Vikavirtasuojakytkintä käytettäessä käytetään vain kytkintä, jossa on merkintä . Ainoastaan tämäntyyppiset suojakytkimet täyttävät nykyisin voimassa olevat määräykset.
- Verkko pistokkeeseen pääsee aina helposti käsiksi. Jos tämä ei ole mahdollista, voimassa olevien turvallisuusmääräysten täyttämiseksi on kiinteään liitäntään asennettava katkaisin (2-napainen vaihtokytkin) sähköasennusta koskevien säädösten mukaan.
- Verkkojohto ei ole taitettu, ei jää puristuksiin, sitä ei muuteta eikä katkaista.
- Verkkojohto ei pääse kosketuksiin lämmönlähteiden kanssa.

Ennen ensimmäistä käyttöä

Pyykinpesukone on tarkastettu huolellisesti ennen sen lähettämistä tehtaalta. Poista mahdollinen tarkastuksessa jäänyt vesi käyttämällä konetta ensimmäisen kerran **ilman** pyykkiä.

Huomautuksia

- Pesukoneen **pitää olla asianmukaisesti sijoitettu ja liitetty**, alkaen → *Sivu 13*
- Älä ota vaurioitunutta konetta käyttöön. Ota yhteys huoltopalveluun.

Alkuvalmistelut:

1. Tarkasta kone.
2. Poista suojakalvo ohjauspaneelistä.
3. Liitä pistoke pistorasiaan.
4. Avaa vesihana.

Ohjelman käynnistäminen ilman pyykkiä:

1. Kytke laite päälle.
2. Sulje täyttöluukku (älä laita pyykkiä koneeseen!).
3. Aseta ohjelma **Rummun puhdistus** 🌀 **90 °C**.
4. Avaa pesuainekotelo.
5. Kaada n. 1 litra vettä lokeroon **II**.
6. Laita pesupulveria lokeroon **II**.
Huomautus: Annostelee vain puolet pesuainevalmistajan suosittelemasta pesuainemäärästä, jotta vältät vaahdon muodostumisen. Älä käytä villa- tai hienopesuainetta.
7. Sulje pesuainekotelo.
8. Paina valitsinta ►**II**.
9. Kun ohjelma on päättynyt, kytke laite pois päältä.

Pyykinpesukone on nyt käyttövalmis.

Kuljettaminen

esimerkiksi muuton yhteydessä

Alkuvalmistelut:

1. Sulje vesihana.
2. Poista vedenpaine tulovesiletkusta:
→ *Sivu 46* ; Puhdistus ja huolto -
Tulovesiletkun sihti tukossa
3. Irrota pyykinpesukone
sähköverkosta.
4. Laske loppu pesuvesi pois:
→ *Sivu 45* ; Puhdistus ja huolto -
Pesupumppu tukossa, hätätyhjennys
5. Irrota letkut.

Kuljetustukien kiinnitys:

1. Irrota suojatulpat ja ota ne talteen.
Käytä tarvittaessa apuna
ruuvimeisseliä.

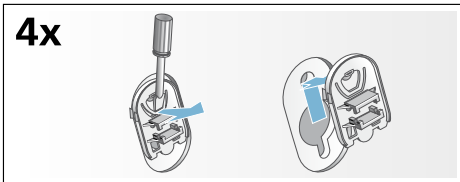

2. Kiinnitä kaikki 4 holkkia paikoilleen.
Kiinnitä verkkojohto pidikkeisiin.
Aseta kuljetustukiruuvit paikoilleen ja
kiristä ne ruuviavaimella, avainkoko
13.

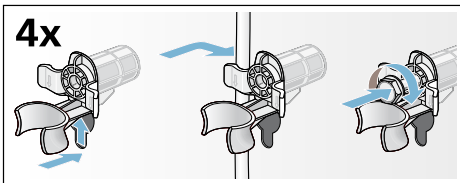









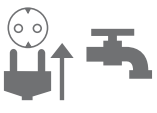

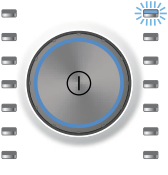

Ennen uutta käyttöönottoa:

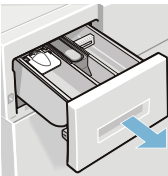
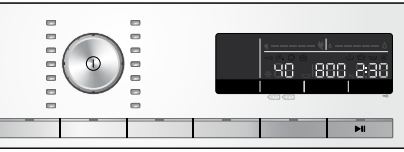
Huomautuksia

- Poista ehdottomasti **kuljetustuet!**
- Kaada n. 1 litra vettä lokeroon **II**,
valitse ja käynnistä **Veden poisto**.
Näin estät käyttämättömän
pyykinpesuaineen joutumisen
viemäriputkeen, kun seuraavan
kerran käynnistät koneen.

Pikakäyttöohjeet

1				
	Liitä pistoke pistorasiaan. Avaa vesihana.	Avaa täyttöluukku.	Kytke päälle painamalla valitsinta ①.	Valitse ohjelma, esim. Puuvilla .
2				
	Lajittele pyykki.	Noudata suurinta sallittua täyttömäärää (mallista riippuen).	Aseta pyykki koneeseen.	Sulje täyttöluukku.
3				
	Annostele pyykinpesuaine.	Muuta tarvittaessa ohjelman ennakoasetuksia ja/tai valitse lisäasetuksia.	Käynnistä pesuohjelma.	
4				
	Pesuohjelman päättymisen	Avaa täyttöluukku ja ota pyykki pois koneesta.	Kytke pois päältä painamalla valitsinta ①.	Sulje vesihana (mallit, joissa ei ole Aquastop-toimintoa).

Tutustuminen laitteeseen

Pyykinpesukone

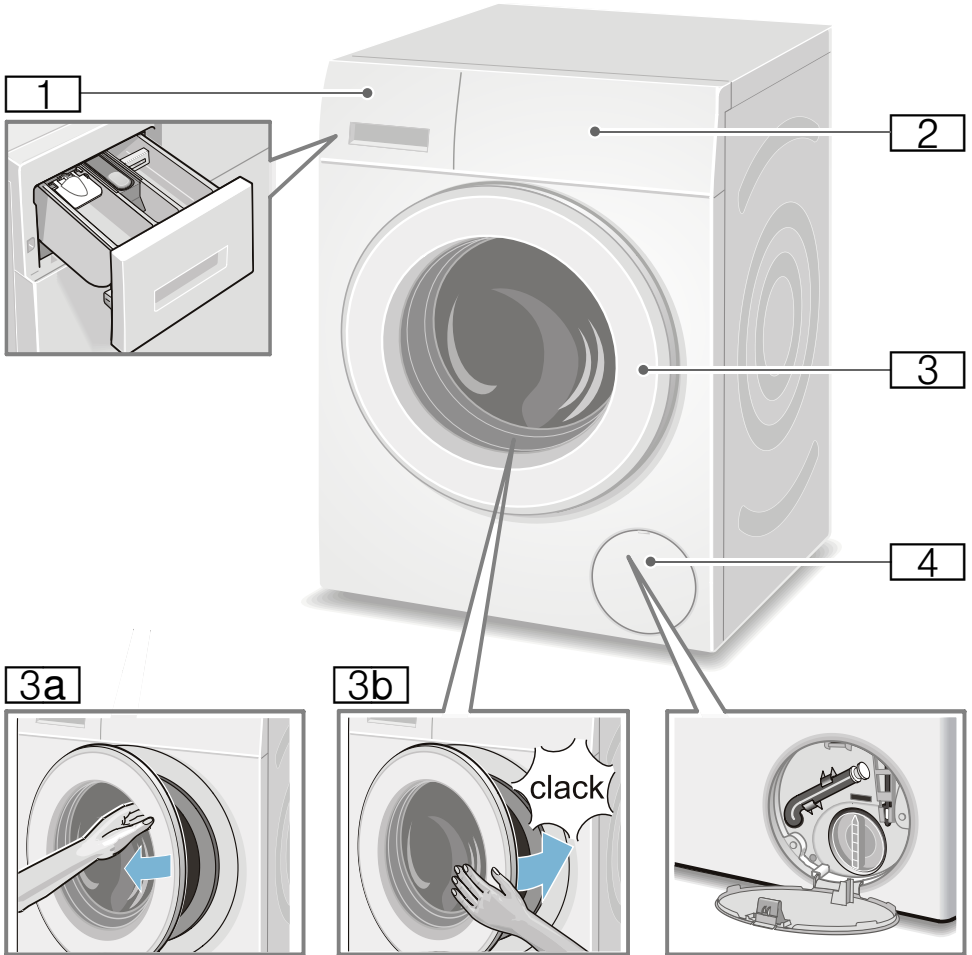

- 1** Pesuainekotelo → *Sivu 38*
- 2** Ohjauspaneeli/näyttöruutu
- 3** Täyttöluukku ja kahva
- 3a** Täyttöluukun avaaminen
- 3b** Täyttöluukun sulkeminen
- 4** Huoltoluukku

Ohjauspaneeli

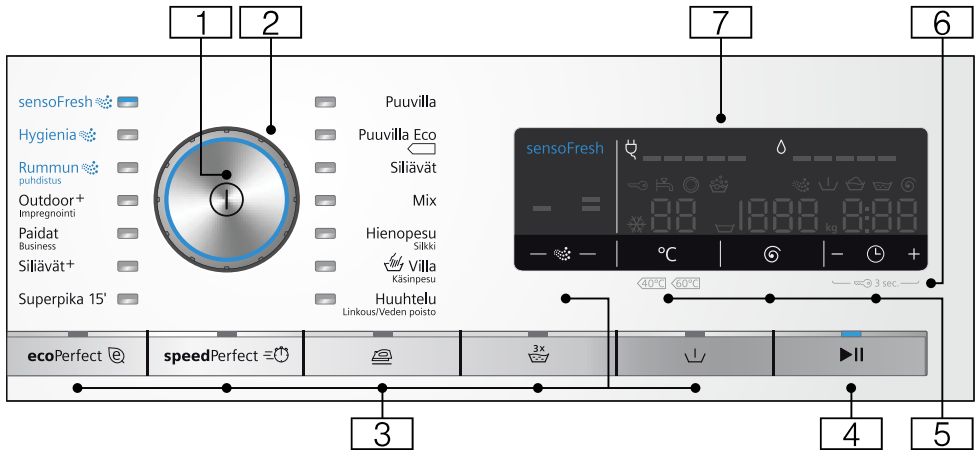





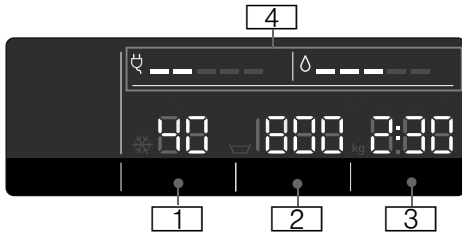











- 1 **Pääkytkin**
pesukoneen kytkemiseksi päälle ja pois päältä:
Paina valitsinta ①.
- 2 **Ohjelmavalitsin**
ohjelman valitua varten.
Ohjelmataulukko → *Sivu 29*
- 3 **Ohjelmien lisäasetukset:**
→ *Sivu 36*
 - speedPerfect ≡⌚,
 - ecoPerfect ②,
 - Esipesu (↓),
 - Tehohuuhtelu (3x),
 - Rypistymisestä (☹),
 - sensofresh - ❄ -
- 4 **Valitsin ▶||:**
 - ohjelman käynnistämistä varten,
 - ohjelman taukoa varten, esimerkiksi pyykin lisäämiseksi → *Sivu 40*,
 - ohjelman keskeyttämistä varten → *Sivu 41*
- 5 **Ohjelman ennakoasetusten muuttaminen:** → *Sivu 35*
 - Lämpötila (°C),
 - Linkousnopeus (⊕),
 - Valmis vasta (⌚)
- 6 **Lapsilukko (🔒 3 sec.)**
Aktivoi/deaktivoi, jotta asetettuja toimintoja ei voida epähuomiossa muuttaa:
Paina sitä varten valitsimia **Valmis vasta** (⌚) + ja - samanaikaisesti n. 3 sekuntia.
→ *Sivu 40*
- 7 **Näyttöruutu** asetuksia ja ohjeita varten. → *Sivu 25*

Näyttöruutu



Ohjelmien ennakoasetukset:

- 1** **Lämpötila** °C
 ❄ - 90 (❄ = kylmä)
- 2** **Linkousnopeus** 1/min,
 ∇, 0 - 1600*;
 * suurin sallittu linkousnopeus valitusta ohjelmasta ja mallista riippuen,
 ■ 0 = ei linkousta, vain veden poisto → *Sivu 35*,
 ■ ∇ = ei linkousta → *Sivu 35*
- 3** **Valmis vasta**
 esim. 2:30;
 ohjelman kesto ohjelman valinnan jälkeen h:min (tunnit:minuutit),
 ■ **Päätymisajan esivalinta**
 1 - 24 h;
 Ohjelman päättyminen ... h kuluttua (h=tunnit),
 ■ **Täyttösuositus**
 esim. kg 9*;
 * valitusta ohjelmasta riippuen
- 4** **Energian ja veden kulutusta koskevat huomautukset:**
 → *Sivu 12*
 ■ ∅ = = = = =
 Vedenkulutuksen näyttö,
 ■ ∇ = = = = =
 Energiankulutuksen näyttö

Muita ohjeita	
 	sensoFresh -  - → <i>Sivu 36</i>
Ohjelman eteneminen:	
	Aktiivihapen käyttö
	Esipesu
	Peseminen
	Huuhtelu
	Linkous
- 0 -	Pesuohjelman päätyminen
	Ohjelman lopettaminen kun valittuna on Ei linkousta
- P -	Tauko, esim. pyykin lisäämistä varten
Täyttöluukku:	
 palaa	Täyttöluukku voidaan avata.
 vilkkuu	Ohjelman käynnistymisen jälkeen: täyttöluukku ei ole kunnolla kiinni.
Vesihana:	
 palaa	Vesihana ei ole auki, ei vedenpainetta
 vilkkuu	Vedenpaine liian pieni (voi pidentää ohjelman kestoa)
Lapsilukko: → <i>Sivu 40</i>	
 palaa	Lapsilukko on aktivoitu
 vilkkuu	Lapsilukko on aktivoitu, ohjelmavalitsinta on käännetty
Vaahdontunnistus:	
 palaa	→ <i>Sivu 39</i>
Vikanäyttö:	
E: - -	→ <i>Sivu 48</i>
Äänimerkin säätö:	
0 - 4	→ <i>Sivu 42</i>

Muita ohjeita	
Laitteen automaattinen kytkeytyminen pois päältä:	
On OFF	→ <i>Sivu 12</i> , → <i>Sivu 42</i>



Pyykki

Pyykin esivalmistelu

Huomio!

Laitevauriot/tekstiilien vauriot

Esineet (esim. kolikot, paperiliittimet, neulat, naulat) voivat vahingoittaa tekstiilejä tai pyykinpesukoneen rakenneseosia.

Noudata sen tähden seuraavia pyykin esikäsitteilyä koskevia ohjeita:

- Tyhjennä taskut.

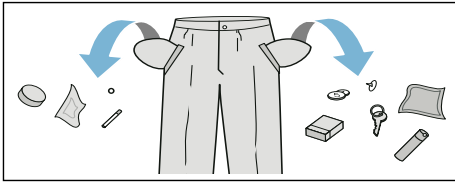

- Varo, ettei pyykin joukkoon pääse metalliesineitä (paperiliittimiä tms.), ja poista ne tarvittaessa.
- Pese hellävaraisen käsittelyn vaativat tekstiilit ja vaatekappaleet (sukat, kaarituelliset rintaliivit) pesupussissa.
- Sulje vetoketjut, napit ja nepparit.
- Harjaa taskuissa ja käänteissä oleva hiekka pois.
- Irrota verhoista pidikkeet tai sido ne pesupussin sisään.

Pyykin lajittelu

Lajittele pyykki valmistajan hoito-ohjeiden ja hoito-ohjemerkitöiden ja seuraavien ominaisuuksien mukaan:

- Kangas/kuitutyyppi
- Väri
Huomautus: Pyykki voi värjäytyä. Pese sen tähden valkoinen ja värillinen pyykki erikseen. Pese uudet värilliset tekstiilit ensimmäistä kertaa erillään.
- Likaisuus
Pestävien vaatekappaleiden tulisi olla myös suunnilleen yhtä likaisia. Muutamia esimerkkejä likaisuusteista löydät → *Sivu 28*
 - **Kevyesti likaantunut:** älä esipese, valitse tarvittaessa asetus **speedPerfect**
 - **Normaali**
 - **Runsaasti likaantunut:** laita koneeseen vähemmän pyykkiä, valitse ohjelma, jossa on mukana esipesu
 - **Tahrat:** poista/esikäsittele tahrat tuoreina. Painele ensin tahraa saippuaveteen kostutetulla liinalla. Älä hankaa. Pese sitten tekstiili sopivalla pesuohjelmalla. Pintytyneet ja kuivuneet tahrat voivat joskus poistua vasta usean pesukerran jälkeen.
- Hoito-ohjeiden symbolit
Huomautus: Symboleissa olevat luvut viittaavat korkeimpaan sallittuun pesulämpötilaan.

- Sopii tavanomaiseen pesuun; esim. ohjelma Puuvilla
- Pestävä hellävaraisesti; esim. ohjelma Siliävät
- Pestävä erittäin hellävaraisesti; esim. ohjelma Hienopesu/silkki
- Käsin pestävä pyykki; esimerkiksi ohjelma Villa
- Vesipesu kielletty.



Pesuaine

Oikea pesuainevalinta

Hoito-ohjemerkinästä saat tietoa oikeasta pyykinpesuaineesta, lämpötilasta ja pyykin käsittelystä. → myös www.sartex.ch

Sivustolta www.cleanright.eu löydät paljon hyödyllistä tietoa kotitalouskäyttöön tarkoitetuista pesu-, hoito- ja puhdistusaineista.

- **Valkopesuaine, joka sisältää optisia kirkasteita**
sopii valkopesuun soveltuvaan valkoiseen pellava- tai puuvillapyykkiin
Ohjelma: Puuvilla / kylmä - maks. 90 °C
- **Kirjopesuaine, joka ei sisällä valkaisuaineita eikä optisia kirkasteita**
sopii kirjopyykkiin, joka on pellavaa tai puuvillaa
Ohjelma: Puuvilla / kylmä - maks. 60 °C
- **Kirjo- tai hienopesuaine, joka ei sisällä optisia kirkasteita**
sopii kirjopyykkiin, siliäville kuiduille ja synteettisille materiaaleille
Ohjelma: Siliävät / kylmä - maks. 60 °C
- **Hienopesuaine**
sopii hellävaraista käsittelyä vaativille tekstiileille, silkille tai viskoosille
Ohjelma: Hienopesu/Silkki / kylmä - maks. 40 °C
- **Villanpesuaine**
sopii villalle
Ohjelma: Villa / kylmä - maks. 40 °C

Energian ja pesuaineen säästö

Kun pyykki on kevyesti tai normaalisti likaantunutta, voit säästää energiaa (alentamalla pesulämpötilaa) ja pesuainetta:

Säästäminen

Matalampi lämpötila ja pienempi pesuainemäärä annostelusuosituksen mukaan



Lämpötila hoito-ohjemerkinä ja pesuainemäärä annostelusuosituksen ja runsaasti likaantuneen pyykin mukaan

Likaisuus/ohje

kevyt

Likaa tai tahroja ei ole havaittavissa. Vaatteisiin on tarttunut ihon tuoksu, esim.:

- kevyet kesä-/urheiluvaatteet (muutaman tunnin käytetyt)
- T-paidat, kauluspaidat, puserot (enintään 1 päivän käytetyt)
- vieraiden vuodevaatteet ja pyyheliinat (1 päivän käytetyt)

normaali

Näkyvää likaa/tai vähän helppoja tahroja, esim.:

- esim. T-paidat, kauluspaidat, päitapuserot (erittäin hikisiä, käytetty useamman kerran)
- käsipyyhkeet, vuodevaatteet (olleet käytössä 1 viikon)













runsas

















Selvästi näkyvää likaa ja/tai tahroja, esim. astiapyyhkeet, vauvanpyykki, työvaatteet







Huomautus: Noudata aina valmistajan ohjeita kaikkien pyykinpesu-, tahranpoisto- ja huuhteluaineiden annostelussa. → *Sivu 38*

















Ohjelmataulukko











Ohjelmavalitsimen ohjelmat

Ohjelma/pyykkilaji/ohjeita	Asetukset
Ohjelman nimi Lyhyt kuvaus ohjelmasta ja/tai siitä, minkä tyyppisille tekstiileille se sopii.	Suurin sallittu täyttömäärä Valittavissa oleva Lämpötila (☼ = kylmä) Valittavissa oleva Linkousnopeus **; ☐ = ei linkousta, 0 = ei linkousta, vain veden poisto
Puuvilla Kulutusta kestävä, valkopesuun soveltuvat tekstiilit, jotka ovat puuvillaa tai pellavaa Huomautus: . Asetuksella speedPerfect  soveltuu pikaohjelmaksi kevyesti likaantuneelle pyykille.	enint. 9 kg/5* kg ☼ - 90 °C ☐, 0 - 1600** 1/min ecoPerfect  , speedPerfect  , Esipesu (↓), Tehohuuhtelu () Rypistymisestä ()
Puuvilla Eco  Kulutusta kestävä tekstiilit, valkopesun kestävä tekstiilit, jotka ovat puuvillaa tai pellavaa; Energiankulutuksen kannalta optimoitu pesu matalammassa lämpötilassa pesutuloksen pysyessä verrannollisena ohjelmaan Puuvilla . Huomautus: . Pesulämpötila on matalampi kuin valittu lämpötila. Jos haluat pesuveden saavuttavan nimenomaan tietyn lämpötilan, käytä ohjelmaa Puuvilla tarvittaessa korkeammalla lämpötilalla.	enint. 9 kg ☼ - 90 °C ☐, 0 - 1600** 1/min Esipesu (↓), Tehohuuhtelu () Rypistymisestä ()
Siliävät Tekstiilit, jotka ovat synteettistä materiaalia tai sekoitekuitua	enint. 4 kg ☼ ... 60 °C ☐, 0 - 1200 1/min ecoPerfect  , speedPerfect  , Esipesu (↓), Tehohuuhtelu () Rypistymisestä ()
* Pienempi täyttömäärä asetuksella speedPerfect  ** Suurin sallittu linkousnopeus mallista riippuen *** Ohjelma riippuu mallista	

Ohjelma/pyykkilaji/ohjeita	Asetukset
Mix Sekalainen pyykki, jossa on puuvillaisia ja synteettisiä tekstiilejä	enint. 4 kg ❄ - 40 °C ☒, 0 - 1600** 1/min ecoPerfect  , speedPerfect  , Esipesu () Tehohuuhtelu () Rypistymisestä ()
Hienopesu / Silkki Hellävaraisen pesun vaativat tekstiilit, jotka ovat esim. silkkiä, satiinia, synteettistä materiaalia tai sekoitekuitua (esim. silkkipuserot, -huivit) Huomautus: . Käytä konepesuun sopivaa hellävaraista käsittelyä vaativille tekstiileille tai silkille tarkoitettua pyykinpesuainetta.	enint. 2 kg ❄ - 40 °C ☒, 0 - 800 1/min ecoPerfect  , speedPerfect  , Esipesu () Tehohuuhtelu () Rypistymisestä ()
 Villa / Käsinpesu Käsin- ja konepesunkestävät tekstiilit, jotka ovat villaa tai villasekoitetta; erityisen hellävarainen pesuohjelma pyykin kutistumisen estämiseksi, pidemmät ohjelmatauat (tekstiilit ovat pesuvedessä) Huomautuksia <ul style="list-style-type: none"> ■ Villa on eläimistä saatua luonnonkuitua, esim.: angora, alpukka, laama, lammas. ■ Käytä konepesuun villalle soveltuvaa pyykinpesuainetta. 	enint. 2 kg ❄ - 40 °C ☒, 0 - 800 1/min -
Huuhtelu / Linkous / Veden poisto Yhdistetty lisäohjelma pyykin huuhteluun, linkoukseen ja pesuveden poistoon Huomautus: . Tämän ohjelman yhteydessä on tehdasasenteisena aktivoitu valitsin Tehohuuhtelu () Jos haluat vain lingota: deaktivoi valitsin Tehohuuhtelu () ja muuta tarvittaessa linkousnopeutta. Jos haluat vain poistaa veden: deaktivoi valitsin Tehohuuhtelu () ja valitse linkousnopeus 0 .	- - ☒, 0 - 1600** 1/min Tehohuuhtelu () Rypistymisestä ()
* Pienempi täyttömäärä asetuksella speedPerfect  ** Suurin sallittu linkousnopeus mallista riippuen *** Ohjelma riippuu mallista	

Ohjelma/pyykkilaji/ohjeita	Asetukset
sensoFresh  Sekalainen pyykki, jossa on puuvillaisia ja synteettisiä tekstiilejä, silkkiä, satiinia, villaa; Ohjelma hajujen poistamiseen, esimerkiksi tupakansavu ja keittiöhöyryt → <i>Sivu 34</i>	enint. 1 kg - - sensoFresh -  -  =
Huomautuksia <ul style="list-style-type: none"> ■ Huomioi suurin sallittu täyttömäärä. ■ Tämä ei ole pesuohjelma/ei sovellu tahrojen ja hien poistamiseen. ■ Laita koneeseen vain kuivaa pyykkiä. ■ Pyyhi rumpu tarvittaessa kuivaksi ennen kuin laitat pyykkiä rumpuun, pyöritä rumpua, jotta kaikki vesi poistuu. 	
Rummun puhdistus  Puhdistusohjelmassa yhdistetään aktiivihapen käyttö ja sen jälkeinen pesuohjelma, jossa käytetään pesupulveria, rummun ja pesuvesisäiliön erityisen perusteellista puhdistusta ja hoitoa sekä hajujen poistamista varten.	0 kg 80, 90 °C 1200 1/min -
Käynnistä ohjelma, esimerkiksi: <ul style="list-style-type: none"> ■ ennen ensimmäistä käyttöä, ■ jos peset usein matalassa pesulämpötilassa (40 °C ja matalampi) tai ■ koneessa on epämiellyttävä haju pidemmän poissaolon jälkeen. 	
Huomautuksia <ul style="list-style-type: none"> ■ Merkkivalo Rummun puhdistus  vilkkuu, jos et ole pitkään aikaan käyttänyt ohjelmaa, jossa pesulämpötila on 60 °C tai korkeampi. ■ Käynnistä ohjelma ilman pyykkiä. ■ Käytä valkopesuun soveltuvaa pesujauhetta tai valkaisuainetta sisältävää pesuainetta. Annostelee vain puolet pesuainevalmistajan suosittelemasta pesuainemäärästä, jotta vältät vaahdon muodostumisen. Älä käytä villa- tai hienopesuainetta. 	
Superpika 15' Erittäin lyhyt ohjelma n. 15 minuuttia, soveltuu pienelle määrälle kevyesti likaantunutta pyykkiä	enint. 2 kg ❄ - 40 °C  , 0 - 1200 1/min -
* Pienempi täyttömäärä asetuksella speedPerfect  ** Suurin sallittu linkousnopeus mallista riippuen *** Ohjelma riippuu mallista	

Ohjelma/pyykkilaji/ohjeita	Asetukset
Siliävät+ Tummat puuvillatekstiilit ja tummat siliävät tekstiilit; Pese tekstiilit sisäpuoli ulospäin käännettynä.	enint. 3,5 kg ❄ - 40 °C ☒, 0 - 1200 1/min ecoPerfect  , speedPerfect  , Esipesu () Tehohuuhtelu () Rypistymisestä ()
Hygienia  Sekalainen pyykki, jossa on puuvillaisia ja synteettisiä tekstiilejä; Pesuohjelma yhdistää aktiivihappikäsittelyn ja sen jälkeisen pesuohjelman, soveltuu erityisesti korkeisiin hygieniavaatimuksiin.	enint. 4 kg ❄ - 40 °C ☒, 0 - 1600** 1/min ecoPerfect  , speedPerfect  , Esipesu () Tehohuuhtelu () Rypistymisestä ()
*** Outdoor + Impregnointi Pesuohjelma, jonka lopussa tekstiilit impregnoidaan eli suojakäsitellään. Soveltuu impregnoitaville ulkoilu- ja vapaa-ajan asuille, joissa on kalvomateriaalia, ja vettä hylkiville tekstiileille	enint. 1 kg ❄ - 40 °C ☒, 0 - 800 1/min ecoPerfect  , speedPerfect  , Tehohuuhtelu ()
<ol style="list-style-type: none"> 1. Valitse ohjelma. 2. Annostele ulkoilutekstiilien erikoispesuaine lokeroon II. 3. Annostele impregnointiaine (enint. 170 ml) lokeroon . 4. Paina valitsinta ►II. Tekstiilien jälkikäsitteily valmistajan ohjeiden mukaan. 	
Huomautuksia <ul style="list-style-type: none"> ■ Käytä konepesuun soveltuvia erikoispyykinpesuaineita, annostele valmistajan ohjeiden mukaan: ■ Älä käsittele tekstiilejä huuhteluaineella. ■ Puhdista ennen pesua pesuainekotelo (kaikki lokerot) huolellisesti huuhteluainejäämistä. 	
* Pienempi täyttömäärä asetuksella speedPerfect  ** Suurin sallittu linkousnopeus mallista riippuen *** Ohjelma riippuu mallista	

Ohjelma/pyykkilaji/ohjeita	Asetukset
<p>*** Outdoor</p> <p>Ulkoilu- ja vapaa-ajan asut, joissa on kalvomateriaalia, ja vettä hylkivät tekstiilit</p> <p>Huomautuksia</p> <ul style="list-style-type: none"> ■ Käytä konepesuun soveltuvia erikoispesuaineita, annostele valmistajan ohjeiden mukaan lokeroon II. ■ Älä käsittele tekstiilejä huuhteluaineella. ■ Puhdista ennen pesua pesuainekotelo (kaikki lokerot) huolellisesti huuhteluainejäämistä. 	<p>enint. 2 kg</p> <p>✳ - 40 °C</p> <p>☒, 0 - 800 1/min</p> <p>ecoPerfect , speedPerfect ,</p> <p>Tehohuuhtelu ()</p>
<p>Paidat / Business</p> <p>Paidat ja paitapuserot, joita ei tarvitse silittää ja jotka ovat puuvillaa, pellavaa, synteettistä materiaalia tai sekoitekuitua</p> <p>Huomautuksia</p> <ul style="list-style-type: none"> ■ Asetuksella Rypistymisesto () paidat/puserot lingotaan vain kevyesti, ripustetaan kuivumaan vettä valuvina. —> oikenevat itsestään ■ Pese silkkiä tai muuta hellävaraista käsittelyä vaativaa materiaalia olevat paidat/puserot Hienopesu / Silkki-ohjelmalla. 	<p>enint. 2 kg</p> <p>✳ - 60 °C</p> <p>☒, 0 - 800 1/min</p> <p>ecoPerfect , speedPerfect ,</p> <p>Esipesu ()</p> <p>Tehohuuhtelu ()</p> <p>Rypistymisesto ()</p>
<p>* Pienempi täyttömäärä asetuksella speedPerfect </p> <p>** Suurin sallittu linkousnopeus mallista riippuen</p> <p>*** Ohjelma riippuu mallista</p>	

sensoFresh

sensoFresh  on innovatiivinen ohjelma pyykin raikastamiseen ja hajujen poistamiseen (esimerkiksi tupakansavu, keittiöhöyryt). Hikiset tekstiilit on pestävä.

Tässä ohjelmassa pyykki käsitellään vain aktiivihapella ja vesisumulla ilman pesuainetta.



Aktiivihappi on erityinen hapen muoto. Se poistaa tehokkaasti hajuja.

Ohjelma soveltuu kaikille tekstiileille ja kangastypeille, myös tekstiileille, joita saa puhdistaa vain ammattimaisesti.

Laitteeseen tulee ohjelman käynnistymisen jälkeen valo, ja tuotettu sumu on näkyvissä.

Ota pyykki ohjelman päätyttyä pois rummusta ja pöyhi pyykkiä hetken.

Huomautuksia

- Jätä täyttöluukku ja pesuainekotelo auki, kun laite ei ole käytössä.
→ *Sivu 43*
- Aktiivihappikäsittelyn teho heikkenee, kun rumpu on likaantunut. Käynnistä säännöllisesti ohjelma **Rummun puhdistus** .
- Pyykkiä ei voi lisätä ohjelman käynnistymisen jälkeen.
- Kun ohjelmavalintaa muutetaan tai ohjelma keskeytetään, täyttöluukku pysyy lukittuna, kunnes aktiivihappi on hajonnut. Tämä voi kestää enimmillään 25 minuuttia. Tänä aikana vilkkuvat molemmat symbolit © ja . Täyttöluukun lukitus vapautuu sen jälkeen automaattisesti.

Tärkkäys

Huomautus: Älä käsittele tekstiilejä huuhteluaineella.

Tärkkäys on mahdollista nestemäisellä tärkillä erityisesti huuhtelussa ja Puuvilla-ohjelmassa. Annostelee tärkki valmistajan ohjeiden mukaan lokeroon  (puhdistusta lokero tarvittaessa ensin).

Värjäys/värin poisto

Värjää koneessa vain kotitalouskäyttöön tarkoitettuja määriä. Suola saattaa syövyttää teräspintoja! Noudata värjäysaineen valmistajan ohjeita.

Älä poista tekstiileistä väriä pyykinpesukoneessa!

Liotus

1. Kytke laite päälle.
2. Valitse ohjelma **Puuvilla 30 °C**.
3. Annostelee pesuaine liotusta varten lokeroon **II** valmistajan ohjeiden mukaisesti.
4. Paina valitsinta ►**II**. Ohjelma käynnistyy.
5. Paina n. 10 minuutin kuluttua valitsinta ►**II** pysäyttääksesi ohjelman.
6. Paina haluamasi liotusajan kuluttua uudelleen valitsinta ►**II**, kun haluat jatkaa ohjelmaa tai muuta ohjelmaa.

Huomautuksia

- Aseta koneeseen vain samanvärisiä vaatekappaleita.
- Pesuainetta ei tarvitse enää lisätä, koska liotukseen käytettyä pesuainetta käytetään myös pesemiseen.

P+ Ohjelmien esiasetukset

Ohjelman ennakoasetukset tulevat näyttöön ohjelman valinnan jälkeen.

Voit muuttaa ennakoasetuksia.

Yhteenvedon kaikista eri ohjelmille valittavista asetuksista löydät alkaen → *Sivu 29*.

Lämpötila

(°C)

Voit muuttaa asetetun lämpötilan ennen ohjelmaa ja ohjelman kuluessa sen mukaan, missä vaiheessa ohjelma on.

Maksimi lämpötila, jonka voit säätää, riippuu valitusta ohjelmasta.

Linkousnopeus

(⊙)

Voit muuttaa linkousnopeuden (1/min; kierrosta minuutissa) ennen ohjelmaa ja ohjelman kuluessa sen mukaan, missä vaiheessa ohjelma on.

Asetus 0 : ilman loppulinkousta, vain veden poisto. Pyykki jää märkänä rumpuun, esimerkiksi pyykille, jota ei haluta lingota.

Asetus ☐ : ei linkoa = ilman loppulinkousta, pyykki jää viimeisen huuhtelun jälkeen veteen.

Jos et poista pyykkiä koneesta heti ohjelman päätyttyä, valitse toiminto Ei linkousta, jolloin pyykki rypistyy vähemmän.

Ohjelman jatkamiseksi/lopettamiseksi → *Sivu 41*

Suurin asetettavissa oleva linkousnopeus riippuu valitusta ohjelmasta ja konemallista.

Valmis vasta

(⌚)

Ennen ohjelman käynnistämistä voit ajastaa ohjelman päättymisajan (ajastusajan) tunnin välein (h=tunti), maksimiaika on 24h.

Tätä varten:

1. Valitse ohjelma.
Näytössä näkyy valitunohjelman kesto, esim. **2:30** (tunnit:minuutit).
2. Paina valitsinta **Valmis vasta** niin monta kertaa, kunnes haluamasi tuntilukema tulee näyttöön.
Huomautus: Valitsimella **Valmis vasta +** asetusrivot nousevat ja valitsimella **Valmis vasta -** ne laskevat.
3. Paina valitsinta ►II.
Ohjelma käynnistyy.
Näytössä näkyy valittu aika, esim. **8h**, ja ajastin alkaa laskea tätä aikaa alaspäin, kunnes pesuohjelma käynnistyy. Sitten näytössä näkyy ohjelman kesto.

Huomautus: Kone säätää automaattisesti ohjelmankeston pesuohjelman aikana. Kun muutat ohjelman ennakoasetuksia tai ohjelmaasetuksia, myös ohjelman kesto saattaa muuttua.

Ohjelman käynnistymisen jälkeen (jos on valittu Valmis vasta -ajastusaika ja pesuohjelma ei ole vielä käynnistynyt) voit muuttaa ennakkoon valittua tuntimäärää seuraavasti:

1. Paina valitsinta ►II.
2. Muuta tuntimäärää valitsimella **Valmis vasta -** tai **+**.
3. Paina valitsinta ►II.

Ohjelman käynnistymisen jälkeen voit tarvittaessa lisätä tai poistaa pyykkiä.
→ *Sivu 40*

P+ Ohjelman lisäasetukset

Yhteenvedon kaikista eri ohjelmille valittavista lisäasetuksista löydät alkaen → *Sivu 29*.

speedPerfect

Pesuaika on lyhyempi pesutuloksen ollessa sama, mutta energiankulutus on suurempi verrattuna valittuun ohjelmaan ilman asetusta speedPerfect 

Huomautus: Älä ylitä suurinta mahdollista täyttömäärää. Ohjelmataulukko → *Sivu 29*

ecoPerfect

Energiankäytön kannalta optimoitu pesu, matalampi lämpötila pesutehon pysyessä samana verrattuna valittuun ohjelmaan ilman asetusta ecoPerfect 

Esipesu



Erittäin likaiselle pyykille.

Huomautus: Annostele pesuaine lokeroon I ja II.

Tehohuuhtelu



Lisähuuhtelukertoja ohjelmasta riippuen, pidempi ohjelman kesto, erityisen herkälle iholle ja/tai alueille, joissa vesi hyvin pehmeää.

Rypistymisestä





Vähentää rypistymistä, pyykki lingotaan alhaisella linkousnopeudella ja pöyhitään linkouksen jälkeen.

Huomautus: Pyykin jäännöskosteus on tavallista suurempi.

sensoFresh -

Aktiivihappikäsittelyssä valittavissa 2 tehotasoa:

-  normaali; kun hajut ovat vähäiset
-  intensiivinen; kun hajut ovat voimakkaampia (tupakansavu, keittiöhöyryt)



Laitteen käyttö

Pyykinpesukoneen valmistelut

Huomautus: Pyykinpesukoneen **pitää olla asianmukaisesti sijoitettu ja liitetty**. alkaen → *Sivu 13*

1. Liitä pistoke pistorasiaan.
2. Avaa vesihana.
3. Avaa täyttöluukku.
4. Tarkista, että rumpu on tyhjä. Tyhjennä tarvittaessa.

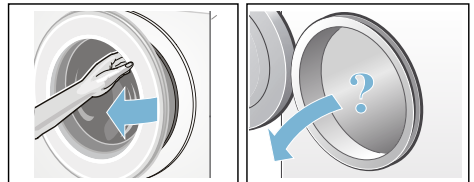

Laitteen kytkeminen päälle/ ohjelman valinta

Paina valitsinta ①. Laitte on kytketty päälle.

Sen jälkeen näyttöön tulee aina tehtaalla ennakkoon asetettu ohjelma **Puuvilla**.

Voit käyttää tätä ohjelmaa tai valita jonkin muun ohjelman. Ohjelmavalitsinta voidaan kääntää molempiin suuntiin.

Huomautus: Jos olet aktivoinut lapsilukon, se on deaktivoitava ennen kuin voit valita toisen ohjelman.
→ *Sivu 40*

Ohjelmavalitsimessa palaa merkkivalo ja näyttöruutuun ilmestyvät **ohjelman ennakoasetukset** valitulle ohjelmalle:

- lämpötila,
- linkousnopeus,
- suurin sallittu täyttömäärä vuorotellen ohjelman keston kanssa ja
- veden ja energian kulutusta koskevat huomautukset.

Laitteissa, joissa on **rummun sisävalo**:

Rumpuun syttyy valo laitteen päälle kytkemisen, täyttöluukun avaamisen ja sulkemisen sekä ohjelman käynnistämisen jälkeen. Valo sammuu automaattisesti.

Pyykin asettaminen rumpuun

Varoitus **Hengenvaara!**

Tekstiilit, jotka on ennen konepesua käsitelty liuottimia sisältävillä puhdistusaineilla, esim. tahranpoistoaineella, voivat aiheuttaa räjähdyksen pyykinpesukoneessa. Huuhtele tällaiset tekstiilit huolellisesti käsin ennen koneeseen laittamista.

Huomautuksia

- Pese aina yhdessä pieniä ja suuria vaatekappaleita. Erikoiset vaatekappaleet jakautuvat tasaisemmin rumpun sisällä lingottaessa. Yksittäiset vaatekappaleet voivat aiheuttaa epätasapainon.
 - Huomioi ilmoitettu suurin sallittu täyttömäärä. Kun kone on liian täynnä, pesutulos huononee ja pyykki rypistyy enemmän.
1. Aseta lajiteltu pyykki väljästi rumpuun.
 2. Varmista, että vaatekappaleita ei puristu täyttöluukun ja kumimansetin väliin ja sulje täyttöluukku.

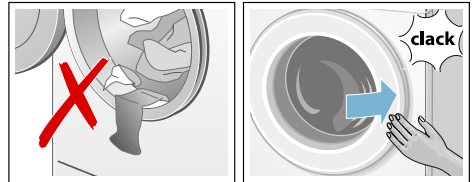

Valitsimen ► merkkivalo vilkkuu ja näyttöruutuun ilmestyvät ohjelman asetukset.

Pesu ja huuhteluaineen annostelu

Huomio! Laiteauriot

Puhdistusaineet ja pyykin esikäsitteilyaineet (esim. tahranpoistoaine, esikäsitteilyaine, ...) voivat vahingoittaa pyykinpesukoneen ulkopintoja.

Varo, että tällaisia aineita ei pääse pyykinpesukoneen pinnalle. Pyyhi suihkejäämät ja muut jäämät/pisararat heti kostealla liinalla.

Annostelu

Ota pesu- ja huuhteluaineiden annostelussa huomioon:

- veden kovuus; sen saat tietää paikalliselta vesilaitokselta
- valmistajan ohjeet pesu- ja huuhteluainepakkauksessa
- pyykkimäärä
- pyykin likaisuus → *Sivu 28*

Pesuainekotelon täyttäminen

Varoitus **Silmä-/ihoärsytys!**

Kun avaat pesuainekotelon koneen ollessa toiminnassa, kotelosta saattaa roiskua pesu- tai huuhteluainetta.

Avaa kotelo varovasti.

Huuhtelee silmät tai iho huolellisesti, jos pyykinpesu- tai huuhteluainetta pääsee silmiin tai iholle.

Jos nielet vahingossa ainetta, hakeudu heti lääkärin hoitoon.

Huomautus: Jos huuhtelu ja viimeistelyaine on paksua, laimenna aine vedellä. Estää tukkeumat pyykinpesukoneen putkissa.

Laita pesu- ja huuhteluaine tätä tarkoitusta varten oleviin lokeroihin:

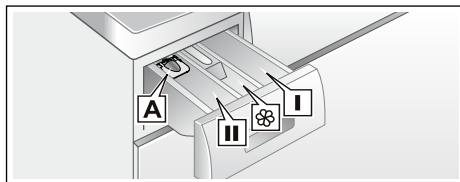

Annostelija A	nestemäiselle pyykinpesuaineelle
Lokero II	Varsinainen pesuaine, vedenpehmentysaine, valkaisuaine, tahranpoistoaine
Lokero 	Huuhteluaine, nestemäinen tärkki; älä ylitä maksimimäärää
Lokero I	Esipesuaine

1. Vedä pesuainekotelo ulos vasteeseen saakka.
2. Annostele pesu ja/tai huuhteluaine.
3. Sulje pesuainekotelo.

Annostelija* nestemäiselle pyykinpesuaineelle

*mallin mukaan

Nestemäisen pesuaineen annosteluun tarkoitettujen jakajien paikalleen asetus:

1. Vedä pesuainekotelo ulos. Paina jakaja alas ja ota kotelo kokonaan pois paikaltaan.
2. Työnnä jakajaa eteenpäin, käännä alas ja lukitse paikalleen.
3. Aseta kotelo takaisin paikalleen.

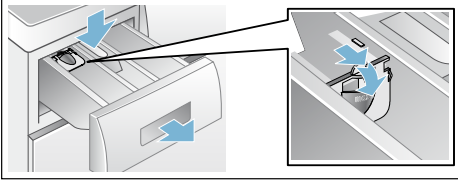

Huomautus: Älä käytä annostelijaa geelimäiseen tai jauhemaiseen pyykinpesuaineeseen tai kun valitset ohjelman, jossa on esipesu, tai käytät ajastustoimintoa.

Jos pesukoneessa ei ole annostelijaa, laita nestemäinen pesuaine esimerkiksi pesupalloon ja laita pallo rumpuun.

Ohjelma-asetusten muuttaminen

Voit käyttää tämän pesun ennakoasetusta tai muuttaa sitä.

Paina sitä varten kyseistä valitsinta niin monta kertaa, kunnes näytössä näkyy haluamasi asetus.

Huomautus: Kun painat valitsinta pidempään, asetusarvot tulevat automaattisesti näkyviin peräjälkeen viimeiseen arvoon asti. Paina sitten valitsinta vielä kerran, jolloin voit muuttaa asetusarvoa uudelleen.

Asetukset ovat aktiivisia ilman vahvistusta.

Ne eivät jää muistiin, kun pesukone kytketään pois päältä.

Ohjelmien ennakoasetukset
→ *Sivu 35*

Ohjelman lisäasetusten valinta

Voit säätää pesuprosessin vielä sopivammaksi pestävään pyykkiin valitsemalla lisäasetuksia.

Asetukset voidaan valita tai poistaa aina sen mukaan, missä vaiheessa ohjelma on.

Valitsimien merkkivalot syttyvät, kun asetus on aktivoitu.

Asetukset eivät jää pesukoneen muistiin, kun kone kytketään pois päältä.

Ohjelmien lisäasetukset → *Sivu 36*

Ohjelman käynnistäminen

Paina valitsinta ►II. Merkkivalo palaa ja ohjelma käynnistyy.

Näytössä näkyvät ohjelman aikana ajastusaika tai pesuohjelman käynnistyttyä ohjelman kesto ja ohjelman kulkua kuvaavat symbolit. Näyttöruutu → *Sivu 25*

Huomautus: Vaahdontunnistus

Jos näyttöön tulee myös symboli , pyykinpesukone on tunnistanut, että koneessa on pesuohjelman kuluessa liikaa vaahtoa, ja yrittää poistaa sitä käynnistämällä automaattisesti ylimääräisiä huuhtelukertoja. Kun täyttömäärä on sama, annostelet seuraavalla pesukerralla vähemmän pesuainetta.

Jos haluat varmistaa, että kukaan ei muuta ohjelman asetuksia vahingossa, valitse lapsilukko seuraavasti.

Lapsilukko

(☞ 3 sec.)

Voit lukita pesukoneen, jolloin asetettujen toimintojen muuttaminen epähuomiossa on estetty. Aktivoi tätä varten lapsilukko.

Paina **aktiivointia/deaktiivointia** varten n. 3 sekunnin ajan samanaikaisesti valitsimia **Valmis vasta** - ja **+**. Näyttöön tulee symboli ☞.

- ☞ palaa: Lapsilukko on aktivoitu.
- ☞ vilkkuu hetken: Lapsilukko on aktivoitu ja ohjelmavalitsinta on käännetty tai valitsinta painettu.

Huomautus: Lapsilukko pysyy päällä myös, kun pesukone kytketään pois päältä. Deaktivoi tällöin lapsilukko ennen seuraavaa ohjelmavalintaa.

Pyykin lisääminen koneeseen

Ohjelman käynnistyttyä voit tarvittaessa lisätä pyykkiä koneeseen tai poistaa pyykkiä koneesta.

Paina tätä varten valitsinta ►II.

Valitsimen ►II merkkivalo vilkkuu ja kone tarkistaa, onko pyykin lisääminen mahdollista.

Kun näytössä:

- palavat **molemmat** symbolit - P - ja ©, pyykkiä voidaan lisätä.
- palaa - P -, pyykkiä ei voida lisätä.

Jatka ohjelmaa painamalla valitsinta ►II. Ohjelma jatkuu automaattisesti.

Huomautuksia

- Sulje täyttöluukku pyykkiä lisätessä mahdollisimman pian - vettä voi muuten valua ulos koneesta.
- Jos vedenpinta on korkealla, lämpötila on korkea, rumpu pyörii tai aktiivihapen käyttö on käynnissä, täyttöluukku pysyy turvallisuussyistä lukittuna eikä pyykkiä voi lisätä koneeseen.
- Ohjelmassa sensoFresh ☼ ja Hygienia ☼ pyykin lisääminen ei ole mahdollista.
- Täyttömäärän näyttö ei ole aktiivinen, kun pyykkiä lisätään koneeseen.

Ohjelman muuttaminen

Jos olet käynnistänyt vahingossa väärän ohjelman, voit muuttaa ohjelman seuraavasti:

1. Paina valitsinta ►II.
2. Valitse toinen ohjelma.
3. Paina valitsinta ►II. Uusi ohjelma alkaa alusta.

Huomautus: Kun aktiivihapetta käytettäessä muutetaan ohjelmaa, täyttöluukku pysyy lukittuna enimmillään 25 minuuttia, kunnes aktiivihappi on hajonnut. Symbolit © ja ☼ vilkkuvat. Kun symbolit ovat sammuneet, täyttöluukun saa avattua.

Ohjelman keskeyttäminen

Kun ohjelman lämpötila on korkea:

1. Paina valitsinta ►II.
2. Jäähdytä pyykki: valitse **Huuhtelu**.
3. Paina valitsinta ►II.

Kun ohjelman lämpötila on alhainen:

1. Paina valitsinta ►II.
2. Valitse **Linkous** tai **Veden poisto**.
3. Paina valitsinta ►II.

Huomautus: Kun aktiivihappea käytettäessä keskeytetään ohjelma, täyttöluukku pysyy lukittuna enimmillään 25 minuuttia, kunnes aktiivihappi on hajonnut.

Kytke laite tarvittaessa taas päälle. Symbolit ☉ ja 🌀 vilkkuvat. Kun symbolit ovat sammuneet, täyttöluukun saa avattua.

Ohjelman lopettaminen kun pyykki jää veteen

Näyttörudussa vilkkuu ☒ ja näytössä näkyvät ennakkoon asetettu linkousnopeus ja valitun ohjelman jäljellä oleva kesto.

Jatka ohjelmaa:

- painamalla valitsinta ►II tai
- muuttamalla linkousnopeutta tai asettamalla ohjelmavalitsin kohtaan **Veden poisto** ja painamalla sitten valitsinta ►II.

Ohjelman päättyminen

Näyttörudutuun ilmestyy - 0 - ja ☉. Valitsimen ►II merkkivalo ei pala.

Pyökin poistaminen/laitteen kytkeminen pois päältä

1. Avaa täyttöluukku ja ota pyykki pois koneesta.
2. Paina valitsinta ①. Laite on kytketty pois päältä.
3. Sulje vesihana.

Huomautus: Ei tarpeen AquaStop-mallissa.

Huomautuksia

- Varmista, että rumpuun ei jää vaatekappaleita. Ne saattavat kutistua tai päästää väriä muihin tekstiileihin seuraavalla pesukerralla.
- Poista mahdollisesti rumpuun ja kumimansetin jääneet vieraat esineet – ruostumisvaara.
- Pyyhi kumimansetti kuivaksi.

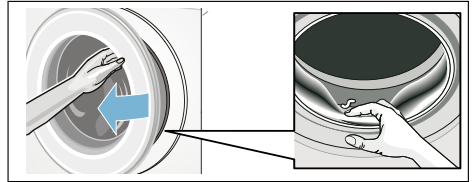

- Jätä täyttöluukku ja pesuainekotelo auki, jotta rumpu ja kotelo kuivuvat sisältä. → *Sivu 43*
- Odota kunnes ohjelma on päättynyt, muutoin laite voi olla vielä lukittuna. Kytke silloin laite päälle ja odota, että lukitus avautuu.
- Jos näyttö on sammunut ohjelman päätyttyä, energiansäästötila on aktivoitunut. Kun haluat aktivoida näytön, paina jotain valitsinta.



Laiteasetukset

Voit muuttaa seuraavia asetuksia:

- valitsimien ja huomautussignaalien äänenvoimakkuuden (esim. ohjelman päättyessä) ja/tai
- ottaa käyttöön tai poistaa käytöstä laitteen automaattisen pois päältä kytkeytymistoiminnon ja/tai → *Sivu 12*
- kytkeä rummun hoidon huomautussignaalin päälle/pois päältä (mallista riippuen). Alkaen

Asetusten muuttamista varten sinun on aina ensin aktivoitava säätötila.

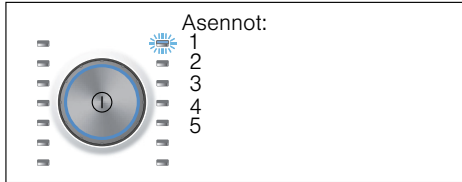

Säätötilan aktivointi

1. Paina valitsinta ①.
Laitte on kytketty päälle ja ohjelma **Puuvilla** näkyy kohdassa 1.
2. Paina valitsinta **Lämpötila** ja käännä samalla ohjelmavalitsinta eteenpäin oikealle kohtaan 2. Vapauta valitsin.
Säätötila on aktivoitu ja näyttöruutuun ilmestyy huomautussignaalien ennakkoon asetettu äänenvoimakkuus.

Voit nyt muuttaa asetukset:

Äänimerkin voimakkuuden muuttaminen

Valitsimella **Valmis vasta +** tai **-** muutat ohjelmavalitsimen asentoon:

- 2: huomautussignaalin äänenvoimakkuus ja/tai
- 3: valitsinsignaalin äänenvoimakkuus.



- 0 = pois,
- 1 = hiljainen,
- 2 = keskitaso,
- 3 = voimakas,
- 4 = hyvin voimakas

Lopeta säätötila tai:

Laitteen automaattisen pois päältä kytkeytymisen valinta käyttöön/poistaminen käytöstä

Valitsimella **Valmis vasta +** tai **-** valitset ohjelmavalitsimen asennossa 4 toiminnon Automaattinen pois päältä kytkeytyminen päälle (On) tai pois (OFF).

Lopeta säätötila tai:

Rummun hoidon huomautussignaalin kytkeminen päälle/pois

mallista riippuen

Valitsimella **Valmis vasta +** tai **-** kytket ohjelmavalitsimen asennossa 5 huomautussignaalin **Rummun puhdistus** 🌀 päälle (On) tai pois päältä (OFF).

Säätötilan lopettaminen

Lopettaaksesi ja tallentaaksesi asetukset paina valitsinta ①.

Laite on kytketty pois päältä. Valitut asetukset toimivat, kun laite kytketään seuraavan kerran päälle.



Tunnistimet

Määräautomaatiikka

Määräautomaatiikka säätää joka ohjelmassa vesimäärän ja ohjelman keston optimaaliseksi tekstiilien määrän ja laadun mukaan.

Epätasapainon tunnistusjärjestelmä

Epätasapainon tunnistus korjaa automaattisesti rummun sisälle epätasaisesti jakautuneen pyykin käynnistämällä linkouksen monta kertaa.

Jos pyykki ei näiden yritysten aikana jakaudu tasaisesti rumpuun, niin turvallisuussyistä linkousnopeus alenee tai linkousvaihe ei käynnisty.

Huomautus: Laita rumpuun aina yhdessä pieniä ja suuria vaatekappaleita. → *Sivu 37*, → *Sivu 49*

Aquasensor

ohjelmasta ja mallista riippuen Aquasensor tarkkailee huuhtelun aikana huuhteluveden puhtautta (siihen vaikuttavat lika ja jäljelle jäänyt pesuaine). Huuhtelukertojen kesto ja lukumäärä määritetään veden likaisuuden mukaan.



Puhdistus ja huolto



Varoitus

Hengenvaara!

Jännitteisten osien koskeminen aiheuttaa sähköiskun vaaran. Kytke laite pois päältä ja irrota verkkopistoke.



Varoitus

Myrkytysvaara!

Liutinpitöisiä puhdistusaineita kuten esim. pesubensiiniä käytettäessä voi muodostua myrkyllisiä höyryjä. Älä käytä liutinpitöisiä puhdistusaineita.

Huomio!

Laitevauriot

Liutinpitöiset puhdistusaineet kuten esim. pesubensiini voivat vaurioittaa koneen pintaa ja rakenneosia. Älä käytä liutinpitöisiä puhdistusaineita.

Näin ehkäiset biokalvon ja hajuhaittojen muodostumisen:

Huomautuksia

- Huolehdi pyykinpesukoneen sijoituspaikan hyvästä ilmanvaihdosta.
- Jätä täyttöluukku ja pesuainekotelo vähän auki, kun et käytä pesukonetta.
- Pese silloin tällöin **Puuvilla 60 °C**-ohjelmalla käyttämällä valkopesuun soveltuva pesujauhetta.

Koneen ulkopinta ja ohjauspaneeli

- Pyyhi laitteen ulkopinta ja ohjauspaneeli pehmeällä, kostealla liinalla.
- Poista pesuainejäämät heti.
- Puhdistus vesisuihkulla kielletty.

Pesurumpu

Käytä klooritonta puhdistusainetta, älä käytä teräsvillaa.

Käytä epämiellyttävän hajun poistamiseen pesukoneesta tai rumpun puhdistamiseen ohjelmaa

Rumpun puhdistus 🌀 **90 °C** ilman pyykkiä. Käytä valkopesuun soveltuvaa pesujauhetta.

Kalkinpoisto

Kun annostelet pyykinpesuaineen oikein, ei kalkinpoisto yleensä ole tarpeen. Jos kalkki on poistettava, noudata kalkinpoistoaineen valmistajan ohjeita. Sopivia kalkinpoistoaineita voit tilata verkkosivuiltamme tai huoltopalvelusta. → *Sivu 51*

Pesuainekotelo ja kotelokehys

Kun pesuainekoteloon on kertynyt pesuaine tai huuhteluainejäämiä:

1. Vedä pesuainekotelo ulos. Paina jakaja alas ja ota kotelo kokonaan pois paikaltaan.
2. Irrota jakaja työntämällä se sormin alhaalta ylöspäin.

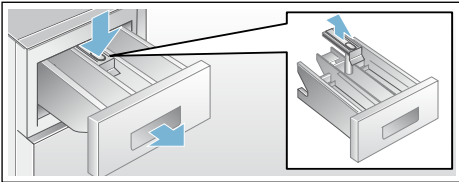

3. Pese kotelo ja jakaja vedellä ja harjalla ja kuivaa. Puhdista myös kotelon sisäpuoli.
4. Aseta jakaja paikalleen ja napsauta kiinni (asetä sylinteri ohjaintappiin).
5. Työnnä pesuainekotelo koneeseen.

Huomautus: Jätä pesuainekotelo auki, jotta se kuivuu.

Poistopumppu tukossa, hätäyhjennys

⚠️ Varoitus

Palamisvaaran vaara!

Kun pesulämpötila on korkea, pesuvesi on kuumaa. Kuuman pesuveden koskettaminen voi aiheuttaa palovamman.

Anna koneeseen jääneen kuuman pesuveden ensin jäähtyä.

1. Sulje vesihana, jotta veden virtaaminen koneeseen lakkaa eikä poistopumpun tarvitse poistaa vettä.
2. Kytke laite pois päältä. Irrota pistoke pistorasiasta.
3. Avaa huoltoluukku ja ota se pois paikaltaan.

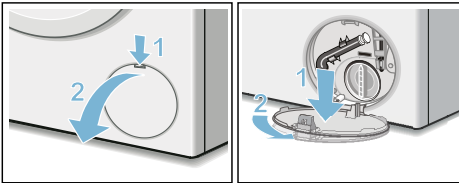

4. Ota vedentyhjennysletku pois pidikkeestä. Irrota tulppa ja anna veden valua tarkoitukseen sopivaan astiaan. Paina tulppa takaisin paikalleen ja kiinnitä vedenpoistoletku pidikkeeseen.

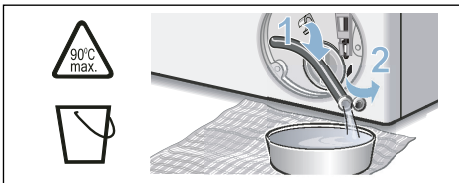

5. Kierrä pumpunkansi varovasti irti, koneesta voi valua vielä vähän vettä. Puhdista sisätila, pumpunkannen kierre ja pumpunpesä. Pumpun siipipyörän on päästävä pyörimään vapaasti.

Aseta pumpunkansi takaisin paikalleen ja kierrä kiinni. Kahvan tulee olla pystyasennossa.

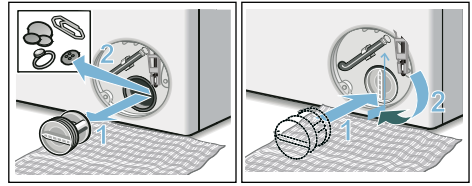

6. Aseta huoltoluukku takaisin paikalleen, lukitse ja sulje.

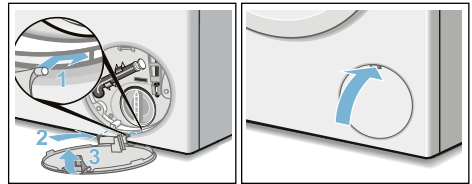

Huomautus: Jotta pyykinpesuainetta ei joudu käyttämättömänä viemäriputkeen seuraavan pesun yhteydessä: kaada 1 litra vettä lokeroon **II** ja käynnistä ohjelma **Veden poisto**.

Hajulukkoon kytketty poistovesiletku on tukossa

1. Kytke laite pois päältä. Irrota pistoke pistorasiasta.
2. Irrota letkunkiristin. Irrota poistovesiletku varovasti, koneesta voi valua vielä vähän vettä.
3. Puhdista poistovesiletku ja hajulukon liitäntäosa.

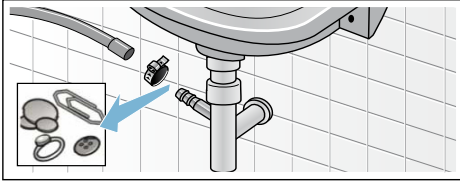

4. Laita poistovesiletku takaisin paikalleen ja varmista liitoskohta letkunkiristimellä.

Tulovesisihti on tukossa

Poista ensin vedenpaine tulovesiletkusta:

1. Sulje vesihana.
2. Valitse joku ohjelma (paitsi huuhtelu/linkous/veden poisto).
3. Paina valitsinta ►II. Anna ohjelman käydä n. 40 sekunnin ajan.
4. Paina valitsinta ①. Laite on kytketty pois päältä.
5. Irrota pistoke pistorasiasta.

Puhdista sitten sihti:

1. Irrota letku vesihanasta. Puhdista sihti pienellä harjalla.

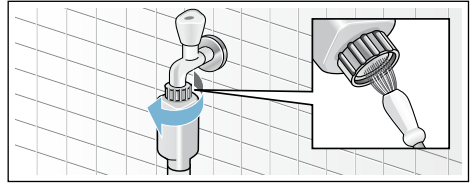

2. Puhdista Standard- ja Aqua-Secure-malleissa laitteen takasivulla oleva sihti: Irrota letku laitteen takasivulta, Poista sihti pihtien avulla ja puhdista.

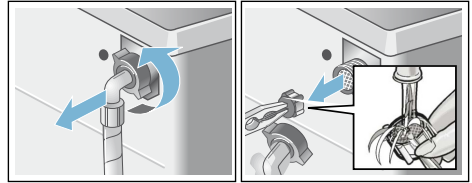

3. Kiinnitä letku takaisin paikalleen ja varmista, että liitos on tiivis.

Toimintahäiriö, mitä on tehtävä?

Lukon avaaminen hätätilanteessa

Esimerkiksi sähkökatkon sattuessa Ohjelma jatkuu, kun sähköt kytkeytyvät taas päälle.

Jos haluat kuitenkin ottaa pyykin pois koneesta, voit avata täyttöluukun seuraavien ohjeiden mukaan:

Varoitus

Palamisvamman vaara!

Kun pesulämpötila on korkea, voit polttaa itsesi koskettaessasi kuumaa pesuvettä ja pyykkiä. Odota, kunnes ne ovat jäähtyneet.

Varoitus

Loukkaantumiswaara!

Jos kosketat pyörivää rumpua, saatat loukata kätesi. Älä koske pyörivään rumpuun. Odota, kunnes rumpu on pysähtynyt.

Varoitus

Hengitystieärsytys!

Ulos virtaava aktiivihappi voi ärsyttää limakalvoja ja silmiä. Älä avaa täyttöluukku hätäavaustoiminnolla kun käynnissä on ohjelma, jossa käytetään aktiivihapetta. Odota, kunnes aktiivihappi on hajonnut.

Huomio!

Vesivahingot







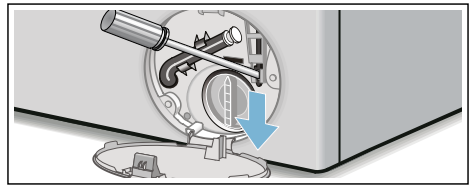

Ulosvuotava vesi saattaa aiheuttaa vesivahinkoja. Älä missään tapauksessa avaa täyttöluukku, jos vettä näkyy lasissa.

1. Kytke laite pois päältä. Irrota pistoke pistorasiasta.
2. Poista pesuvesi. → *Sivu 45*

3. Vedä luukun hätäavaaja sopivalla työkalulla alaspäin ja päästä vapaaksi. Nyt voit avata täyttöluukun.



Ohjeet näyttöruudussa

Näyttö	Syy/aputoimenpide
- P - ja 	Täyttöluukun lukitus on avattu. Pyykkiä voi lisätä.
- P -	<ul style="list-style-type: none"> ■ Lämpötila on liian korkea. Odota, kunnes lämpötila on laskenut. ■ Vedenpinta on liian korkealla. Pyykkiä ei voi lisätä. Sulje tarvittaessa täyttöluukku heti. Jatka ohjelmaa painamalla valitsinta ►II.
 vilkkuu	<ul style="list-style-type: none"> ■ Luukun välissä on ehkä pyykkiä. Avaa ja sulje täyttöluukku uudelleen ja paina valitsinta ►II. ■ Paina tarvittaessa täyttöluukku kiinni tai poista koneesta pyykkiä ja paina luukku uudelleen kiinni. ■ Kytke laite tarvittaessa pois päältä ja taas päälle; valitse ohjelma ja haluamasi asetukset; käynnistä ohjelma.
 ja merkkivalo sensoFresh  vilkkuvat	Täyttöluukkaa ei saa ohjelmateknisistä syistä avattua. Kun merkkivalot ovat sammuneet, täyttöluukun saa avattua.
 palaa	<ul style="list-style-type: none"> ■ Avaa vesihana kokonaan, ■ tuloletku mutkalla tai jäänyt puristuksiin, ■ vedenpaine liian pieni. Puhdista sihti. → <i>Sivu 46</i>
	Lapsilukko aktivoitu; deaktivoi. → <i>Sivu 40</i>
 palaa	Koneessa on liikaa vaahtoa, lisätty huuhtelukertoja. Kun täyttömäärä on sama, annostelee seuraavalla pesukerralla vähemmän pesuainetta.
Ohjelman Rummun puhdistus  merkkivalo vilkkuu	Käynnistä ohjelma Rummun puhdistus  90 °C tai joku 60 °C:n ohjelma käyttämällä pesupulveria rummun ja pesuvesisäiliön puhdistamiseksi ja hoitamiseksi. Huomautuksia <ul style="list-style-type: none"> ■ Käynnistä ohjelma ilman pyykkiä. ■ Käytä valkopesuun soveltuvaa pesujauhetta tai valkaisuainetta sisältävää pesuainetta. Annostelee vain puolet pesuainevalmistajan suosittelemasta pesuainemäärästä, jotta vältät vaahdon muodostumisen. Älä käytä villa- tai hienopesuainetta. ■ Huomautussignaalin kytkeminen päälle/pois → <i>Sivu 42</i>
E:18	<ul style="list-style-type: none"> ■ Poistopumppu tukossa. Puhdista poistopumppu. → <i>Sivu 45</i> ■ Poistovesiletku/viemäriputki tukossa. Puhdista hajulukkaan liitetty poistoletku. → <i>Sivu 46</i>
E:23	Vettä pohjatilassa, laite vuotaa. Sulje vesihana. Soita huoltopalveluun! → <i>Sivu 51</i>
Muut näytöt	Kytke laite pois päältä, odota 5 sekuntia ja kytke uudelleen päälle. Jos näyttö tulee uudestaan näkyviin, soita huoltopalveluun. → <i>Sivu 51</i>

Toimintahäiriö, mitä on tehtävä?

Häiriöt	Syy/aputoimenpide
Vettä tulee ulos koneesta.	<ul style="list-style-type: none"> ■ Kiinnitä poistoletku kunnolla tai vaihda tilalle uusi letku. ■ Kiristä tuloletkun kierrekiinnitykset.
Koneeseen ei tule vettä. Pesuaine ei huuhtoudu pesuveteen.	<ul style="list-style-type: none"> ■ Painoitko valitsinta ► ? ■ Avasitko vesihanan? ■ Onko sihti tukossa? Puhdista sihti. → <i>Sivu 46</i> ■ Onko veden tuloletku mutkalla tai jäänyt puristuksiin?
Täyttöluukku ei avaudu.	<ul style="list-style-type: none"> ■ Turvatoiminto on aktiivinen. Ohjelma keskeytynyt? → <i>Sivu 41</i> ■ ☞ Onko lapsilukko on aktivoitu? Deaktivoi. → <i>Sivu 40</i> ■ Onko valittuna toiminto ☐ (ei linkousta = ilman loppulinkousta)? → <i>Sivu 41</i> ■ Avaaminen mahdollista vain hätäavaajan avulla? → <i>Sivu 47</i> ■ Kun aktiivihappea käytettäessä muutetaan ohjelmaa tai valitaan toinen ohjelma, täyttöluukku pysyy lukittuna enimmillään 25 minuuttia, kunnes aktiivihappi on hajonnut.
Ohjelma ei käynnisty.	<ul style="list-style-type: none"> ■ Onko valittu valitsin ► tai Valmis vasta ? ■ Onko täyttöluukku kiinni? ■ ☞ Onko lapsilukko on aktivoitu? Deaktivoi. → <i>Sivu 40</i>
Rumpu nytkähtelee ja pyörähtelee hetken ohjelman käynnistyksen jälkeen.	Tämä ei ole vika - rumpu saattaa nytkähdellä ja pyörähdellä hetken moottorin sisäisen testin takia.
Pesuvesi ei poistu koneesta.	<ul style="list-style-type: none"> ■ Onko valittuna toiminto ☐ (ei linkousta = ilman loppulinkousta)? → <i>Sivu 41</i> ■ Puhdista poistopumppu. → <i>Sivu 45</i> ■ Puhdista poistoputki ja/tai poistoletku.
Vesi ei tule näkyviin rummussa.	Tämä ei ole vika - vesi on luukusta näkyvän alueen alapuolella.
Linkoustulos ei ole hyvä. Pyykki on märkää/liian kosteaa.	<ul style="list-style-type: none"> ■ Tämä ei ole mikään vika – epätasapainon tunnistus on keskeyttänyt linkouksen rumpuun epätasaisesti jakautuneen pyykin takia. Laita rumpuun aina yhdessä suuria ja pieniä vaatekappaleita. ■ Onko valittuna toiminto Rypistymisesto (mallista riippuen)? → <i>Sivu 36</i> ■ Onko valittu linkousnopeus liian alhainen?
Linkous käynnistyy useita kertoja.	Tämä ei ole vika - epätasapainon tunnistus jakaa pyykkiä tasaisemmin.
Ohjelma kestää tavallista kauemmin.	<ul style="list-style-type: none"> ■ Tämä ei ole vika - epätasapainon tunnistus jakaa pyykkiä tasaisemmin useamman kerran. ■ Tämä ei ole vika - vaahdonvalvontajärjestelmä aktivoitunut - lisätään yksi huuhtelukerta.
Ohjelman kesto-aika muuttuu pesuvaiheen aikana.	Tämä ei ole mikään vika – kone optimoi ohjelmavaiheen kyseisen pesuprosessin mukaan. Näytössä oleva ohjelman kesto-aika saattaa tämän takia muuttua.

fi Toimintahäiriö, mitä on tehtävä?

Häiriöt	Syy/aputoimenpide
Jäännösvettä huuhteluainelokerossa ☼	<ul style="list-style-type: none"> ■ Tämä ei ole vika - ei heikennä hoitoaineen tehoa. ■ Puhdista jakaja tarvittaessa.
Pyykinpesukoneessa on epämiellyttävä haju.	<p>Käynnistä ohjelma Rummun puhdistus ☼ tai Puuvilla 90 °C ilman pyykkiä. Käytä valkopesuun soveltuvaa pesujauhetta tai valkaisuainetta sisältävää pesuainetta.</p> <p>Huomautus: . Annostele vain puolet pesuainevalmistajan suosittelemasta pesuainemäärästä, jotta vältät vaahdon muodostumisen. Älä käytä villa- tai hienopesuainetta.</p>
Näytössä palaa symboli ☼. Pesuainekotelosta tulee mahdollisesti ulos vaahtoa.	<p>Annosteltu liikaa pesuainetta?</p> <p>Sekoita ruokalusikallinen huuhteluainetta 1/2 litraan vettä ja kaada seos lokeroon II(ei pestäessä Outdoor-, urheilu- tai untuvatekstiilejä!).</p> <p>Annostele seuraavalla kerralla vähemmän pesuainetta.</p>
Kone on äänekäs, se tärisee voimakkaasti tai liikkuu lingottaessa.	<ul style="list-style-type: none"> ■ Onko laite suorassa? Suorista laite. → <i>Sivu 19</i> ■ Onko laitteen jalat kiinnitetty? Lukitse laitteen jalat. → <i>Sivu 19</i> ■ Onko kuljetustuet irrotettu? Poista kuljetustuet. → <i>Sivu 15</i>
Näyttöruutu/merkkivalot eivät toimi käytön aikana.	<ul style="list-style-type: none"> ■ Sähkökatko? ■ Onko sulake palanut? Kytke päälle/vaihda sulake. ■ Jos häiriö toistuu usein, soita huoltopalveluun.
Ääniä ohjelman käynnistymisen jälkeen sensoFresh ☼.	<p>Tämä ei ole vika - laitteeseen tulee vesisumun muodostamista varten vettä, tällöin kuuluu tuulettimen ja pumpun käyntiääniä.</p>
Kuivassa pyykissä vesijälkiä ohjelman sensoFresh ☼ jälkeen.	<ul style="list-style-type: none"> ■ Poistitko jäännösveden ennen kuin laitoit pyykin koneeseen? ■ Suorista laite. Aktiivihappikäsittelyn oikea toiminta on taattu vain, kun laite on suoritettu oikein paikalleen. → <i>Sivu 19</i>
Ohjelman sensoFresh ☼ jälkeen tuntuu hajuja.	<p>Aktiivihapesta jää pyykkiin käsittelyn jälkeen ominaishaju. Pöyhi pyykkiä hetken.</p>
Hajujen poistuminen ei ole ohjelman sensoFresh ☼ jälkeen tyydyttävä.	<ul style="list-style-type: none"> ■ Aktiivihappikäsittelyn teho heikkenee, kun rumpu on likaantunut. Käynnistä ohjelma Rummun puhdistus ☼ ennen ensimmäistä käyttöä ja sen jälkeen säännöllisesti. ■ Onko koneessa liikaa pyykkiä? Huomioi suurin sallittu täyttömäärä. ■ Eikö valittu teho ollut riittävän intensiivinen? Valitse intensiivisempi teho. → <i>Sivu 36</i> ■ Jätä täyttöluukku ja pesuainekotelo auki, jotta rumpu ja kotelo kuivuvat sisältä. → <i>Sivu 43</i>
Pyykissä on pesuainejäämiä.	<ul style="list-style-type: none"> ■ Joissakin fosfaatittomissa pyykinpesuaineissa on aineksia, jotka eivät liukene veteen. ■ Valitse toiminto Huuhtelu tai harjaa pyykki pesun jälkeen.
Näyttöön ilmestyy Tauko-tilassa - P - .	<ul style="list-style-type: none"> ■ Vedenpinta on liian korkealla. Pyykkiä ei voi lisätä. Sulje tarvittaessa täyttöluukku heti. ■ Jatka ohjelmaa painamalla valitsinta ►II.

Häiriöt**Syy/aputoimenpide**

Näyttöön ilmestyy Tauko- Täyttöluukun lukitus on avattu. Pyykkiä voi lisätä tilassa - **P** - ja .

Jos et voi poistaa häiriötä itse (kytkemällä laite pois päältä ja taas päälle) tai laite vaatii korjausta:

- Kytke laite pois päältä ja irrota pistoke pistorasiasta.
- Sulje vesihana ja soita huoltopalveluun.

**Huoltopalvelu**

Jos et voi korjata vikaa itse, ota yhteys huoltopalveluun. → Kansilehti

Löydämme varmasti sopivan ratkaisun, jolloin välttyt myös huoltoteknikon turhilta käynneiltä.

Ilmoita huoltopalvelulle laitteen mallinumero (E-Nr.) ja sarjanumero (FD).

E-Nr. _____ FD _____

E-Nr. Mallinumero
FD Sarjanumero

Nämä tiedot löydät *mallista riippuen:
täyttöluukun sisältä*/avatusta
huoltoluukusta* ja laitteen takaa.

Luota valmistajan osaamiseen.

Käännä puoleemme. Näin voit olla varma, että koulutetut huoltoteknikkomme suorittavat korjauksen alkuperäisiä varaosia käyttäen.



Kulutustiedot

Pääpesuohjelmien energian- ja vedenkulutus, ohjelmien kesto ja jäännöskosteus

(keskimääräiset tiedot)

Ohjelma	Täyttömäärä	Energiankulutus*	Vedenkulutus*	Ohjelman kesto*
Puuvilla 20 °C	9 kg	0,25 kWh	90 l	2 ¾ h
Puuvilla 40 °C	9 kg	1,10 kWh	90 l	3 h
Puuvilla 60 °C	9 kg	1,16 kWh	90 l	2 ¾ h
Puuvilla 90 °C	9 kg	2,14 kWh	100 l	2 ¾ h
Siliävät 40 °C	4 kg	0,71 kWh	64 l	2 h
Mix 40 °C	4 kg	0,60 kWh	45 l	1 ¼ h
Hienop. / Silkki 30 °C	2 kg	0,19 kWh	37 l	¾ h
Villa / Käsinpesu 30 °C	2 kg	0,19 kWh	41 l	¾ h

Ohjelma	Keskimääräinen jäännöskosteus**			
	WM16... max 1600 r/min	WM14... max 1400 r/min	WM12... max 1200 r/min	WM10... max 1000 r/min
Puuvilla	44 %	48 %	53 %	62 %
Siliävät	40 %	40 %	40 %	40 %
Hienopesu / Silkki	30 %	30 %	30 %	30 %
Villa / Käsinpesu	45 %	45 %	45 %	45 %







* Vedenpaine, -kovuus ja veden tulolämpötila, sijoituspaikan lämpötila, pyykin laatu, määrä ja likaisuus, käytetty pyykinpesuaine, jännitevaihtelut sähköverkossa ja valitut lisätoiminnot vaikuttavat mainittuihin arvoihin.

** Jäännöskosteustiedot perustuvat ohjelman mukaiseen suurimpaan linkousnopeuteen ja suurimpaan sallittuun täyttömäärään.

Tehokkaimmat pesuohjelmat puuvillatekstiileille

Seuraavat pesuohjelmat (vakio-ohjelmat, merkitty ) soveltuvat normaalilukaisille puuvillatekstiileille. Ne ovat myös tehokkaimpia sekä energian- että vedenkulutuksen kannalta.

Vakio-ohjelmat puuvillalle normin (EU) Nro 1015/2010 mukaan

Ohjelma + lämpötila	Täyttömäärä	Keskimääräinen ohjelman kesto
Puuvilla Eco  + 	9 kg	4 ¾ h
Puuvilla Eco  + 	4,5 kg	4 ½ h
Puuvilla Eco  + 	4,5 kg	4 ½ h

Ohjelma-asetus suurimmalla sallitulla linkousnopeudella direktiivin 2010/30/EU mukaisia testauksia ja energialuokitusta varten käytettäessä kylmävesiliitäntää (15 °C). Ohjelman lämpötila valitaan tekstiilien hoito-ohjemerkin lämpötilasuosituksen mukaan. Todellinen pesulämpötila saattaa energiansäästösyistä poiketa ilmoitetusta ohjelman lämpötilasta, pesuteho vastaa valitun lämpötilan tehoa.

Tekniset tiedot

Mitat:

850 x 600 x 590 mm

(korkeus x leveys x syvyys)

Paino:

70 - 85 kg (mallista riippuen)

Verkkoliitäntä:

Verkkojännite 220 - 240 V, 50Hz

Nimellisvirta 10 A

Nimellisteho 1900 - 2300 W

Vedenpaine:

100 - 1000 kPa (1 - 10 bar)

Virran ottoteho, kun laite on kytketty pois päältä:

0,12 W

Virran ottoteho, kun laite on kytketty päälle:

0,43 W

koskee vain malleja, joissa on Aquastop

Ostosopimuksessa olevien takuuvaatimusten ja antamamme konetakuun lisäksi myönnämme korvauksen seuraavin ehdoin:

- 1.** Jos vesivahingon syynä on vika Aquastop-järjestelmässämme (vesivahinkojen esto), korvaamme yksityiselle kuluttajalle aiheutuneet vahingot.
- 2.** Takuu on voimassa koneen koko käyttöiän ajan.
- 3.** Takuuvaatimuksen edellytyksenä on, että Aquastop-järjestelmällä varustetun koneen asennus ja liitäntä on tehty ammattitaidolla; se käsittää Aquastop-jatkoletkun (alkuperäisvaruste).
Takuu ei kata vesihanaan asennettuun Aquastop-liitäntään meneviä viallisia vedenottoletkuja tai liittimiä.
- 4.** Aquastop-järjestelmällä varustettuja koneita ei periaatteessa tarvitse tarkkailla käytön aikana eikä vesihanaa tarvitse sulkea käytön jälkeen.
Vesihana on suljettava ainoastaan siinä tapauksessa, että asunnosta poistutaan pitkäksi aikaa, esim. monta viikkoa kestäväälle lomalle.

Korjauksen tilaaminen ja neuvonta häiriötilanteissa

FIN 0207 510 700 (Lankapuhelimesta 8,28 snt/puhelu + 7 snt/min (alv 24%), matkapuhelimesta 8,28 snt/puhelu + 17 snt/min (alv 24 %))

Kaikkien maiden yhteystiedot löydät oheisesta huoltoliikeluettelosta.

BSH Hausgeräte GmbH

Carl-Wery-Straße 34

81739 München

GERMANY

siemens-home.bsh-group.com

Valmistanut BSH Hausgeräte GmbH Siemens AG:n myöntämällä tavaramerkin käyttöluvalla



9001109523 (9709)