

Dette er din vaskemaskin

Gratulerer – du har bestemt deg for en moderne maskin av høy kvalitet av merket Siemens.
Vaskemaskinen kjennetegnes av et lavt vann- og energiforbruk.
Hver maskin som forlater vår fabrikk, blir omhyggelig kontrollert når det gjelder funksjon og at den er i feilfri tilstand.

Videre informasjon til våre produkter, tilbehør, reservedeler og service finner du på vår nettside www.siemens-home.com du kan henvende deg til våre kundeservice-centre.

Innhold

	Side
■ Forskriftsmessig bruk.....	1
■ Programmer	1
■ Innstilling og tilpassing av program.....	3
■ Vasking	3/4
■ Etter vaskingen	4
■ Individuelle innstillinger	5
■ Viktige henvisninger	6
■ Nødutløsning	6
■ Programoversikt	7
■ Sikkerhetsanvisninger.....	8
■ Forbruksverdier	8
■ Bruk av flytende vaskemiddel	9
■ Pleie	9
■ Henvisninger på displayfeltet	9
■ Henvisninger om tilstopping	10
■ Hva kan du gjøre dersom	11



Miljøvern/Henvisninger om sparetiltak

- Den maksimale tøymengden for ethvert program bør utnyttes.
- Normalt smusset tøy kan vaskes uten forvask.
- Temperaturer som kan velges, følger vaskeanvisningene i tøyet. Temperaturene som da oppstår i vaskemaskinen, kan avvike fra de valgte temperaturene for å sikre en optimal blanding av energisparing og vaskeresultat.
- Vaskemiddelet må doseres i henhold til angivelsene fra produsenten.
- Dersom tøyet etterpå skal tørkes i tørketrommel, må det velges et sentrifugeringstall som tilsvarer anvisningen fra produsenten av tørketrommelen.

Forskriftsmessig bruk

- utelukkende beregnet for husholdningsbruk,
- for vasking av tekstiler som kan vaskes i vaskemaskin og ull som kan håndvaskes i vaskevann,
- for bruk med kaldt ferskvann og vanlige vaske- og pleiemidler som er egnet for bruk i vaskemaskin.



- *Ikka la barn oppholde seg i nærheten av maskinen uten oppsyn!*
- *Barn og personer som ikke har fått instruksjon må ikke bruke vaskemaskinen!*
- *Husdyr må holdes borte fra vaskemaskinen!*
- *Vaskemaskinen må kun tas i bruk når sokkellisten er montert*

Programmer

For detaljert programoversikt → Side 7
Temperatur og sentrifugeringsturtall velges individuelt, avhengig fra valgt program og programforløp.

Cottons (Bomull)	slitesterke tekstiler
Cottons (Bomull)	slitesterke tekstiler
Easy-Care (Strykefritt)	strykefrie tekstiler
Mix	forskjellige tøytyper
Delicate/Silk (Finvask/Silke)	ømfintlige, vaskbare stoffer
Wool (Ull)	ull som kan vaskes med hånd/maskin
Rinse (Skylling)	med påfølgende sentrifugering
Spin (Sentrifugering)	ekstra sentrifugering med variabel sentrifugeringsturtall
Empty (Utpumping)	av skyllevannet ved (Skyllestopp = uten sluttcentrifugering)
Low spin (Skånsom sentrifugering)	tøy som er vasket med hånd; skånsom sentrifugeringsforløp
Super 15'	ekstra kort program
PowerWash 60'	slitesterke tekstiler
Outdoor	vær-, sport- og outdoor tekstiler → Side 6
Shirts/Business (Skjorter/Business)	strykefrie skjorter
Easy-Care Plus (Strykefritt plus)	mørke tekstiler

Forberedelse



Sakkyndig installasjon må foretas i henhold til separat veiledning om oppstilling.



Kontroller maskinen

- En maskin som er skadet må aldri tas i bruk!
- Informer kundeservice!



Stikk inn støpselet

- Kun med tørre hender!
- Ta kun i støpselet!



Åpne vannkranen

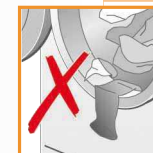

Bruk av flytende vaskemiddel (alt etter model) → Side 9

Kammer II: Vaskemiddel for hovedvask, avkalkingsmiddel, blekemiddel, flekksalt

Kammer ♂: Mykemiddel, stivelse

Kammer I: Vaskemiddel for forvask

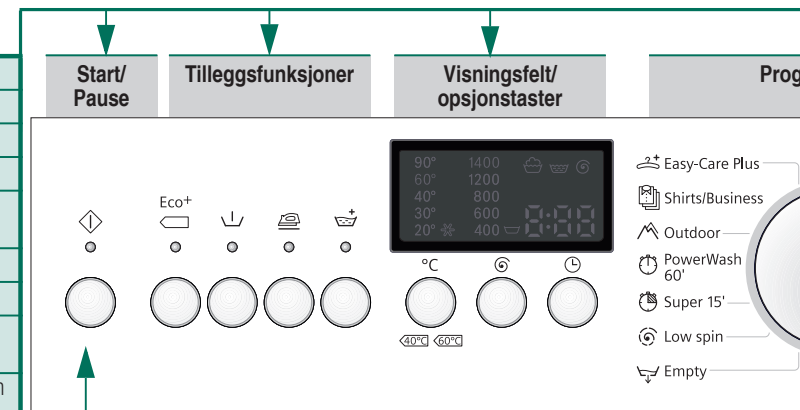

- 90 °C	°C	Velg temperatur (°C = ...)
- 1400 *		Velg sentrifugeringsturtall (Skyllestopp = uten skylleomgang blir tøy ...)
1 - 24 h		Programslutt etter ...
Visning av status		Visninger til programforløp
-		Vasking, Skylking, Sentrifugering, Programslutt (- -)

Før første gangs vask
Gjennomfør en vaskeomgang uten tøy. → Side 6

Sortering og innlegging av tøy

Ta hensyn til vaskeanvisningene fra produsenten!
Etter angivelsene på etiketten.
Etter type, farge, smussgrad og temperatur.
må den maksimale fyllmengden ikke overskrides. → Side 7

Ta hensyn til viktige anvisninger. → Side 6
Legg inn store og små plagg samtidig!
Lukk døren. Ikke la tøy klemme fast mellom vaskeluken og gummipakningen.

Fyll på vaske- og pleiemiddel

Doseres tilsvarende: Mengde tøy, graden av smuss, vannets hårdhet (fåes oppgitt hos vannverket) og i henhold til opplysninger fra produsenten.
Ved modeller uten bruk av flytende vaskemiddel:
Flytende vaskemiddel fylles i doseringsbeholderen som er beregnet for dette og legges denne inn i trommelen.
Under driften: Vær forsiktig ved åpning av vaskemiddelskuffen!

i Tykt flytende myke- og formskyllemiddel må fortynnes med vann.
Forhindrer tilstopping.

Innstilling og tilpassing av program

Programvelger

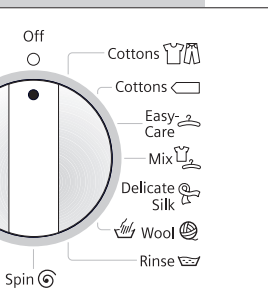

= kaldt)

urtall (* alt etter modell) eller
en sluttsentrifugering, etter siste
et liggende i vannet).

orløpet:

ntrifugering, Programtid hhv.

i Tilleggsfunksjoner og taster for
opsjoner.
→ Individuelle innstillinger, Side 5

i Programvelger for inn- og utkopling
av maskinen og for valg av program.
Den kan dreies i begge retninger.

i Dersom tastene berøres i lengre tid,
foretas et automatisk gjennomløp
av innstillingsopsjonene!

Velg **◇ (Start/Pause)**



1

2

Vasking



Vasking



Utkopling

Sett programvelgeren på **○ Off (Av)**.

Lukk vannkranen

Ved Aqua-Stop modeller er dette ikke nødvendig.
→ Henvisninger til anvisningen om oppstillingen

Uttak av tøy

Åpne døren og ta ut tøy.
Dersom **☒ (Skyllestopp = uten sluttsentrifugering)** er aktiv:
Velg sentrifugeringsturtall eller sett programvelgeren på **☒ Empty (Utpumping)** eller **⊙ Spin (Sentrifugering)**. Velg **◇ (Start/Pause)**.

i – Fjern eventuelle fremmedlegemer – fare for rust.
– Døren og vaskemiddelskuffen må stå åpen,
slik at restvannet kan tørke.

Programslutt når ...

... det på displayet vises - **☒** -.

Stopp program

Ved programmer med høy temperatur:
– Tøyet avkjøles: Velg så **☒ Rinse (Skyling)**.
– Velg **◇ (Start/Pause)**.

Ved programmer med lav temperatur:
– Velg **⊙ Spin (Sentrifugering)** eller **☒ Empty (Utpumping)**.
– Velg **◇ (Start/Pause)**.

Endring av program ...

... dersom du ved en feiltakelse har valgt et feilt program:
– Velg nytt program.
– Velg **◇ (Start/Pause)**.
Det nye programmet begynner forfra.

Avbryt program

– Velg **◇ (Start/Pause)**.
– Evt. må det legges på mere tøy (ikke la døren stå åpent i lengre tid –
vann kan renne ut av tøyet).
– Velg **◇ (Start/Pause)**.

3

Individuelle innstillinger

Opsjonstaster

På forhånd og når det valgte programmet er i gang, kan sentrifugeringsturtallet og temperaturen endres. Virkningen er avhengig av programforløpet.

°C (Temperatur)

Du kan forandre på den angitte vasketemperaturen. Den maksimale vasketemperaturen som kan velges avhenger av det innstilte programmet.

☺ (Sentrifugeringsturtall i o /min) / ☒ (Skyllestopp = uten sluttsentrifugering)

Du kan endre det angitte sentrifugeringsturtallet eller velge ☒ (Skyllestopp = uten sluttsentrifugering, tøyet blir liggende i det siste skyllevannet).

Det maksimale sentrifugeringsturtallet som kan velges er avhengig av modellen og det innstilte programmet.

⌚ (Ferdig om)

Ved valg av programmet blir det også angitt varigheten av programmet. Programstarten kan forsinkes før programmet starter. Tiden for ⌚ (Ferdig om) kan innstilles i timer – skritt inntil maksimalt 24h.

Trykk tasten ⌚ (Ferdig om) flere ganger inntil det ønskede timetallet blir vist (h=time). Velg ⏏ (Start/Pause). Etter programstart er det ingen innstillingsmulighet.

Tilleggsfunksjoner → Programoversikt, Side 7

◻ Eco+ (Flekker) Forlenget vasketid for intensiv vask av sterkt smusset tøy.

⏴ (Forvask) For sterkt smusset tøy. Forvask med 30 °C.

☼ (Antikrøll) Spesielt sentrifugeringsforløp med løsning av tøyet etterpå. Skånsom sluttsentrifugering ved redusert sentrifugeringsturtall. Restfuktigheten i tøyet er litt høyere.

☼ (Ekstra skyl) Høyere vannstand. Ekstra skylleomgang. Lengre programvarighet. Beregnet for området hvor vannet er meget mykt eller for å forbedre skyller resultatet.

⏏ (Start/Pause)

For starting eller avbryting av programmet.

Signal

1. Innstillingsmodus for signal lydstyrke aktiveres

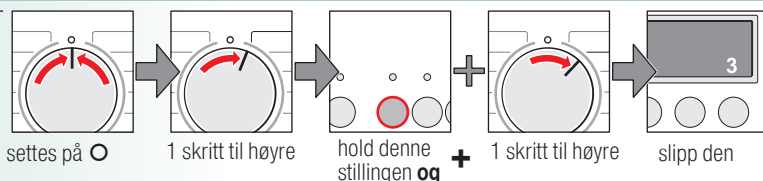

2. Innstilling av lydstyrken for ...



* velges evt. flere ganger

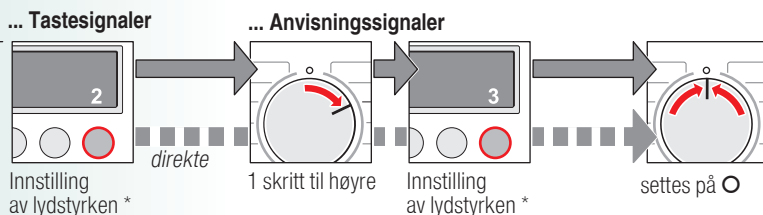

Viktige henvisninger



Før første gangs vask

Ikke fyll på tøy! Åpne vannkranen. Fyll dette i kammer II:

- ca. **1 liter** vann.
- Vaskemiddel (dosering i henhold til angivelsene fra produsenten for lett smusset tøy og tilsvarende vannets hardhetsgrad).
- Sett programvelgeren på ☼ **Easy-Care** (Strykefritt) **60 °C** og velg ⏏ (Start/Pause).
- Ved programslutt settes programvelgeren på O **Off** (Av).



For skånsom behandling av tøyet og maskinen

- Ved dosering av alle vaske-/hjelp- og rengjøringsmidler må det absolutt tas hensyn til anvisningene fra produsenten.
- Må lommene tømmes.
- Pass på metalldele (binders etc.).
- Ømfintlige ting må vaskes i et nett/pose (strømper, gardiner, BH med bøyte osv.).
- Lukk glidelås, knepp igjen dyne-/putetrekk.
- Børst ut sand av lommer og oppbrett.
- Fjern rullene i gardinene eller bind dem inn i et nett/el. pose.



Legg tøyet inn

Legg inn store og små plagg samtidig! Ikke la tøyet klemme fast mellom vaskeluku og gummipakningen.



Tøy som er forskjellig smusset

Vask nye ting separat.

Lett	Ikke forvask.
	Flekker kan evt. forbehandles. Evt. velg tilleggsfunksjonen ◻ Eco+ (Flekker).
Sterkt	Fyll mindre tøy på. Velg program med forvask. Flekker kan evt. forbehandles. Evt. velg tilleggsfunksjonen ◻ Eco+ (Flekker).



Bløtlegging

Legg tøy i bløt som har samme farge

Fyll bløtleggingsmiddel/vaskemiddel på i henhold til anvisningene fra produsenten i kammer II. Sett programvelgeren på ☼ **Cottons** (Bomull) **30 °C** og trykk ⏏ (Start/Pause). Etter ca. 10 minutter velges ⏏ (Start/Pause), for å stoppe programmet. Etter ønsket bløtleggingstid trykkes ⏏ (Start/Pause) på nytt dersom programmet skal fortsettes eller dersom programmet skal endres.



Stiving

Tøyet må ikke være behandlet med mykemiddel.

Stiving er mulig ved alle vaskeprogrammene med flytende stivingsmiddel. Fyll stivelse på og doser denne i henhold til angivelsene fra produsenten i kammeret for mykemiddel ☼ (evt. rengjøres på forhånd).



Farging/Avfarging

Farging må kun foretas i vanlige mengder som brukes i husholdningen. Salt kan angripe rustfritt stål! Ta hensynn til angivelsene fra produsenten av fargemiddelet! La derfor **ikke** tøyet avfarges i vaskemaskinen.



Outdoor

Tøyet må ikke være behandlet med mykemiddel.

Spesielt vaskemiddel som er egnet for maskinvask, fåes spesielt i sportsforretninger. Dosering i henhold til angivelsene fra produsenten. Spesielt vaskemiddel for outdoor tekstiler i kammer II. Sett programvelgeren på ⚡ **Outdoor**. Velg temperatur og ⏏ (Start/Pause).



Nødutløsning

eks. ved strømbrudd

Programmet går videre når strømmen blir slått på igjen. Dersom tøyet allikevel skal tas ut, kan vaskeluku åpnes som beskrevet i det følgende:



Fare for skolding!

Vaskevannet og tøyet kan være varmt. Evt. må det først avkjøles. Ikke grip inn i trommelen dersom denne fremdeles går rundt. Vaskeluku må ikke åpnes, dersom det kan sees vann bak glasset.

1. Sett programvelgeren på O **Off** (Av) og trekk ut støpselet.
2. Demontering av sokkellisten → se separat monteringsveiledning.
3. Tøm ut vaskevannet. → Side 10
4. Nødutløsningen må trekkes nedover med en verktøy og deretter slippes. Vaskeluku kan deretter åpnes.
5. Montering av sokkellisten → se separat monteringsveiledning.

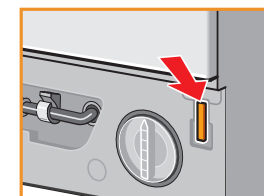



Tilleggsfunksjoner, henvisninger

Programmer

maks. Tøytype

°C

Cottons (Bomull)	** - 90 °C	slitesterke tekstiler, tekstiler som kan kokes av bomull eller lin	<input type="checkbox"/> Eco* (Flekker), <input type="checkbox"/> (Forvask), <input checked="" type="checkbox"/> (Antikrøll), <input checked="" type="checkbox"/> (Ekstra skyl)l)
<input type="checkbox"/> Cottons (Bomull)	** - 60 °C	7 kg *	
PowerWash 60*	** - 60 °C	5 kg	tidsoptimert program, kort program for normalt smusset tøy
Easy-Care (Strykefritt)	** - 60 °C	strykefrie tekstiler av bomull, lin, syntetisk eller blandede fibre	<input type="checkbox"/> Eco* (Flekker), <input type="checkbox"/> (Forvask), <input checked="" type="checkbox"/> (Antikrøll), <input checked="" type="checkbox"/> (Ekstra skyl)l)
Mix	** - 40 °C	3,5 kg *	tekstiler av bomull eller strykefrie tekstiler
Easy-Care Plus (Strykefritt plus)	** - 40 °C	mørke tekstiler av bomull og mørke strykefrie tekstiler	<input type="checkbox"/> Eco* (Flekker), <input type="checkbox"/> (Forvask), <input checked="" type="checkbox"/> (Antikrøll), <input checked="" type="checkbox"/> (Ekstra skyl)l)
Shirts/Business (Skjorter/Business)	** - 60 °C	strykefrie skjorter av bomull, lin, syntetisk eller blandede fibre	<input type="checkbox"/> Eco* (Flekker), <input type="checkbox"/> (Forvask), <input checked="" type="checkbox"/> (Antikrøll), <input checked="" type="checkbox"/> (Ekstra skyl)l)
Delicate/Silk (Finvask/Silke)	** - 40 °C	for ømfintlige tekstiler som kan vaskes, f. eks. av silke, satin, syntetiske eller blandede fibre	<input type="checkbox"/> Eco* (Flekker), <input type="checkbox"/> (Forvask), <input checked="" type="checkbox"/> (Antikrøll), <input checked="" type="checkbox"/> (Ekstra skyl)l)
Outdoor	** - 40 °C	2 kg	vær-, sport- og outdoor- tekstiler også med mikrofibermembran
Wool (Ull)	** - 40 °C	tekstiler av ull eller med ull andel som kan vaskes med hånd eller i maskin	<input type="checkbox"/> Eco* (Flekker), <input checked="" type="checkbox"/> (Antikrøll), <input checked="" type="checkbox"/> (Ekstra skyl)l)
Super 15*	** - 40 °C	strykefrie tekstiler av bomull, lin, syntetisk eller blandede fibre	spesielt skånsomt vaskesprogram, for å unngå at tøyet krymper, lengre programpauser (tekstilene hviler i vaskevannet Waschlauge)

Tilleggsprogrammer

i Programmene er tidsoptimert for lett smussete tekstiler. Ved sterkt smussete tekstiler må tøymengden reduseres eller du velger tilleggsfunksjoner, f. eks.

Eco* (Flekker).

Under vask med maksimal fylling av maskinen må det ved de programmene som er kjennetegnet med * alltid velges tilleggsfunksjonen **Eco** (Flekker). Som kortprogram er – uavhengig av tøytypen – **Easy-Care** (Strykefritt) 40 °C med max. valgbart sentrifugeringsurtall optimalt egnet.

Ved programmer uten forvask fylles vaskemiddel i kammer I og II.

9511 / 9000941918



W14S441EU

BSH Hausgeräte GmbH
Carl-Wery-Str. 34
81739 München/Deutschland

Produsert av BSH Hausgeräte GmbH under Siemens AGs varemerkelisens



Sikkerhetsanvisninger

- Les igjennom bruks- og oppstillingsveiledningen og de andre informasjonene som er vedlagt vaskemaskinen og forhold deg i henhold til disse.
- Ta vare på disse anvisningene for senere bruk.

Fare for strømstøt

- Trekk kun i støpselet, ikke i ledningen!
- Støpselet må kun stikkes inn/trekkes ut med tørre hender.

Livsfare

- Ved utrangerte apparater
- må støpselet trekkes ut.
 - Ledningen må skjæres over og må fjernes sammen med støpselet.
 - Ødelegg låsen på døren. Barn kan ellers bli innelukket i maskinen og bli utsatt for livsfare.

Fare for kvelning

- Emballasje, folier og deler av pakningen må holdes borte fra barn.

Fare for forgiftning

- Vaske- og pleiemidler må oppbevares utilgjengelig for barn.

Fare for eksplosjon

- Plagg som er blitt forhåndsbehandlet med løsemiddelholdige rensedmidler, f. eks. flekkfjerner/White Spirit kan forårsake eksplosjon i maskinen. Slike plagg må skylles grundig med hånd på forhånd før de legges inn i maskinen.

Fare for skade

- Døren kan bli meget varm.
- Vær forsiktig når du pumper ut varmt vaskevann.
- Ikke stig opp på vaskemaskinen.
- Ikke len deg mot den åpne døren.
- Ikke grip inn i trommelen dersom denne fremdelers går rundt.

Forbruksverdier

Program	Tilleggsfunksjon	Mengde	Strøm ***	Vann ***	Programtid ***
Cottons (Bomull) 20 °C	–	7 kg	0,21 kWh	77 l	1¼ h
Cottons (Bomull) 40 °C *	<input type="checkbox"/> Eco* (Flekker)	7 kg	0,78 kWh	77 l	2¼ h
Cottons (Bomull) 60 °C	–	7 kg	1,30 kWh	77 l	1¾ h
Cottons (Bomull) 90 °C	–	7 kg	2,26 kWh	90 l	2 h
Easy-Care (Strykefritt) 40 °C *	<input type="checkbox"/> Eco* (Flekker)	3,5 kg	0,58 kWh	57 l	1¼ h
Delicate/Silk (Finvask/Silke) 30 °C	–	2 kg	0,17 kWh	30 l	¾ h
Wool (Ull) 30 °C	–	2 kg	0,20 kWh	40 l	¾ h

* Programinnstilling for godkjenning i henhold til gyldig EN60456.

Anvisninger for standardtests:

For testing av testprogrammene må det vaskes med angitt påfyllingsmengde, og med tilleggsfunksjon **Eco*** (Flekker) og med maksimalt valgbart sentrifugeringsurtall.

Program	Tilleggsfunksjon	Mengde	Energiforbruk i løpet av ett år	Vannforbruk i løpet av ett år
<input type="checkbox"/> Cottons (Bomull) 40/60 °C	<input type="checkbox"/> Eco* **	7/3,5 kg	220 kWh	11000 l

** Programinnstilling for kontroll og energitikketering i henhold til direktiv 2010/30/EU med kaldt vann (15 °C).

*** Verdiene avviker fra de angitte verdiene alt etter vanntrykk, -hardhet, -innløpstemperatur, romtemperatur, type- og mengde av tøy og tøyets grad av smuss, brukt vaskemiddel, svingninger i nettspenningen og valgte tilleggsfunksjoner.

! **Bruk av flytende vaskemiddel** *alt etter model*

For doseringen av flytende vaskemiddel må innsatsen settes inn:

- Vaskemiddelskuffen tas helt ut. → *Side 10*
- Skyv innsatsen framover.

Innsatsen brukes ikke (skyv den oppover):

- Ved vaskemidler og pulver i geleform,
- ved programmene med  (Forvask) eller opsjonen  (Ferdig om).



Pleie



- **Fare for elektrisk støt!** Trekk ut støpselet!
- **Fare for eksplosjon!** Ikke bruk løsemidler!

Kabinett, betjeningsfelt (displayfelt)

- Rester av vaskemiddel må fjernes straks.
- Tørkes av med en myk, fuktig klut.
- Det må ikke rengjøres med vannstråle.

Rengjøring av vaskemiddelskuffen ...

... dersom det er rester av vaskemiddel eller mykemiddel.

1. Trekk den ut, trykk innsatsen ned, trekk skuffen helt ut.
2. Ta ut innsatsen: trykk innsatsen underfra og oppover med fingeren.
3. Rengjør skylleskålen og innsatsen med vann og børste og tørk av dem.
4. Sett på innsatsen og la den smekke i (sett sylindere på føringsstiften).
5. Skyv inn vaskemiddelskuffen.

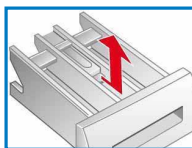
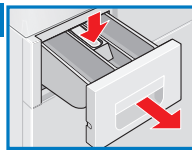

i La vaskemiddelskuffen stå åpen slik at resten av vannet kan få tørke.

Vasketrommelen

La vaskeluken stå åpen slik at trommelen kan tørke.
Bruk klorfritt rengjøringsmiddel, ikke bruk stålull.

Avkalking *Det må ikke være tøy i maskinen!*

Ved riktig dosering av vaskemiddel er det ikke nødvendig. I tilfelle, må avkalkingsmiddelet brukes i henhold til angivelsene fra produsenten. Avkalkingsmiddel som er egnet for dette kan fåes via vår nettside eller hos kundeservice.

Anvisninger på displayfeltet *alt etter model*

F: 16	Døren må lukkes skikkelig, evt. er tøy fastklemt i døren.
F: 17, 29	Skrú vannkranen helt opp, vannslangen har knekk/er inneklemt; silen må rengjøres. → <i>Side 10</i> Vanntrykket er for lavt.
F: 18	Vannpumpen er tilstoppet, rengjør vannpumpen. → <i>Side 10</i> Avløpsslangen/avløpsrøret er tilstoppet, rengjør avløpsslangen ved sifongen. → <i>Side 10</i>
F: 23	Vann i bunnpotten, apparatet er lekk. Ring til kundeservice!
F: 42, 43, 44	Motorfeil. Ring til kundeservice! → <i>Veiledning for oppstilling</i>
Andre visninger	Slå av apparatet, vent i 5 sekunder og slå det så på igjen. Dersom visningen lyser på nytt, må kundeservice tilkalles. → <i>Veiledning for oppstilling</i>

Vedlikehold



- **Fare for forberening!**
- La vaskevannet avkjøle!
- Skru til vannkranen!



Vaskevannspumpen

Sett programvelgeren på **Off** (Av), trekk ut støpselet.

1. Tømmeslangen tas ut av holderen. Trekk av låsekappen, la vaskevannet renne ut. Sett lokket på.
2. Pumpelokket skrues forsiktig av (restvann).
3. Rengjør innsiden, gjengen på pumpelokket og pumpekassen (vingehjulet på vaskevannspumpen må kunne dreie seg rundt).
4. Sett pumpelokket inn igjen og skru det fast. Håndtaket står loddrett. Sett tømmeslangen inn i holderen.

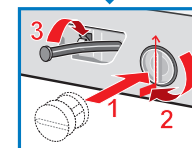
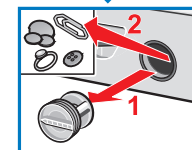

For å forhindre at det ved neste vaskeomgang renner vaskemiddel som ikke er utnyttet ned i avløpet, heller du 1 liter vann i kammer **II** og starter programmet  **Empty** (Utpumping).



Avløpsslangen på sifongen

Sett programvelgeren på **Off** (Av), trekk ut støpselet.

1. Løsne slangeklemmen, trekk ut avløpsslangen forsiktig (restvann).
2. Rengjør avløpsslangen og sifongstøtten.
3. Avløpsslangen settes på igjen og tilkoplingsstedet sikres med slangeklemme.



Silene i vanntilførselen

! **Fare for strømstøt!**

Aqua-Stop sikkerhetsinnretningen må ikke dyppes ned i vann (inneholder en elektrisk ventil).

Nedbygging av vanntrykket i inntaksslangen:

1. Lukk vannkranen!
2. Velg et hvilket som helst program (unntatt  **Spin** (Sentrifugering)/ **Empty** (Utpumping)).
3. Velg  (**Start**/Pause). La programmet gå i ca 40 sekunder.
4. Sett programvelgeren på **Off** (Av). Trekk ut støpselet.

Rengjør silene:

5. Ta slangen av vannkranen. Rengjør silen med en liten børste.

og/eller ved modellene Standard og Aqua-Secure: ta slangen ut på baksiden av apparatet, ta silen ut med en tang og rengjør den.

6. Tilkople slangen og kontroller at den er tett.

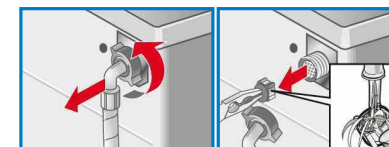
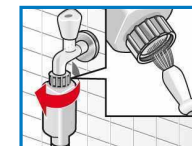

Hva kan du gjøre dersom ...

Det renner ut vann.	<ul style="list-style-type: none">- Avløpsslangen må settes riktig fast/skiftes ut.- Inntaksslangen må skrues fast.
Det renner ikke vann inn. Vaskemiddelet blir ikke skyllet inn.	<ul style="list-style-type: none">- Du har ikke valgt (Start/Pause)?- Vannkranen er ikke åpen?- Evt. er silen tilstoppet? Rengjør silen. → Side 10- Inntaksslangen har knekk eller er inneklemt?
Døren lar seg ikke åpne.	<ul style="list-style-type: none">- En sikkerhetsfunksjon er aktiv. Programavbrudd? → Side 4- Er det valgt (Skyllestopp = uten sluttsentrifugering)? → Side 3, 4- Åpning er kun mulig via nødutløser? → Side 6
Programmet starter ikke.	<ul style="list-style-type: none">- Har du valgt (Start/Pause) eller (Ferdig om)-tid?- Påfyllingsluken er lukket?
Vaskevannet blir ikke pumpet ut.	<ul style="list-style-type: none">- Er det valgt (Skyllestopp = uten sluttsentrifugering)? → Side 3, 4- Rengjør vannpumpen. → Side 10- Avløpsrøret og/eller avløpsslangen må rengjøres.
Vannet i trommelen kan ikke sees.	<ul style="list-style-type: none">- Dette er ingen feil - vannet befinner seg under det synlige området.
Resultatet av sentrifugeringen er ikke tilfredsstillende. Tøyet er vått/for fuktig.	<ul style="list-style-type: none">- Dette er ingen feil - kontrollsystemet for ubalanse har avbrutt sentrifugeringen, ujevn fordeling av tøyet.- Små og store plagg må fordeles i trommelen.- Er det valgt (Antikrøll)? → Side 5- Er det valgt for lavt turtall? → Side 5
Programtiden endrer seg under vaskeomgangen.	<ul style="list-style-type: none">- Dette er ingen feil - programforløpet blir optimert for den aktuelle vaskeprosessen.- Dette kan føre til forandringer i programtiden på displayfeltet.
Maskinen sentrifugerer lett flere ganger.	<ul style="list-style-type: none">- Dette er ingen feil - kontrollsystemet utjevner ubalansen.
Det er rester av vann i kammeret for pleiemidler.	<ul style="list-style-type: none">- Dette er ingen feil - dette har ikke noe å si for virkningen av pleiemidlet.- Evt. må innsatsen rengjøres. → Side 9
Det lukter i vaskemaskinen.	<ul style="list-style-type: none">- Sett på programmet Cottons (Bomull) 90 °C uten tøy i maskinen.- Bruk vaskemiddel.
Det kommer skum ut av vaskemiddelskuffen.	<ul style="list-style-type: none">- Har du fylt på for mye vaskemiddel?- Bland 1 spiseskje mykemiddel med ½ liter vann og fyll det på i kammer II (Ikke ved outdoor-, sportswear- og tekstiler med dun!).- Reduser doseringen av vaskemiddel ved neste gangs vask.
Sterk støydannelse, vibrasjoner og "vandring" av maskinen under sentrifugeringen.	<ul style="list-style-type: none">- Er føttene på apparatet satt fast?- Føttene på apparatet må sikres. → Veiledning for oppstilling- Er transportsikringen fjernet?- Transportsikringen må fjernes. → Veiledning for oppstilling
Støy under sentrifugering og utpumping.	<ul style="list-style-type: none">- Rengjør vannpumpen. → Side 10
Displayfeltet/indikasjonslamper fungerer ikke under driften.	<ul style="list-style-type: none">- Strømbrydd?- Er sikringen utløst? Slå på sikringen/skift den ut.- Dersom denne feilen kommer på nytt igjen, må du ringe til kundeservice.
Programforløpet er lenger enn vanlig.	<ul style="list-style-type: none">- Dette er ingen feil - kontrollsystemet utjevner ubalanse ved å fordele tøyet flere ganger i maskinen.- Ingen feil - skumkontrollen er aktiv - det blir satt igang nok en skylleomgang.
Rester av vaskemiddel på tøyet.	<ul style="list-style-type: none">- Av og til inneholder fosfatfrie vaskemidler rester som ikke løses opp i vann.- Velg Rinse (Skyling) eller børst av tøyet etter vaskingen.
I pausetilstand blinker (Start /Pause) meget fort og det høres et signal.	<ul style="list-style-type: none">- Vannstanden er for høy. Det er ikke mulig å legge inn mer tøy.- Om nødvendig må vaskeluken lukkes straks.- For å kunne fortsette programmet velg (Start/Pause).

Når du ikke selv kan utbedre en feil (slå av/på) eller når det er nødvendig med en reparasjon:

- Sett programvelgeren på **Off** (Av) og trekk støpselet ut av stikkontakten.
- Skru til vannkranen og ring til kundeservice. → Veiledning for oppstilling

SIEMENS



Washing machine

WI14S441EU

[siemens-home.com/welcome](https://www.siemens-home.com/welcome)

no Bruksanvisning



Ta hensyn til sikkerhets-veiledningene på Side 8!



Vaskemaskinen må først tas i bruk etter at du har lest igjennom den separate oppstillingsanvisningen!

Register
your
product
online